

ΠΡΑΚΤΙΚΑ

ΤΗΣ ΕΝ ΑΘΗΝΑΙΣ

ΑΡΧΑΙΟΛΟΓΙΚΗΣ ΕΤΑΙΡΕΙΑΣ

ΤΟΥ ΕΤΟΥΣ 1903

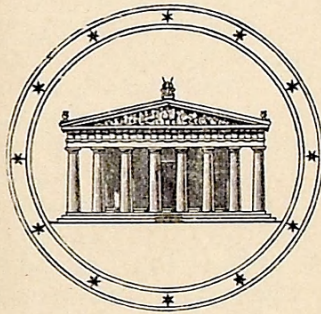

ΑΘΗΝΗΣΙΝ

ΕΚ ΤΟΥ ΤΥΠΟΓΡΑΦΕΙΟΥ Π. Δ. ΣΑΚΕΛΛΑΡΙΟΥ

1906

ΕΥΕΡΓΕΤΑΙ ΤΗΣ ΕΤΑΙΡΕΙΑΣ

ΒΑΣΙΛΕΥΣ ΟΘΩΝ
ΤΟ ΕΘΝΙΚΟΝ ΠΑΝΕΠΙΣΤΗΜΙΟΝ
Η ΕΠΙΤΡΟΦΗ ΤΩΝ ΦΙΛΑΡΧΑΙΩΝ
Η ΕΝ ΛΟΝΔΙΝΩΙ ΕΛΛΗΝΙΚΗ ΚΟΙΝΟΤΗΣ
Ο ΔΗΜΟΣ ΑΘΗΝΑΙΩΝ
Ο ΔΗΜΟΣ ΠΕΙΡΑΙΕΩΝ
Ο ΔΗΜΟΣ ΕΡΜΟΥΡΟΛΙΤΩΝ ΣΥΡΟΥ
ΚΩΝΣΤΑΝΤΙΝΟΣ ΙΩΝΙΔΗΣ
DUC DE LUYNES
ΔΗΜΗΤΡΙΟΣ ΜΠΕΝΑΡΔΑΚΗΣ
ΑΠΟΣΤΟΛΟΣ ΑΡΣΑΚΗΣ
ΑΛΕΞΑΝΔΡΟΣ ΣΤΟΥΡΝΑΡΗΣ
ΣΙΜΩΝ Γ. ΣΙΝΑΣ
ΙΩΑΝΝΗΣ ΡΩΜΑΣ
ΙΩΑΝΝΗΣ Χ. ΠΕΤΡΟΣ
ΚΩΝΣΤΑΝΤΙΝΟΣ ΓΡ. ΣΟΥΤΣΟΣ
ΙΩΑΝΝΗΣ ΚΟΝΤΟΓΙΑΝΝΑΚΗΣ
ΑΝΔΡΕΑΣ ΣΥΓΓΡΟΣ
ΚΥΡΙΛΛΟΣ ΙΕΡΟΣΟΛΥΜΩΝ
ΚΥΡΙΛΛΟΣ ΡΑΤΡΩΝ
ΙΩΑΝΝΗΣ Α. ΚΟΥΜΑΝΟΥΔΗΣ
ΙΩΑΝΝΗΣ ΛΑΔΟΡΟΥΛΟΣ
HILARION ROUX
ΟΔΥΣΣΕΥΣ ΚΑΙ ΜΕΝΕΛΑΟΣ ΝΕΓΡΕΡΟΝΤΕ
HEINRICH SCHLIEMANN
ΙΕΡΩΝΥΜΟΣ ΒΑΛΛΙΕΡΗΣ
ΣΤΕΦΑΝΟΣ ΖΑΦΕΙΡΟΠΟΥΛΟΣ
ΧΡΗΣΤΑΚΗΣ ΖΩΓΡΑΦΟΣ
ΕΥΑΓΓΕΛΟΣ ΑΧΙΛΛΟΡΟΥΛΟΣ
ΑΛΕΞΑΝΔΡΟΣ ΗΦΑΙΣΤΙΔΗΣ
ΦΙΛΙΠΠΟΣ ΙΩΑΝΝΟΥ
ΓΕΩΡΓΙΟΣ Α. ΜΑΥΡΟΚΟΡΔΑΤΟΣ
ΣΟΛΩΝ ΧΡΗΣΤΑΚΗ ΖΩΓΡΑΦΟΣ
ΣΤΑΜΑΤΙΟΣ Ι. ΠΡΩΙΟΣ
ΟΘΩΝ Α. ΚΟΝΤΟΣΤΑΥΛΟΣ
ΠΑΥΛΟΣ ΠΑΥΛΟΠΟΥΛΟΣ
BENIAMIN ΑΡΧΙΜΑΝΔΡΙΤΗΣ
ΝΙΚΟΛΑΟΣ ΖΑΡΙΦΗΣ
ΔΗΜΟΣΘΕΝΗΣ ΤΣΙΒΑΝΟΠΟΥΛΟΣ
ΧΑΡΙΛΑΟΣ ΤΡΙΚΟΥΡΗΣ

ΔΙΟΙΚΗΤΙΚΟΝ ΣΥΜΒΟΥΛΙΟΝ ΤΗΣ ΕΤΑΙΡΕΙΑΣ

ΠΡΟΕΔΡΟΣ

Η Α. Β. Υ. Ο ΔΙΑΔΟΧΟΣ ΚΩΝΣΤΑΝΤΙΝΟΣ

Ἀντιπρόεδρος

Α. Τσεβανόπουλος

Β' Ἀντιπρόεδρος

Γ. Νικολαΐδης

Γραμματεὺς

Π. Καθολιδιάς

Σύμβουλοι

Στ. Ἀνδρόπουλος

Ν. Καζάξης

Π. Καρολίδης

Β. Λεονάρδος

Ἰ. Ὁθ. Λύδερς

Δ. Μακκᾶς

Γ. Μιστριώτης

Γ. Παπαθασιλείου

Ἰ. Ῥωμάνος

Ἰ. Σκιᾶς

Β. Στάης

Γ. Στρέϊτ

Χ. Τσουντας

ΕΠΙΤΙΜΙΟΙ ΕΤΑΙΡΟΙ

Η Α. Υ. Ο ΠΡΙΓΚΙΨ ΔΙΑΔΟΧΟΣ ΒΕΡΝΑΡΔΟΣ ΤΟΥ SAX-
MEININGEN

Η Α. Υ. Ο ΠΡΙΓΚΙΨ ΦΡΕΙΔΕΡΙΚΟΣ ΚΑΡΟΛΟΣ ΤΟΥ HESSEN

Ὁ Σ. Μητροπολίτης Ἀθηνῶν Θεό-
κλητος.

Friederich Adler. Berlin.

Otto Benndorf. Wien.

Max. Bonnet. Montpellier.

Max Collignon. Paris.

Domenico Comparetti. Firenze.

Alexander Conze. Berlin.

Alfred Croiset. Paris.

Θεόδωρος Δηλιγιάννης. Ἀθήνησι.

Wilhelm Dörpfeld. Ἀθήνησι.

Joseph Durm. Karlsruhe.

Sir John Evans. London.

Paul Foucart. Paris.

Adolph Furtwängler. München.

Ernst Gardner. Cambridge (Eng-
land).

Percy Gardner. Oxford.

B. L. Gildersleeve. Baltimore. U.
S. America.

Will. Watson Goodwin. Cam-
bridge. U. S. America.

Hamdy Bey. Ἐν Κωνσταντινουπόλει.

B. Haussoulier. Paris.

L. Heuzey. Paris.

Th. Homolle. Ἀθήνησι.

R. C. Jebb. Cambridge (England).

Κ. Καραπάνος. Ἀθήνησι.

R. Kekulé. Berlin.

Adolph Kirchhoff. Berlin.

† Ul. Köhler. Berlin.

Lucien Magne. Paris.

Adolph Michaelis. Strassburg.

L. A. Milani. Firenze.

A. S. Murray. London.

Charles Eliot Norton. Cambridge
U. S. America.

† F. C. Penrose. London.

G. Perrot. Paris.

W. M. Ramsay. Aberdeen (Scot-
land).

S. Reinach. Paris.

La Comtesse de Riencourt. Ἀθή-
νησι.

Rufus B. Richardson. Ἀθήνησι.

G. Schlumberger. Paris.

Th. D. Seymour. New - Haven
U. S. America.

Gr. G. Tocilescu. Bucarest.

G. Treu. Dresden.

Charles Waldstein. Cambridge
(England).

Th. Ouspensky. Ἐν Κωνστ/πόλει.

Ulrich von Wilamowitz-Moellen-
dorff. Berlin.

Paul Wolters. Würzburg.

Henri Weil. Paris.

ΤΑΚΤΙΚΟΙ ΕΤΑΙΡΟΙ

ΚΑΤΑ ΤΟ ΕΤΟΣ 1902

Οί έταίροι, ὧν τὰ ὀνόματα εἶνε τετυπωμένα διὰ κυρτῶν γραμμάτων, εἶνε
έταίροι ἰσόβιοι.

<p>Ἄγγελόπουλος Ἀθάνατος Θρ. Ἄγγελόπουλος Ἥλιος Ἀθηνογένης Γ. Ἀνδρόπουλος Στ. Ἀνέζης Δ. Anthes Ed. Ἀντωνιάδης Δ. Ἀντωνόπουλος Κ. Ἀξελός Ἰω. Ἀξελός Μιλτ. Ἀραβαντινός Ι.</p> <p>Βακράτσας Εἰρ. Βαλαωρίτης Ι. Βαλλώσης Δ. Βαλτατζῆς Π. Γ. Βαρβαρέσος Π. Μ. Βάσης Σπυρ. Βάσσης Ἀλέξ. Βάσσης Τιμ. Βαφειοδάκης Ν. Βεκούσης Δ. Βικέλας Δ. Bissing Fr. Βλαστός Γ. Βλάχος Γ. Bosanquet R. C. Βούκρας Δ. Βουλπιώτης Δ. † Βούρος Ζ. Α. Burguet Ém. Βυζαντινός Γ.</p> <p>Γαζέπης Γ. Γενοβέλης Π. Γεωργακάκης Δ. Γεωργακόπουλος Ε. Γεωργιάδης Ἀθ. v. Gäertringen Hiller † Γιαννούλης Β.</p>	<p>Γκιῶν Ἀνδρέας Graef B. Γρηγοράκης Γρ. Γρηγορίου Ἀπόστ.</p> <p>Δαμβέργης Α. Δαμβέργης Ν. Δάσιος Σπ. Δελακοβίας Ν. Δεληγεώργης Α. Δεμερτζῆς Α. Δημητριάδης Χ. † Δήμιτσας Μ. Διγενῆς Μ. Διπλαράκος Γ. Dörfeld W. Δραγάτης Ἰάκ. Δραγούμης Μ. Δραγούμης Στ. Δουδουινιώτης Γ.</p> <p>Ἐλευθεριάδης Σωκ. Εὐαγγελίδης Μ. Εὐκλείδης Ι. Εὐταξίας Ἀθ. Εὐταξίας Ι.</p> <p>Ζαρίφης Γ. Ζαῖμης Ἀλ. Ζητουνιάτης Π. Ζυγομαλάς Α.</p> <p>Ἡλιόπουλος Χρ.</p> <p>Θεοδωρακάκης Στυλ. Θεοδωράκης Γ. Θεοδωρόπουλος Β. Θεοφανόπουλος Δ.</p> <p>Ἰορδανόπουλος Μ.</p>
---	---

Jackson Frank
Judeich Walther
Ἰωαννίδης Π.

Καββαδίας Π.
Καζάζης Ν.
Καλαποθάκης Μ.
Κελάρχος Κ.
Καλθοκορέσης Ν.
Καλλιγᾶς Πέτρος
Καλλιωνίδης Εὐάγ.
† Καλογερόπουλος Θ.
Καλογερόπουλος Ν.
Καπλάνογλου Κ. Π.
Καραβασίλης Σπ.
Καράλης Α.
Καραθεοδωρῆς Στέφ.
Καραπάνος Κ.
Καρούλιας ἼΗλ.
Καρολίδης Π.
Καστόρχης Δ.
Καστριώτης Π.
Κατριβάνος Α.
Καυταντζόγλου Ἰω.
Κεφάλας Γ.
Kinch Fr.
Κλοντηρόπουλος Γ.
Coad P. A.
Κολυβάς Α.
† Κομνηνός Π.
Κόντος Κ.
Κοντόπουλος Κ.
Κοντόσταυλος Α.
Κορομάντισο, Ἐπ.
Κουλομόπουλος Κ.
Κουρουσιώτης Κ.
Κοφινιώτης Ἰω.
Κριεζῆς Ἄντ.
Κρίνος Π.
Κύρης Μ.
Κωνσταντινίδης Ἄν.
Κωνσταντινίδης Π.
Κωνσταντινίδης Μιχ.
Κωνσταντιόπουλος Κ.
Λαμπρόπουλος Ἄλ.

Λαμπруνίδης Μ.
† Λάππας Ι. Α.
Λάππας Ι. Γ.
Λεονάρδος Β.
Λεονάρδος Δ.
Λιόλιος Γ.
Λόντος Ἰω.
Λύδερς Ὀθ.
Λυκάκης Ἄλ.
Λυκούδης Ἐμ.
Λύρης Ἰωάν.

Μαγγιώρος Σπ.
Μασιάσης Ἰωάν.
Μακκᾶς Δ.
Μακκᾶς Κ.
Μακκᾶς Ν.
Μανδραπήλιας Α.
Μανέτας Π.
Μανιάκης Κ.
Μαντζάκος Χ.
Μαντζούφας Ἄνδρ.
Μανωλίδης Σωκρ.
Μαρκόπουλος Ἰω.
Μαρούδης Μ.
Μάτσης Α.
† Μαυροκορδάτος Ν.
Μαυρομιχάλης Π. Κυριακούλης
Μελᾶς Δ.
† Milchhöfer Arthur
Μελισσουργός Γ.
Μητσόπουλος Κ.
Μιστριώτης Γ.
Μομφερράτος Ἄντ.
Μουντάκης Ἄντ.
Μούσης Ἰωάν.
Μουτσόπουλος Ἄθ.
Μπαλτῆς Θ.
Μπαλάνος Ν.
Μπάρτ Γουλ.
Μπενῆς Ψάλτης Δ.
Μυλωνᾶς Κ.
Νεγρεπόντης Μ. Μ.
Νικολαΐδης Γ.
Νικολαΐδης Δ.

Νικολαΐδης Ι.	Σκουζές Π.
Νικολαΐδης Λουδ.	Σκουλούδης Σ.
Νικολόπουλος Σ.	Σοφούλης Θ.
Noack F.	Στάης Β.
Εανθάκης Π.	Σταμούλης 'Αναστ.
Οικονόμος Π.	Σταυρόπουλος Δ.
Πάλλης 'Αγ.	Steele Daniel
Παναγιωτόπουλος 'Αν.	Στέφανος Κλών
Πανταζής Μιλτ.	Στεφανάκος Φιλόθεος
Παντελίδης 'Εμμ.	Στρέϊτ Γ.
Παπαβασιλείου Γ.	Στρέϊτ Στ.
Παπαμιχαλόπουλος Κ.	Studniczka F.
Παπαδημητράκοπουλος Θ.	Σφακιανάκης Π.
Παπαδιαμαντόπουλος Ι.	Schiff Alfred
Παπαδόπουλος Β.	Σχλίεμαν 'Αγ.
Παπαναστασίου Π.	Σωμερίτης Δ.
Παπανδρέου Π.	Σωτηριάδης Γ.
Παπαχρήστου Γ.	Τραπάντζαλης Γ.
Παπούδωφ 'Αρ.	Τριανταφυλλάκος Ν.
Περρής Π.	Τσάτσος 'Ιω.
Περρής Σ.	Τσιβανόπουλος Δ.
Πεσματζόγλου 'Ιωάν.	Τσίλλερ 'Ερν.
Πολυγένης Κ.	Τσούντας Χρ.
† v. Proll Hans.	Τυπάλδος Μπασιάς 'Αθ
Πρωτοπαπαδάκης Π.	Φιλαδελφεύς Α.
Πρωτοπαπαδάκης Δ.	Fabrieius E.
Robert K.	Φεράλδης Γ. Λουδ.
Ραγκαβής Κλ.	Φίλιος Δ.
Ροσέτος 'Αλ.	Φωτίου 'Ιω.
Ράλλης Δ.	† Φωστηρόπουλος Κ.
Ράλλης Στ.	Χατζηεμμανουήλ Δ.
Ρωμαΐδης 'Αρ.	Χατζηθάκης Γ.
Ρωμάνος 'Αθ.	Χατζηθάκης Ι.
Ρωμάνος 'Εκτωρ.	Heermance T. W.
Σακελλαρόπουλος Σωτ.	Χρυσανθόπουλος Π.
Schrader H.	Ψαλτήρας Γ.
Σιμόπουλος 'Ιω.	Ψάλτης 'Ιάκ.
Σκιᾶς Α.	Wide Sam.
Σκουζές 'Αλ.	Wiegand Theodor
Σκουζές Κ.	Wilhelm Ad.
	Zahn Robert
	Zingerle J.

Ε Κ Θ Ε Σ Ι Σ

ΤΩΝ

ΠΕΠΡΑΓΜΕΝΩΝ ΤΗΣ ΕΤΑΙΡΕΙΑΣ

ΚΑΤΑ ΤΟ ΕΤΟΣ 1903

*συνταχθεῖσα ὑπὸ τοῦ γραμματέως τῆς Ἐταιρείας Π. Καρ-
βαδία καὶ ἀναγνωσθεῖσα ἐν τῇ γενικῇ συνελεύσει τῶν
ἐταίρων τῇ 25 Ἰανουαρίου 1904.*

Κύριοι,

...Κατὰ τὸ λήξαν ἔτος 1903 τὰ μὲν ἔσοδα τῆς Ἐταιρείας
προϋπελογίσθησαν εἰς δρ. 357,060, τὰ δὲ ἔξοδα εἰς δρ.
427,762 25, προϋπελογίσθησαν δηλαδὴ ἔξοδα περισσό-
τερα τῶν ἐσόδων κατὰ δρ. 70,702 25. Τοῦτο ἐγένετο διότι
ἡ Ἐταιρεία εἶχε νὰ ἐκτελέσῃ κατὰ τὸ ἔτος τοῦτο νέον ἔρ-
γον, μέγα καὶ πολυδάπανον, τὴν ἀναστήλωσιν τοῦ λέον-
τος τῆς Χαϊρωνείας καὶ διότι ἔμελλε νὰ ἀναλάβῃ καὶ τι-
νας τῶν δαπανῶν τῆς ἀρχαιολογικῆς ὑπηρεσίας τοῦ Δη-
μοσίου, δι' ἃς δὲν προέβλεπε πλέον ὁ προϋπολογισμὸς τοῦ
Κράτους. Ἄλλ' ἐν ᾧ τοιαύτας ὑποχρεώσεις ἀνελάμβανεν
ἡ Ἐταιρεία, ἔμελλε νὰ προβῇ ἐξ ἄλλου εἰς αὔξησιν τῶν
γραμματίων τοῦ λαχείου, ὥστε τὰ ἔσοδα θὰ ἦσαν πολὺ
μεγαλῆτερα ἢ ὅσον προϋπελογίζοντο. Τοιαύτη ὁμως αὔ-
ξησις τοῦ λαχείου δὲν ἐγένετο, κατ' ἀκολουθίαν ὁ προϋ-
πολογισμὸς, ὅστις ἦτο ἀνισοσκελὴς κατὰ τὸν χρόνον τῆς
συντάξεως αὐτοῦ, ἔμεινε τοιοῦτος καὶ μέχρι τέλους τοῦ

ἔτους. Τούτων ἀποτέλεσμα ἦτο ὅτι τὰ ἔσοδα τῆς Ἐταιρείας κατὰ τὸ λήξαν ἔτος ἦσαν πολὺ ὀλιγώτερα τῶν ἐξόδων. Τὰ ἔσοδα ἀνῆλθον εἰς δρ. 363,158.15. Τὰ ἔξοδα προϋπελογίσθησαν εἰς δρ. 427,762.25· ἐδαπανήθησαν ὅμως δρ. 421,765.79, ἤτοι ἐδαπανήθησαν ὀλιγώτερον τοῦ προϋπολογισθέντος ποσοῦ δραχμαὶ 5,996.46, καὶ περισσότερον τῶν εἰσπραχθέντων ἐσόδων δρ. 58,607.64. Ἐκ τῆς χρήσεως ἄρα τοῦ ἔτους 1903 προκύπτει ἔλλειμμα, εἰς βάρος τῆς περιουσίας τῆς Ἐταιρείας, δρ. 58,607.64. Σχετικῶς δὲ πρὸς τὰ ἔξοδα τοῦ λήξαντος ἔτους σημειωτέον καὶ τοῦτο, ὅτι ἐκ τῶν ἀναγεγραμμένων ἐν τῷ προϋπολογισμῷ 80,000 δρ. τῶν προωρισμένων διὰ τὰ ἐν Ἀθήναις ἀνασκαφικὰ καὶ μουσειακὰ ἔργα ἐδαπανήθησαν μόνον πρὸς τοῦτον τὸν σκοπὸν δρ. 55,217.25, ὑπολείπονται ἄρα νὰ δαπανηθῶσιν ἐπὶ πλεόν πρὸς τὸν αὐτὸν σκοπὸν δρ. 24,782.75, αἰτινες, ἐννοεῖται, θὰ δαπανηθῶσι κατὰ τὸ ἀρξάμενον ἔτος. Κατὰ τὸ αὐτὸ ἀρξάμενον ἔτος θὰ δαπανηθῇ καὶ τὸ ἀπὸ τοῦ 1902 ἐν παρακαταθήκῃ κείμενον ποσὸν δρ. 74,654.15, ὥστε προστιθεμένου τούτου τοῦ ποσοῦ καὶ τῶν διὰ τὸ 1904 δρ. 80,000, τὸ ὅλον δαπανητέον ποσὸν κατὰ τὸ 1904 διὰ τὰ ἐν Ἀθήναις ἀνασκαφικὰ καὶ μουσειακὰ ἔργα καὶ διὰ τὴν ἀρξάμενην ἐπαύξεισιν τῆς οἰκοδομῆς τοῦ Ἐθνικοῦ Μουσείου θὰ ἀνέλθῃ εἰς ποσὸν δρ. 179,436.90.

Τρέποντες νῦν τὸν λόγον εἰς τὰ ἀνασκαφικὰ ἔργα τῆς Ἐταιρείας, ἀναφέρομεν ἐν πρώτοις τὴν ἀνασκαφὴν τοῦ *Ἡραίου* τῆς Σάμου, ἣν συνέχισεν ἡ Ἐταιρεία κατὰ τὸ λήξαν ἔτος ὑπὸ τὴν διεύθυνσιν τῶν Καββαδία καὶ Σοφούλη. Ἐν τῇ λογοδοσίᾳ τοῦ προπαρελθόντος ἔτους ἐλέγομεν ὅτι «ὁ ναὸς οὗτος τῆς Ἥρας φαίνεται ὅτι εἶναι ὄλως ἰδιόρρυθμος καὶ ὅτι ἡ πρόοδος τῶν ἀνασκαφῶν ἐπιφυλάσσει ἴσως ἡμῖν ἐκπλήξεις». Ἡ τότε ἐξενεχθεῖσα αὕτη εἰκασία ἐβεβαιώθη διὰ τῶν κατὰ τὸ λήξαν ἔτος ἀνασκαφῶν, διότι ὁ ναὸς ἐφάνη

ὦν ἀληθῶς ιδιόρρυθμος, παράδοξος δὲ καὶ σπουδαιότατος διὰ τὴν ἱστορίαν τῆς ἐλληνικῆς ἀρχιτεκτονικῆς. Ὁ ναὸς ἔχει μῆκος 112 μέτρων καὶ πλάτος 56,25, ἦτο δὲ δίπτερος. Κατὰ τὰς μακρὰς πλευρὰς εἶχε 24 κίονας, κατὰ δὲ τὰς μικρὰς πλευρὰς, κυρίως εἰπεῖν κατὰ τὴν ἀνατολικὴν μικρὰν πλευρὰν, δὲν εἶχεν οὔτε δώδεκα οὔτε δέκα, ἀλλὰ μόνον ὀκτῶ κίονας. Εἶχε δὲ τρεῖς κατὰ τὴν πλευρὰν ταύτην σειρὰς κίωνων. Πῶς ὁμοίως εἶχεν ὁ ναὸς κατὰ τὴν δυτικὴν πλευρὰν, δὲν ἐξηκριβώθη ἀσφαλῶς μέχρι τοῦδε, διότι δὲν φαίνεται ὅτι καὶ ἐκεῖ εἶχεν ὀκτῶ κίονας. Παράδοξον δὲ εἶνε ὅτι οἱ κίονες τοῦ ναοῦ διαφέρουσι καὶ κατὰ τὴν διάμετρον καὶ κατὰ τὰς ἀπ' ἀλλήλων ἀποστάσεις, ποῦ μὲν δηλ. ὁ ναὸς εἶνε πυκνόστυλος ποῦ δὲ ἀραιόστυλος. Τοιαῦται δὲ ἀνωμαλῖαι ὄχι μόνον ἐν ταῖς διαφόροις πλευραῖς, ἀλλὰ καὶ ἐν τῇ αὐτῇ πλευρᾷ παρατηροῦνται. Καὶ ἄλλα δὲ παράδοξα καὶ διδακτικώτατα φαινόμενα παρατηρεῖ τις ἐν τῷ ναῷ τούτῳ, ὅστις φαίνεται ὅτι μεγίστην ὁμοιότητα ἔχει πρὸς τὸν ἐν Ἐφέσῳ παλαιὸν ναὸν τῆς Ἀρτεμίδος, πρὸς τὸ περίφημον δηλαδὴ Ἀρτεμίσιον, ὅπερ ἐपुरπόλησεν ὁ Ἡρόστρατος. Ἐδαπανήθησαν δρ. 10,724.96.

Καὶ περὶ ἐκτελέσεως ἀνασκαφῶν ἐν Κρήτῃ ἐφρόντισε τὸ Συμβούλιον καὶ προέβη εἰς τὰς ἀναγκαίας προπαρασκευαστικὰς ἐργασίας δι' ἀρχαιολογικῆς ἐπιθεωρήσεως τῶν κατὰ τὴν νῆσον, ἐζήτησε δὲ καὶ ἔλαβε παρὰ τῆς Κρητικῆς Πολιτείας τὴν ἄδειαν νὰ ἐνεργήσῃ ἀνασκαφὰς ἐν τινι θέσει παρὰ τὰ Μάλια Πεδιάδος.

Τρέπομεν τώρα τὸν λόγον εἰς τὰ ἐντὸς τοῦ Κράτους ἀνασκαφικὰ ἔργα τῆς Ἑταιρείας. Τὸ Συμβούλιον λυπεῖται ὅτι δὲν εὐρίσκεται σήμερον εἰς τὴν εὐχάριστον θέσιν νὰ ἀναγγεῖλῃ ὑμῖν τὴν ἀπὸ πολλοῦ χρόνου ἀποφασισμένην καὶ ὑπεσχημένην ἔναρξιν τῶν ἀνασκαφῶν πρὸς ἀποκάλυψιν τῆς παλαιᾶς Ἀγορᾶς τῶν Ἀθηνῶν, τῶν ἀνασκαφῶν δηλ.

ἐκείνων πρὸς ἐκτέλεσιν τῶν ὁποίων προωρίσθησαν καὶ εἰδικοὶ πόροι διὰ τοῦ ἀπὸ 7 Ἰουλίου 1901 Β. Διατάγματος. Πρὸς ἐκτέλεσιν τῶν ἀνασκαφῶν τούτων ἐζήτησε τὸ Συμβούλιον ὅπως ἀπαλλοτριωθῶσιν αἱ ἀμέσως παρὰ τὸ Θησεῖον, ὅθεν μέλλει νὰ ἀρχίσῃ ἡ ἀνασκαφή, κείμεναι ἰδιωτικαὶ οἰκίαι. Ἐγένετο δὲ ἡ προσωρινὴ τούτων ἐκτίμησις καὶ τὸ Συμβούλιον κατέθηκεν ἐν τῷ ταμείῳ Ἀττικῆς τὸ ἐκ δρ. 47,263.25 τίμημα τῇ 28 Μαΐου 1903. Ἄλλ' εἰ καὶ τοσοῦτος χρόνος ἔκτοτε παρῆλθε, δὲν κατωρθώθη νὰ γείνη μέχρι τοῦδε καὶ ἡ ὀριστικὴ τῶν οἰκιῶν ἐκτίμησις, ὅπως οὕτω πραγματοποιηθῇ ἡ ἀπαλλοτριώσις. Ἡ ἔναρξις ἄρα τοῦ μεγάλου καὶ πολλὰ ὑποσχομένου τούτου ἔργου δὲν ἐξαρτᾶται πλέον ἐκ τῆς ἀποφάσεως καὶ τῆς προθυμίας τοῦ Συμβουλίου τῆς Ἐταιρείας, ἀλλ' ἐκ τῆς προθυμίας τῶν δημοσίων ἐκείνων ὑπαλλήλων, εἰς οὓς εἶνε ἀνατεθειμένη ἡ ἐκτέλεσις τοῦ περὶ ἀναγκαστικῆς ἀπαλλοτριώσεως νόμου, δηλ. τοῦ Νομάρχου, τοῦ Νομομηχανικοῦ καὶ τοῦ οἰκονομικοῦ Ἐφόρου Ἀττικῆς.

Κατὰ τὸ λῆξαν ἔτος ἐπανέλαβεν ἡ Ἐταιρεία τὰς ἀπὸ πολλῶν ἐτῶν ἐνεργηθείσας καὶ διακοπείσας ἀνασκαφὰς ἐν τῷ Ἱερῷ τοῦ Ἀμφιαράου παρὰ τὸν Ὠρωπὸν, λαβοῦσα ἀφορμὴν ἐκ προτάσεως τοῦ τότε ἐνεργήσαντος τὰς ἀνασκαφὰς ταύτας ἐφόρου τῶν ἀρχαιοτήτων καὶ μέλους τοῦ Συμβουλίου Β. Λεονάρδου. Κατὰ τὴν ἔκθεσιν δ' αὐτοῦ, διευθύναντος καὶ ταύτας τὰς κατὰ τὸ λῆξαν ἔτος ἀνασκαφὰς, ἀνευρέθη τὸ ἀπὸ τῆς πρώτης ἐνάρξεως τῶν ἀνασκαφῶν ἐξαφανισθὲν ὕδωρ τῆς ὑπὸ τοῦ Πausανίου ἀναφερομένης πηγῆς, ἀπεκαλύφθη ἰκανὸν μέρος τοῦ κοίλου τοῦ θεάτρου καὶ ἐξηρευνήθησαν τὰ τῆς διοχετεύσεως δι' ὑπονόμου καὶ σήραγγος τῶν εἰς τὴν ὀρχήστραν καταρρεόντων ὑδάτων. Ἐντὸς τῆς σήραγγος εὐρέθη χρυσῆ ἄλυσος πλεκτὴ λεπτῆς τέχνης ἀπολήγουσα ἐν ἑκατέρῳ τῶν ἄκρων εἰς κεφαλὴν λέοντος κε-

ρασφόρου. Ἐγένετο δὲ καὶ ἀνασκαφὴ ἐπὶ τῆς ἐτέρας ὄχθης τοῦ χειμάρρου καὶ ἀπεκαλύφθησαν ἐκεῖ συμπλέγματα τεσσάρων οἰκοδομημάτων παντοίων χρόνων, ἐν οἷς καὶ δύο δωμάτια ἔχοντα ψηφιδωτὸν ἔδαφος. Τὰ οἰκοδομήματα ταῦτα ἦσαν καταλύματα πιθανῶς τῶν εἰς τὸ ἱερόν προσερχομένων ξένων. Ἐνταῦθα εὐρέθη στήλη μαρμαρινὴ φέρουσα ψήφισμα τῆς 3ης π. Χ. ἑκατονταετηρίδος, δι' οὗ Καλλίνους Θεώνος Μεγαρεὺς ὀνομάζεται πρόξενος Ὀρωπίων, ἔτι δὲ εὐρέθησαν δύο χαλκαῖ πόρπαι, λείψανα ἀγγείων, ἐν οἷς τεμάχιον Παναθηναϊκοῦ ἀμφορέως, καὶ νομίσματά τινα, ὧν ἄξιον ἰδιαιτέρας μνείας εἶνε, χάριν τῆς χρονολογίας, νόμισμα Κωνσταντίνου τοῦ νεωτέρου ἀποθανόντος ὡς γνωστὸν τῷ 340 π. Χ. Ἐγένοντο δὲ καὶ ἀνασκαφικαὶ ἔρευναι ἐν ἰδιωτικοῖς ἀγροῖς, ἐνθα εὐρέθησαν διάφοροι τάφοι κεραμοστεγεῖς καὶ ἐνεπίγραφα τεμάχια δύο βάθρων ἀγαλμάτων ἀνακειμένων τῷ Ἀμφιαράῳ. Ἐδᾶπανήθησαν ἐν τῇ ἀνασκαφῇ ταύτῃ δρ. 10,407.40.

Ἐν Σουνίῳ ἐξηκολούθησαν καὶ κατὰ τὸ λῆξαν ἔτος αἱ ἀπὸ ἐτῶν ἐνεργούμεναι ἀνασκαφαὶ ὑπὸ τοῦ ἐφόρου ἀρχαιοτήτων καὶ μέλους τοῦ Συμβουλίου Β. Στάη, οὗτινος ἡ ἔκθεσις περιληπτικῶς ἔχει οὕτως:

α' Ἐνήργησα ἀνασκαφὴν εἰς διάφορα τοῦ φρουρίου μέρη σκοπὸν ἔχουσαν κυρίως τὴν ἐκπόνησιν σχεδιαγράμματος τοῦ φρουρίου, τὸ ὁποῖον πλὴν τῆς ἱστορικῆς αὐτοῦ σημασίας ἔχει καὶ τὸ πλεονέκτημα, ὅτι σώζεται εἰς πολλὰ αὐτοῦ μέρη θαυμασίως. Καὶ πρῶτον ἐνήργησα ἀνασκαφὴν κατὰ τὸν μικρὸν λιμένα προσπαθήσας κυρίως νὰ ἀποκαλύψω τὴν ἐκ τοῦ λιμένος τούτου ἄνοδον εἰς τὸ ἱερόν. Εὐρέθησαν ἐν τῇ ἀνασκαφῇ ταύτῃ βάθρα τινὰ καὶ τεμάχια ἀγγείων, ἀπεκαλύφθη δὲ καὶ ἑτέρα εἴσοδος εἰς νεώσοικον, πλὴν τῆς τῷ 1904 ἀποκαλυφθείσης, λελαξευμένη ἐν τῷ βράχῳ. Ἐπὶ πλέον ἀνέσκαψα εἰς διάφορα μέρη τοῦ τεί-

χους, ὅπως ἀποκαλυφθῆ τοῦτο ὅσον οἶόν τε πληρέστερον, εὔρον δὲ τεμάχια ἐπιγραφῶν ἐν οἷς καὶ βάθρον ἀγάλματος μετ' ἐπιγραφῆς *Αφροδιτη ποντια*. Πρὸς τῇ ἀνασκαφῇ τῶν τευχῶν ἐνήργησα καὶ δοκιμαστικὰς ἀνασκαφὰς εἰς ἄλλα τοῦ φρουρίου μέρη, ὅπου ἐφαίνοντο λείψανα κτιρίων καὶ κυρίως οἰκημάτων, ἐν ἐνὶ τῶν ὁποίων ἀποτελουμένῳ ἐκ τριῶν διαμερισμάτων εὐρέθη πηλίνη λεκάνη ἐπιμήκης, παρὰ τῇ ὁποίᾳ ἔκειτο βάθρον φέρον τετράγωνον μικρὸν ἀνάγλυφον μετ' ἐμβόλου εἰκονίζον γυναῖκα κρατοῦσαν διὰ τῆς ἀριστερᾶς, ἐπὶ τοῦ στήθους, παῖδα, καὶ ἐρειδομένην διὰ τῆς δεξιᾶς ἐπὶ κίονος. Παρὰ τοὺς πόδας αὐτῆς ὑπάρχει κατοικίδιον πτηνόν, πιθανῶς νῆσσα. Τὸ ἔργον φαίνεται, ὅτι προέρχεται ἐκ τῶν μακεδονικῶν ἢ ρωμαϊκῶν χρόνων. Δὲν γνωρίζομεν ἐὰν καὶ ἀλλαχοῦ εὐρέθησαν λατρευτικὰ εἰδῶλια ἐντὸς οἰκίας, τὸ προκείμενον ὅμως παράδειγμα εἶνε ἄξιον πολλῆς προσοχῆς, διότι δυνατὸν νὰ ἐξαχθῆ ἐκ τούτου τὸ συμπέρασμα, ὅτι λατρευτικὰς εἰκόνας θεῶν εἶχον καὶ οἱ ἀρχαῖοι ἐν ταῖς οἰκίαις αὐτῶν». Ἐδαπανήθησαν δραχμαὶ 1,887.20.

Πρὸς ταῖς ἀνασκαφικαῖς ταύταις ἐργασίαις ἐγένετο καὶ ἀναγκαιοτάτη ἐπισκευὴ ἐν τῷ ναῷ τοῦ Ποσειδῶνος. Ἐστερεώθησαν δηλ. οἱ ἐννέα κίονες τῆς μεσημβρινῆς πλευρᾶς, οἵτινες ἐκινδύνευον ἀφευκτον πτώσιν ἐκ τυχαίου τινὸς συμβάματος. Ἐπίσης ἐπεσκευάσθη μέρος τοῦ σιτοβολείου καὶ μέρος πύργου τινὸς τοῦ φρουρίου. Ἐδαπανήθησαν δρ. 1887.

Διὰ τοῦ αὐτοῦ ἐφόρου ἐνηργήθησαν καὶ μικραὶ τινες δοκιμαστικαὶ ἀνασκαφαὶ ἐν Ἰσθμίᾳ. Περὶ τούτων ἔχθεσις αὐτοῦ ἔχει ὡς ἑξῆς:

«Μετὰ τὴν διακοπὴν τῶν ἐν Σουνίῳ ἀνασκαφῶν περὶ τὰ τέλη παρελθόντος Σεπτεμβρίου, ἐνήργησα ἐπὶ δεκαπενθήμερον δοκιμαστικὰς ἀνασκαφὰς ἐν Ἰσθμίᾳ, ἵνα κυρίως ἐξακριβωθῆ, ἐὰν αἱ πρὸ εἰκοσαετίας ἐνεργηθεῖσαι ἐκεῖ ἀνασκα-

φαι ὑπὸ τῆς ἐνταῦθα Γαλλικῆς Σχολῆς, διὰ τοῦ ἐταίρου κ. Monceaux εἶχον ὄντως ἐξαντλήσει πᾶσαν ἐλπίδα ἀποκαλύψεως καὶ ἐνὸς μόνου τῶν πολλῶν οἰκοδομημάτων, ἅπερ ἀναφέρει ὁ Πausanias, ἢ καὶ λειψάνου τινὸς τῶν πολυαριθμῶν ἔργων τῆς τέχνης, ὧν μνεΐαν ποιεῖται ὁ ἀρχαῖος περιηγητής.

Ὁ Γάλλος ἀρχαιολόγος, ὁ ἀποκαλύψας, ὡς γνωστόν, μόνον τὴν ῥωμαϊκὴν εἴσοδον εἰς τὸ φρούριον, τὸ περικλείον τοὺς ναοὺς τοῦ Ποσειδῶνος καὶ τοῦ Παλαίμονος, γράφει ἐν τῇ περὶ τῶν ἀνασκαφῶν τούτων ἐκθέσει αὐτοῦ, «ὅτι μετὰ πολυαριθμοὺς δοκιμὰς ἐπέισθη, ὅτι ὑπὸ τὸ σημερινὸν ἔδαφος δὲν ὑπάρχει ἴχνος κἂν ἀρχαίου οἰκοδομήματος». Τὴν ἀλήθειαν τῆς κρίσεως ταύτης τοῦ Γάλλου ἀρχαιολόγου θελήσαντες νὰ βεβαιώσωμεν ἐπεχειρήσαμεν μικρὰς δοκιμαστικὰς ἀνασκαφὰς ἐν Ἰσθμίᾳ, διότι ἀληθῶς παρατηρεῖται ἐκεῖ τι τὸ πρωτοφανὲς καὶ παράδοξον. Ἐν ᾧ δηλ. ἀναγνωρίζει τις εὐχερῶς καὶ διακρίνει πάντα τὰ κύρια σημεῖα τῆς ἀρχαίας ἐκείνης χώρας καὶ ἀναγινώσκων τὸν Pausanias δύναται μετὰ πιθανῆς ἀκριβείας νὰ τοποθετήσῃ ἕκαστον τῶν ὑπ' αὐτοῦ μνημονευομένων οἰκοδομημάτων καὶ μνημείων, εὐρίσκειται αἴφνης, κατὰ τὴν ἐσκαφὴν, πρὸ τῆς ἐντελοῦς αὐτῶν ἐξαφανίσεως. Καὶ ἐν ᾧ διακρίνει τὸν μικρὸν σχετικῶς περίβολον, τὸν περικλείοντα τοὺς δύο προμνημονευθέντας ναοὺς καὶ κάτωθεν τούτου τὸ στάδιον, τὸ θέατρον, περαιτέρω τὴν ἀγορὰν κτλ. ἢ σκαπάνη δὲν προσκρούει οὐδ' εἰς ἓνα κἂν κατὰ χώραν κείμενον ἀρχαῖον λίθον. Τοσαύτη ἐγένετο ἐκεῖ καταστροφή τῶν ἀρχαίων οἰκοδομημάτων κατὰ τοὺς Βυζαντινοὺς καὶ μεσαιωνικοὺς χρόνους. Ἄνωρύξαμεν παμπληθεῖς τάφρους πρὸς πᾶσαν διεύθυνσιν καὶ ἐσκάψαμεν λάκκους πανταχοῦ, ὅπου τὸ ἔδαφος ἐδείκνυτο κατάλληλον πρὸς ἀποδοχὴν κτιρίου τινός, ἐξετάζοντες μετὰ προσοχῆς τὴν ἐπίχωσιν· ἀλλ' οὐ μόνον ἴχνη

οὐδαμοῦ σχεδὸν εὔρομεν ἀρχαίου οἰκοδομήματος, ἀλλ' οὐδὲ θραύσματα ἀγγείων παρατηρήσαμεν ἐν τῇ ἐπιχώσει ἀρχαιότερα τῶν Ῥωμαϊκῶν χρόνων. Ἐν τῷ περιβόλῳ τοῦ ναοῦ τῷ καὶ ὡς φρουρίον χρησιμεύσαντι, ὅπου ἐνηργήσαμεν τὰς περισσότερας δοκιμάς, εὔρομεν παντοῦ Βυζαντινὰ μόνον οἰκήματα καὶ Ἐκκλησίας. Ἐννέα τὸν ἀριθμὸν ἀπεκαλύφθησαν τοιαῦτα ἐπὶ ἐκτάσεως 290 περίπου μέτρων μήκους καὶ πλάτους ποικίλλοντος ἀπὸ τοῦ ἡμίσεος εἰς τὸ τρίτον τοῦ μήκους, κάτωθεν δὲ τούτων στερεὸν ἔδαφος. Μόνον Β Δ τοῦ σημερινοῦ Ἐκκλησιδίου τοῦ Ἀγ. Ἰωάννου καὶ ἐν τῇ θέσει περίπου, ἔνθα εἰκαστικῶς τοποθετεῖ ὁ κ. Monceaux τὸν ναὸν τοῦ Ποσειδῶνος, εὔρομεν ἵχνη οἰκοδομήματος, ἅτινα ἠδύνατο νὰ ἐκληθῶσιν ὡς τὰ ἵχνη ἀρχαίου ναοῦ, ἀλλὰ ταῦτα διεκόπτοντο οὕτως, ὥστε οὐδεμία συνοχὴ αὐτῶν παρατηρεῖτο, καὶ ἐπομένως οὐδὲ σχέδιον κἂν τοῦ κτιρίου θά ἦτο δυνατὸν νὰ ἐκπονηθῇ, ἐὰν μὴ ἅπας ἀνεσκάπτετο ὁ χώρος ὁ ἐγκλείων τὰ ἵχνη ταῦτα, τοῦθ' ὅπερ θὰ ἐδεῖτο δαπάνης μεγάλης, ἀλλ' ἅμα καὶ περιττῆς.

Ἀνεσκάψαμεν ἀκολούθως δοκιμαστικῶς ἐν τῷ σταδίῳ «τῷ ἐκ λευκοῦ λίθου» κατὰ Πausανίαν, ἀλλὰ καὶ ἐν αὐτῷ οὐδαμοῦ ἀπεκαλύφθησαν ἵχνη κἂν ἐλάχιστα τούτου.

Ἐσκάψαμεν καὶ ἐν τῷ λεγομένῳ Ῥωμαϊκῷ Θεάτρῳ καὶ τὴν ὑπερθεὶν αὐτοῦ κειμένην ἀγοράν, ἀλλ' οὐδ' ἐν αὐτοῖς ἀπεκαλύφθη τι ἄξιον λόγου.

Αἰτία δὲ τῆς ἐπισυμβάσης ἐξαφανίσεως ἐν Ἰσθμίᾳ παντὸς ἀρχαίου κτιρίου εἶνε, νομίζομεν, οὐ μόνον ἡ τῶν ἐχθρικῶν ἐπιδρομῶν, ὡς φρονεῖ ὁ κ. Monceaux, ἀλλὰ καὶ ἡ ἐκ τῆς ἐλλείψεως ἐπιχώσεως ἰκανῆς τοῦ μέρους. Ἐν τῷ φρουρίῳ κατὰ τὸ πλεῖστον μέρος αὐτοῦ, τὸ στερεὸν ἔδαφος ἀνευρίσκειτο μετὰ ἐπίχωσιν 1-2 μέτρων καὶ ἡ ἐπίχωσις αὕτη ἦτο φυσικῶς εἰς προγενεστέρας ἐποχὰς ὀλιγωτέρα, ἐπομένως τὰ ἀρχαῖα οἰκοδομήματα ὑπῆρξαν μέχρι θεμελίων σχε-

δὸν ἐκτεθειμένα εἰς τὴν προχειροτέραν καταστροφὴν». Ἐδᾶ-
πανήθησαν δρ. 671,30.

Ἐν Θεσσαλίᾳ ἐξηκολούθησαν καὶ κατὰ τὸ λήξαν ἔτος
αἱ ἀνασκαφαὶ διὰ τοῦ ἐφόρου ἀρχαιοτήτων καὶ μέλους τοῦ
Συμβουλίου Χρ. Τσουντα, ὅστις ἀνακοινοῖ ἐν ἐκθέσει του
τὰ ἐξῆς:

«Ὡς εἶναι γνωστὸν εἰς τοὺς κυρίους ἐταίρους, ὁ συνάδελ-
φός μου κ. Στάης ἀνεκάλυψε τὸ 1901 παρὰ τὸ Διμηνίον τῆς
ἐπαρχίας Βόλου καὶ ἀνέσκαψε προϊστορικὴν ἀκρόπολιν,
ἣτις ἕνεκα τῶν πολλαπλῶν τειχῶν, ὑπὸ τῶν ὁποίων περι-
εβάλλετο, καὶ ἕνεκα τῶν ἄλλων ἐν αὐτῇ γενομένων εὐρη-
μάτων ἀπεδείχθη εὐθὺς ἐξ ἀρχῆς, ὅτι εἶχε μεγάλην σπου-
δαιότητα. Ὁ κ. Στάης ἀπεκάλυψε τότε τρεῖς περιβόλους
καὶ μέρη τινὰ τετάρτου, ἀλλὰ κληθεὶς ὑπὸ τοῦ Ὑπουρ-
γείου εἰς Ἀθήνας δι' ἄλλην ὑπηρεσίαν ἠναγκάσθη νὰ δια-
κόψῃ τὰς ἀνασκαφάς, πρὶν ἀποπερατώσῃ αὐτάς ἐντελῶς.
Τὸ ἐπόμενον δὲ ἔτος ἀπησχολημένος ὢν ἐν τῷ Μουσεῖῳ
καὶ ἀλλαχοῦ δὲν ἠδυνήθη νὰ τὰς ἐπαναλάβῃ, καὶ ἐπειδὴ
προέβλεπεν, ὅτι καὶ κατὰ τὸ 1903 θὰ ἐκωλύετο, διὰ τοῦτο
ὅταν ἀπεφασίσθη ὑπὸ τοῦ Συμβουλίου τῆς ἐταιρείας νὰ
μεταβῶ εἰς Θεσσαλίαν πρὸς ἐξακολούθησιν τῶν ἰδίων ἐμοῦ
ἀνασκαφῶν, ἐδέχθην ἐκ συνεννοήσεως μετὰ τοῦ κ. Στάη νὰ
συμπληρώσω καὶ τὴν ἀνασκαφὴν τοῦ Διμηνίου· διότι ὑπε-
θέτομεν ἀμφοτέρω, ὅτι ἡ ὑπολειπομένη ἐργασία δὲν ἦτο
πολλή. Κατὰ τὴν πρόοδον ὅμως αὐτῆς ἀπεδείχθη, ὅτι εἶ-
χομεν ἀπατηθῆ καὶ ὅτι ἡ ἀκρόπολις εἶχε μεγαλειτέραν ἔκ-
τασιν τῆς παρ' ἡμῶν ὑπολογισθείσης. Οὕτω ἠναγκάσθην
νὰ παραμείνω ἐν Διμηνίῳ τὸν πλεῖστον χρόνον τῆς ἐν Θεσ-
σαλίᾳ διατριβῆς μου.

«Κατὰ τὰς συμπληρωτικὰς ταύτας ἀνασκαφάς ἀπεκαλύ-
φθησαν τρεῖς ἄλλοι περιβόλοι, ὧν σώζονται μόνον τμή-

ματα μᾶλλον ἢ ἦπτον μεγάλα· οὕτω πάντες οἱ περιβόλοι τῆς ἀκροπόλεως ἀνήλθον εἰς ἕξ. Ἄλλα οἰκοδομήματα ἄξια λόγου δὲν ἔφερον εἰς φῶς ἢ ἀνασκαφή, διότι, φαίνεται, τὰ σπουδαιότερα ἔκειντο ἐντὸς τῶν ἐσωτέρων περιβόλων, τοὺς ὁποίους ἀνέσκαψεν ὁ κ. Στάης. Εὐρήματα ὅμως εἶχομεν πολλὰ καὶ διάφορα, ἥτοι πήλινα ἀγγεῖα, εἰδῶλια πήλινα καὶ μαρμάρια, ἐργαλεῖα λίθινα καὶ ὀστέινα καὶ ἄλλα. Τὰ πλεῖστα ἐκ τούτων ἀνήκουσιν, ὅπως καὶ τὰ ὑπὸ τοῦ Στάη ἀνακαλυφθέντα εἰς τὴν λιθίνην ἐποχὴν, εὐρέθησαν ὅμως καὶ πολλὰ λείψανα τῆς χαλκῆς ἐποχῆς, ἥτις οὕτω διεκρίθη νῦν σαφέστερον καὶ ἐγνώσθη ἀκριβέστερον. Καθόλου δὲ τὰ ἀποτελέσματα μοι φαίνονται πολλοῦ λόγου ἄξια καὶ ἄλλως καὶ ὑπὸ χρονολογικὴν ἔποψιν». Μετὰ τὸ Διμήνιον ὁ κ. Τσουντας ἐνήργησε καὶ συμπληρωτικὰς ἀνασκαφὰς ἐν Σέσκλῳ τῆς Θεσσαλίας καὶ μικράν τινα δοκιμαστικὴν σκαφὴν ἐπὶ τινος γηλόφου παρὰ τὴν Λάρισαν. Ἐδαπανήθησαν ἐν ταῖς ἐργασίαις ταύταις δρ. 3,389.20.

ὑπὸ τὴν ἐποπτείαν τοῦ αὐτοῦ ἐφόρου ἐξηκολούθησαν καὶ κατὰ τὸ λῆξαν ἔτος αἱ ἐν *Μυκῆναις* ἐργασίαι περιορισθεῖσαι εἰς τὴν ἀποκομιδὴν τῶν ἔξω τῆς δυτικῆς πλευρᾶς τοῦ τείχους τῆς Ἀκροπόλεως χωμάτων. Ἐδαπανήθησαν δρ. 2,215.25.

Ἐν *Χαλκίδι* καὶ ἐν τῇ παραλίᾳ Βάθειας ἐγένοντο διὰ τοῦ μέλους τοῦ συμβουλίου Γ. Παπαβασιλείου μικραὶ τινες ἀνασκαφαὶ τάφων, εἰς ἃς ἐδαπανήθησαν δρ. 1070,35. Εἰς τὸ ποσὸν τοῦτο περιλαμβάνονται καὶ δαπάναι γενόμεναι πρὸς ἐπιθεώρησιν τῶν κατὰ τὴν *Καρυστιαν* ἀρχαιοτήτων.

Ἐν *Χαιρωνείᾳ* ἐξηκολούθησε διὰ τοῦ ἐφόρου ἀρχαιοτήτων Γ. Σωτηριάδου ἡ περαιτέρω σκαφὴ καὶ ἔρευνα τοῦ τύμβου τῶν *Μακεδόνων*· ἐγένετο δὲ ἀνασκαφὴ καὶ τύμβου παρὰ τὸν Ὀρχομενόν, ἥτις ὅμως δὲν ἤχθη εἰς πέρας ἕνεκα τῆς ἀναβλύσεως κατὰ τὸ κέντρον τοῦ τύμβου ἀφθόνου ὡς

ἐκ τῆς πολυουμβρίας ὕδατος. Ἐδαπανήθησαν ἐν ταῖς ἐργασίαις ταύταις δρ. 4,905.90.

Διὰ τοῦ αὐτοῦ ἐφόρου ἐξηκολούθησαν καὶ αἱ ἀπὸ ἐτῶν ἐνεργούμεναι ἀνασκαφαὶ ἐν *Θέρμῳ* τῆς Αἰτωλίας, αἵτινες ὁμοῦ δὲν ἐδυνήθησαν νὰ προχωρήσωσιν ἐπὶ μακρὸν ἕνεκα τῆς ἐπελθούσης βραδύτητος ὡς πρὸς τὴν ἀπαλλοτριώσιν τῶν ἐντὸς τοῦ τεμένους ἰδιωτικῶν ἀγρῶν. Διακόψας ἕνεκα τούτου τὰς ἀνασκαφὰς ὁ κ. Σωτηριάδης προέβη εἰς τὴν ἀνασκαφὴν τύμβου παρὰ τὸ χωρίον Γαβαλοῦ τοῦ δήμου Μακρυνείας, ἔνθα τὸ ἀρχαῖον Τριχώνιον. Ἡ ἀνασκαφὴ αὕτη ἔσχεν ἀξιόλογα ἀποτελέσματα. Διὰ βαθείας τάφρου ἀχθείσης διὰ τοῦ τύμβου ἀπεκαλύφθη ἀσύλητος κάλλιστα διατηρούμενος θαλαμοειδῆς λιθόκτιστος τάφος, περὶ οὗ ὁ ἐνεργήσας τὴν ἀνασκαφὴν ἀναφέρει ἐν ἐκθέσει του τὰ ἐξῆς :

« Ἐκ τοῦ σκελετοῦ ἐλάχιστα μόνον ὅσα ἐσώθησαν. Εἰς τὴν θέσιν δὲ τοῦ κρανίου εὐρέθη ἀκέραιος μέγας χρυσοῦς στέφανος καὶ ἀργυροῦν δίδραχμον αἰτωλικόν. Παρὰ τοὺς δακτύλους εὐρέθη μέγας χρυσοῦς δακτύλιος, οὗ ὁ λίθος φέρει παράστασιν ἐγγεγλυμμένην τῆς Μελοπομένης. Ἡ τραγικὴ Μοῦσα στηρίζει τὸν ἀριστερὸν ἀγκῶνα εἰς κιονίσκον καὶ κρατεῖ ἐν τῇ ἀριστερᾷ θύρσῳ καὶ ἐν τῇ προβαλλομένῃ δεξιᾷ προσωπεῖον, πρὸς ὃ ἀτενίζει. Τοῦ νεκροῦ τὸ ἔνδυμα ἦτο, ὡς φαίνεται, χρυσοκέντητον, διότι εὐρέθησαν πολλὰ τεμάχια χρυσῶν κλωστῶν. Εἰς δὲ τὸ μέρος τοῦ τάφου τὸ παρὰ τοὺς πόδας τοῦ νεκροῦ ἴστατο κατὰ χώραν χαλκοῦς λυγνοστάτης φέρων λύχιον πήλινον. Ἐν τῷ τάφῳ εὐρέθησαν καὶ τινὰ σκευὴ ἀργυρᾷ ἐπιτραπέζια, οἷον παροψίδες, πυξίδες, χύτρα, κοχλιάριον, κύπελλα, φιαλίδια ». Ἐν τῷ αὐτῷ τύμβῳ ἀπεκαλύφθη καὶ ἄλλος τάφος σεσυλημένος καὶ ἐγένοντο καὶ ἄλλα εὐρήματα, ἐντὸς χωμάτων καὶ λίθων κείμενα, οἷον δύο χαλκοῖ περνιστῆρες, δύο ἀργυρᾷ πλακίδια ἐπίχρυσα, ἐφ' ὧν εἰκονίζονται ἐν ἐκτύπῳ ἀναγλύ-

φω πτερυγοφόροι Νίται, ἔλασμα σιδηροῦν καλυπτόμενον ἐκ τῆς μιᾶς πλευρᾶς ὑπὸ ἀργυροῦ λεπτοῦ ἐλάσματος φέροντος πρόστυπον παράστασιν ἵππομαχίας· δύο δηλ. ἱππότεται ὁρμῶσι κατ' ἀλλήλων πάλλοντες τὰ δόρατα· πεζὸς δὲ παρὰ τὸν ἕνα ἱππότην ὁρμᾷ κατὰ τοῦ ἀντιπάλου ἱππέως γυμνὸν κρατῶν τὸ ἐγχειρίδιον. Ἐνεσκάφη δὲ καὶ ἄλλος τύμβος κείμενος πλησίον τοῦ χωρίου Μουστιάνου τοῦ παρὰ τὴν λίμνην τοῦ Ἀγγελοκάστρου. Ἐν αὐτῷ ἀπεκαλύφθη τάφος, ἐν ᾧ ἐσώζετο ὀλόκληρος ὁ τοῦ νεκροῦ σκελετός. Τὴν κεφαλὴν τοῦ νεκροῦ περιέβαλλε μικρὸς χρυσοῦς στεφανος, οὔτινος τὰ φύλλα ἔχουσι σχῆμα φύλλων δρυός. Παρέκειντο δὲ τῷ σκελετῷ ἀργυρᾶ τινὰ πινάκια, αἰχμηθὲς δόρατος καὶ σπλεγγίς, πήλινά τινὰ δοχεῖα καὶ πλῆθος χρυσῶν κλωστῶν ἐκ τοῦ χρυσοκεντήτου ἐνδύματος τοῦ νεκροῦ». Ἐδαπανήθησαν ἐν ταῖς ἀνασκαφαῖς ταύταις δρ. 4663.05.

Ἐν Ἐπιδαύρῳ ἐξηκολούθησαν αἱ σκαφικαὶ ἐργασίαι δι' ὅλου τοῦ ἔτους. Ἐνεσκάφη ὁ παρὰ τὴν εἴσοδον τοῦ σταδίου χῶρος καὶ οὕτως ἐπερατώθη ἡ τοῦ Σταδίου ἀνασκαφή. Ἀνεκαλύφθη δὲ ἐκεῖ, ὑπὸ μεταγενέστερον ῥωμαϊκὸν κτίριον, στωϊκὸν οἰκοδόμημα σχετιζόμενον, ὡς φαίνεται, πρὸς τὸ Στάδιον καὶ τὴν εἴσοδον αὐτοῦ. Παρὰ τὸ ἀνάλημμα τοῦ σταδίου παρὰ τὴν εἴσοδον, εὐρέθησαν 90 νομίσματα κομισθέντα εἰς Ἀθήνας καὶ κατατεθέντα ἐν τῷ Νομισματικῷ Μουσείῳ, τετράδραχμα καὶ δραχμαὶ τὸ πλεῖστον, τῶν μακεδονικῶν καὶ ἐφεξῆς χρόνων ⁽¹⁾. Ἐνεσκάφη δὲ καὶ ὁ

(1) Κατὰ τὴν πρὸς τὸ Συμβούλιον τῆς Ἐταιρείας ἔχθεσιν τοῦ Διευθυντοῦ τοῦ Νομισματικοῦ Μουσείου, τὰ νομίσματα ταῦτα εἶνε τὰ ἑξῆς :

- | | | | | | | |
|-------|-----|------------|--------------------------|---------------------|--------------------|----------|
| 1-3 | Ἀρ. | Θράκη, | Δυσίμαχος. | Τρία τετράδραχμα | συνήθους | τύπου. |
| 4-19 | Ἀρ. | Μακεδονία, | Ἀλέξανδρος ὁ Μέγας. | Δέκα ἕξ τετράδραχμα | συνήθους | τύπου. |
| 20-40 | Ἀρ. | » | » | » | Ἐἴκοσι μία δραχμαὶ | συνήθους |
| | | | | | τύπου. | |
| 41 | Ἀρ. | » | Φίλιππος ὁ Γ'. | Ἐν τετραδραχμον | συνήθους | τύπου. |
| 42 | Ἀρ. | » | Δημήτριος ὁ Πολιορκητής. | Τετράδραχμον. | Κεφ. | Δη- |

πρὸς βορρᾶν τοῦ Ἀβάτου χῶρος. ἔνθα ἀπεκαλύφθη μεταγενέστερον ρωμαϊκὸν οἰκοδόμημα, καὶ ἐγένοντο πολλαχοῦ τοῦ τεμένου συμπληρωτικαὶ ἀνασκαφαὶ πρὸς σύνταξιν τῶν σχεδίων τῶν διαφόρων οἰκοδομημάτων, συμπεριλαμβανομένων καὶ ἐκείνων ἅτινα ἔχουσιν ἤδη δημοσιευθῆ, διότι ἐπάναγκες τοῦτο ἐθεωρήθη, ἀφ' οὗ νέα πράγματα πολλαχοῦ παρουσιάζονται. Γενομένων δὲ ἐκτὸς τοῦ τεμένου δοκιμαστικῶν ἀνασκαφῶν πρὸς σύνταξιν τοῦ τοπογραφικοῦ σχεδίου τοῦ ὄλου Ἱεροῦ, πολλὰ καὶ περιέργα οἰκοδομήματα ἀνεφάνησαν, ἐν οἷς μέγα οἰκοδόμημα ἔχον μῆκος 200 περίπου μέτρων καὶ κρηπίδωμα ἀγνώστου ναοῦ παρὰ τὴν δεξιαμενὴν, τὴν μεταξὺ τοῦ ἱεροῦ τοῦ Ἀσκληπιοῦ καὶ τοῦ ἐπὶ τοῦ Κυνορτίου ἱεροῦ τοῦ Ἀπόλλωνος. Κατηδαφίσθησαν δὲ καὶ τινὰ τῶν εὐτελῶν ἐκείνων τὴν κατασκευὴν μεταγενεστέρων οἰκοδομημάτων καί, γενομένης ὑπ' αὐτὰ ἀνασκαφῆς, ἀνεκαλύφθησαν ἀρχαῖα ἐλληνικῶν χρόνων οἰκοδομήματα. Ἐδαπανήθησαν ἐν ταῖς ἀνασκαφαῖς καὶ ἐργασίαις ταύταις δρ. 15,598.25.

Κατὰ τὸ λῆξαν ἔτος ἐπανελήφθησαν καὶ αἱ ἀπὸ πολλῶν

μητροῦ. — Ποσειδῶν ἐπὶ βράχου καθήμενος.

43 Ἀρ. Μακεδονία. Δημήτριος ὁ Πολιορκητής. Τετράδραχμον. Κεφ. Δημητροῦ — Ποσειδῶν Ἴσθμιος.

44 Ἀρ. " " " Τετράδραχμον. Πρῶρα ἐφ' ἧς Νίκη σαλπίζουσα — Ποσειδῶν διαβεθηκῶς πάλλων τρίαῖναν.

45 Ἀρ. " " " Δραχμὴ ὁμοία.

46-57 Ἀρ. Ἀττικὴ, Ἀθηναί. Δώδεκα τετράδραχμα Ἀθηναίων συνήθους τύπου μακεδονικῶν χρόνων.

58-61 Ἀρ. Ἀργολίς, Ἐπίδαυρος. Τέσσαρες δραχμαί. Κεφ. Ἀσκληπιοῦ — Ε ἐν στεφάνῳ δάφνης.

62-63 Χαλ. > " Δύο χαλκᾶ νομίσματα ὁμοίου τύπου.

64 Χαλ. > " Ἐν χαλκοῦν μετὰ κεφαλῆς τοῦ Καρακάλλα

65-66 Χαλ. " Ἄργος. Δύο χαλκᾶ. Κεφ. Λύκου — Α, ὑφ' ὃ κράνος.

67 Χαλ. " Φλιουῖς. Ταῦρος — Φ.

68 Χαλ. Λήμνος, Μύρινα, Κεφ. Ἀθηναῖς — γλαυξ.

69-90 Χαλ. Ἐἴκοσι δύο ἐφαρμένα.

Ἐἰσὶ δὲ ταῦτα ἐν συνόλῳ 90, ὧν 61 ἀργυρᾶ, 29 δὲ χαλκᾶ.

ἐτῶν ἐνεργηθεῖσαι καὶ διακοπεῖσαι ἀνασκαφαὶ ἐν Λυκοσοῦρα. Τὴν διεξαγωγὴν τῶν ἀνασκαφῶν τούτων καὶ ἄλλων σκαφικῶν ἐργασιῶν ἀνὰ τὴν Ἀρκαδίαν ἀνέθηκε τὸ Συμβούλιον εἰς τὸν ἔφορον τῶν ἀρχαιοτήτων Ὀλυμπίας Κ. Κουρουنيώτην, ὅστις ἀνακοινοῖ ἐν ἐκθέσει του τὰ ἐξῆς: «Κύριος σκοπὸς τῆς εἰς Λυκόσουραν μεταβάσεώς μου ἦτο ἡ ἀνασκαφὴ τοῦ Μεγάρου, ὅπερ εἶχεν ἀνευρεθῆ κατὰ τὰς προηγουμένας ἐν Λυκοσοῦρα ἀνασκαφάς, ἀλλὰ δὲν εἶχεν ἀποκαλυφθῆ. Δι' ὧν ἐνήργησα ἀνασκαφῶν ἐδείχθη ὅτι τοῦτο ἦτο βωμὸς πολυτελῶς ἐκτισμένος, συνέκειτο δὲ ἐκ δύο μερῶν, τοῦ κυρίως βωμοῦ μετὰ μικρᾶς στοᾶς ἐκ ὠρικῶν ἡμικιονίων κατὰ τὸ βάθος αὐτοῦ καὶ ἐξ ἐνὸς τετραγώνου ὠματίου ὀπισθεν τοῦ βωμοῦ. Εὐρέθησαν ἐν τῷ Μεγάλῳ μόνον ὀλίγα πήλινα εἰδῶλια κριόμορφα καὶ τινα πήλινα πλακίδια μετ' ἀναγλύπτου κηρυκείου». Ἐδαπανήθησαν ἐν τῇ ἀνασκαφῇ ταύτῃ δρ. 2,000,65.

Ἄλλην ἀνασκαφὴν ἐνήργησεν ἡ Ἐταιρεία διὰ τοῦ αὐτοῦ ἐφόρου ἐπὶ τοῦ Λυκαίου ὄρους. Περὶ ταύτης ὁ κ. Κουρουنيώτης ἐκθέτει τὰ ἐξῆς: «Κατ' ἀρχὰς ἐξήτασα τὸν ἐπὶ τῆς ὑψίστης κορυφῆς τοῦ Λυκαίου βωμὸν τοῦ Λυκαίου Διός, ὅστις, ὡς γνωστόν, ἀποτελεῖται ἐκ τεχνητοῦ ἐκ γῆς ὑψώματος. Ἐν τούτῳ ἔσκαψα διαγωνίους τάφρους, δι' ὧν διέκρινα ὅτι τὸ ὕψωμα ἀπετελέσθη ἐξ ὑπολειμμάτων μεγάλων θυσιῶν, ἧτοι τεμαχίων κεκαυμένων ὀστῶν μεμιγμένων μετὰ σποδοῦ καὶ χώματος. Παρὰ τὴν βάσιν τοῦ βωμοῦ ἀνέσκαψα ὀλίγον ἔνθα σώζονται αἱ βάσεις τῶν δύο κιόνων, οἵτινες ἔφερον τοὺς χρυσοὺς ἀετούς, εὗρον δὲ ἐκεῖ δύο καλὰ χαλκᾶ ἀγαλμάτια τῆς ε' ἑκατονταετηρίδος καὶ ἄλλα τινὰ μικρὰ χαλκᾶ ἀντικείμενα. Ἐνήργησα δὲ ἀνασκαφὴν καὶ ἐν τῇ θέσει τοῦ ἀρχαίου ἵπποδρόμου καὶ ἐξήγαγον, ὅτι οὗτος κατὰ τὸ νότιον ἰδίως ἄκρον σώζεται παρ' ἐλπίδα ἐν καλῇ καταστάσει. Ἐν τῷ περίξ δὲ χώρῳ, ἐν ἐρεῦνῃ πρὸς

ἀνακάλυψιν τοῦ ναοῦ τοῦ Πανός, εὔρον δύο μαρμαρίνους στήλας περιεχούσας ἀναγραφὴν τῶν ὀνομάτων ἀθλητῶν νικησάντων ἐν τοῖς Λυκαίοις. Οἱ ἀγῶνες χρονολογοῦνται διὰ τοῦ ἐκάστοτε ἱερέως τοῦ Πανός. Ἄξιον δὲ ἰδιαιτέρας μνείας εἶνε, ὅτι ἐν τοῖς νικηταῖς τῶν ἀγῶνων τούτων ἀναφέρεται καὶ Λάγος, ὁ υἱὸς τοῦ Πτολεμαίου, ἐξ οὗ καὶ ἡ χρονολογία τῶν ἐπιγραφῶν δύναται νὰ ὀρισθῇ». Ἐδαπανήθησαν ἐν ταῖς ἀνασκαφαῖς ταύταις δρ. 1512, 15

Τέλος ἐνήργησεν ἡ Ἐταιρεία κατὰ τὸ λῆξαν ἔτος καὶ ἀνασκαφὰς προϊστορικῶν τάφων ἐν Νάξῳ διὰ τοῦ κ. Κλωνός Στεφάνου, διευθυντοῦ τοῦ ἀνθρωπολογικοῦ Μουσείου, τοῦ καὶ ἄλλοτε, ὡς γνωστόν, ἐκτελέσαντος ἀρχαιολογικὰς ἐργασίας τῆς Ἐταιρείας. Ἐξ ἐκθέσεως τοῦ κ. Στεφάνου περιγραφούσης τὰ τῆς κατασκευῆς τῶν ἀνακαλυφθέντων τάφων καὶ τὰ τῆς ταφῆς τῶν νεκρῶν, ἀνακοινοῦμεν συνοπτικῶς τὰ ἐξῆς περὶ τῶν γενομένων εὐρημάτων. Ἐν τῷ νεκροταφείῳ ὅπερ καλεῖται «Καρβουνόλακχοι» τὰ κτερίσματα εἶνε ὕλης ποικίλης. Τῶν μαρμαρίνων μνημονευτέα 2 κανδυλοειδῆ ἀγγεῖα, πυξίς, καὶ τρία εἰδώλια γυναικεῖα, ὧν τὰ μὲν δύο τοῦ τελείου νησιωτικοῦ τύπου, τὸ δὲ ἕτερον ἄχειρ, ἄπουν, ὀξύληκτον πρὸς τὰ κάτω. Πήλινον εὐρημα ἄξιον λόγου εἶνε κυλινδρικός δίσκος κεκοσμημένος διὰ σπειροειδῶν γραμμῶν καὶ φέρον ἐν τῷ μέσῳ τῆς ἐξωτερικῆς ἐπιφανείας χαρακτὸν ἐξάκτινον ἀστέρα. Εὐρέθησαν δὲ καὶ λεπίδες τινὲς ὀψιανοῦ λίθου καὶ μέγα χαλκοῦν ἐγχειρίδιον παρεμφερὲς τοῖς ἐν Ἀμοργῷ εὐρεθεῖσι. Σιδήρου οὐδὲν ἶχνος εὐρέθη. Σπουδαϊότερα καὶ πλουσιώτερα εὐρήματα ἐγένοντο ἐν ἄλλῳ νεκροταφείῳ, ἐν θέσει Σπεδῶ. Ἐνταῦθα δηλ. εὐρέθησαν ἄλλα τε μαρμάρινα πράγματα καὶ δέκα γυναικεῖα εἰδώλια τοῦ τελείου νησιωτικοῦ τύπου, δύο μεγάλα πήλινα εὐρύστομα ἀγγεῖα μετὰ χαρακτῶν κοσμημάτων καὶ πήλινος λύχνος τριπλοῦς ἐρειδόμενος ἐπὶ βάσεως ἐχούσης σχῆμα τρίποδος,

ἐπικαθημένης, ὡς φαίνεται, ἐπὶ μαρμαρίνου τριγωνικοῦ ὑποθέματος· ἶχνος μετάλλου οὐδὲν εὐρέθη ἐνταῦθα, ἐργαλεῖα δὲ μόνον ἐξ ὀψιανοῦ 10 λεπίδες κατὰ τὸ πλεῖστον τεθραυσμένοι. Ἐν ἄλλῳ δὲ νεκροταφείῳ, ἐν θέσει *Ἀιλᾶ*, εὐρέθησαν 1 φιάλη λοπαδοειδής, 2 πυξίδες πήλιναί, πρίων χαλκοῦς, ὁ ἀρχαιότατος πιθανῶς τῶν ἄχρι τοῦδε ἐν ἐλληνικῇ χώρᾳ ἀνακαλυφθέντων, τρία ἄλλα μικρότερα χαλκᾶ ἐργαλεῖα, ὧν ἐν καινοφανῆς ἐν ταῖς νήσοις, 11 πήλινα ἀγγεῖα κατεσκευασμένα διὰ τροχοῦ καὶ ἄλλα τινὰ πράγματα. Ἐκ τῶν σκαφῶν τούτων ἐπιχέεται φῶς ἐφ' ἱκανῶν σημείων τοῦ προμηκυναϊκοῦ νησιωτικοῦ πολιτισμοῦ. Ἡ κατασκευὴ τῶν τάφων διευκρινίζεται καὶ τὸ μακρὸν τῆς περιόδου, καθ' ἣν αὕτη ἐπεκράτει μετὰ κτερισμάτων ἀνηκόντων εἰς χρόνους μακροῦς, εἰλημμένων δὲ κατὰ τὸ πλεῖστον ἐκ τοῦ καθ' ἡμέραν βίου. Πιστοῦται δέ, πλὴν ἄλλων, ἡ τέως ὑποθετικὴ συνύπαρξις γραπτῶν κοσμημάτων μετὰ τῶν νησιωτικῶν μαρμαρίνων εἰδωλίων. Ἐδαπανήθησαν ἐν τῇ ἀνασκαφῇ ταύτῃ δρ. 498.

Τοσαῦτα περὶ τῶν ἀνασκαφῶν τοῦ λήξαντος ἔτους. Μεταβαίνομεν τώρα εἰς τὰ μεγάλα καὶ δαπανηρὰ ἔργα τῆς Ἐταιρείας, δηλ. εἰς τὴν ὑποστήριξιν τῶν μνημείων. Εὐλόγως δὲ ἐν τοῖς πρώτοις δέον νὰ ἀναφέρωμεν τὰς πρὸς ἀναστήλωσιν τοῦ λέοντος τῆς *Χαιρωνείας* ἐργασίας, αἵτινες ἐξηκολούθησαν δι' ὅλου τοῦ ἔτους. Ἐπερατώθη ἡ κατασκευὴ τοῦ βᾶθρου, ἐφ' οὗ θὰ ἀνιδρυθῇ ὁ λέων, κατεσκευάσθησαν γύψινα ἐκμαγεῖα τῶν σωζομένων τεμαχίων τοῦ λέοντος, συνηρμολογήθησαν δὲ ταῦτα ὑπὸ τοῦ κ. Σώχου καὶ συνεπληρώθησαν καὶ οὕτως ὁ λέων συνεχροτήθη ὅλος ἐκ γύψου. Τὸ δυσχερέστερον ἄρα καὶ δαπανηρότερον μέρος τοῦ ἔργου ἐξετελέσθη. Ὑπολείπεται πλέον ἢ ἐν μαρμαρφ κατασκευὴ τῶν ἐλλειπόντων τεμαχίων, τῶν ἐν γύψῳ πεπλασμένων, καὶ μετὰ τοῦτο ἡ συναρμολόγησις τῶν τεμαχίων καὶ ἐπὶ τοῦ βᾶθρου τοποθέτησις τοῦ λέοντος. Ἐδαπανήθησαν ἐν ταῖς

ἐργασίαις ταύταις δρ. 43,806.90. Σημειωτέον δὲ ὅτι ἐν Χαιρωνείᾳ, παρὰ τὸ μνημεῖον τῶν Ἱερολοχιτῶν, κτίζει ἡ Ἐταιρεία καὶ Μουσεῖον, εἰς ὃ θέλουσι συγκεντρωθῆ τά τε ἐκ Χαιρωνείας καὶ τὰ ἐκ τοῦ λοιποῦ πέριξ χώρου εὐρήματα.

Ἐν Ἀθήναις ἐγένοντο μικραὶ ἐργασίαι ἐν τῷ Παρθενῶνι, ἐν αἷς ἐδαπανήθησαν δρ. 1389,75. Δι' ὄλου τοῦ ἔτους ἐξηκολούθησαν αἱ ἐν τῷ Ἐρεχθεῖῳ ἐργασίαι, δι' ὧν ἐπερατώθη ἡ ἀνέγερσις τῆς ἀρκτικῆς αὐτοῦ προστάσεως. Οὕτως ὄχι μόνον τὸ οἰκοδόμημα συνεπληρώθη καὶ ἀνεκτῆσατο μέρος τῆς παλαιᾶς αὐτοῦ λαμπρότητος, ἀλλὰ καὶ τὰ θαυμάσια ἐκεῖνα ἀρχιτεκτονικὰ μέλη, ἅτινα ἔκειντο κατὰ γῆς, ἐσώθησαν πλέον ἀπὸ πάσης φθορᾶς τοποθετηθέντα ἐν τῇ οἰκείᾳ θέσει. Ἐδαπανήθησαν ἐν ταῖς ἐργασίαις ταύταις δραχμαὶ 30,222.05. Κατὰ τὸ λῆξαν ἔτος ἐπερατώθησαν καὶ αἱ ἐργασίαι πρὸς ὑποστήριξιν τῆς στοᾶς τοῦ Ἀττάλου διὰ δαπάνης δρ. 9,413.20. Ἐν τῷ Ὀλυμπεῖῳ συνεπληρώθη τὸ τεῖχος τοῦ περιβόλου ἐπιτεθεισῶν ἐπ' αὐτοῦ κορωνίδων διὰ δαπάνης δρ. 11,965.50.

Ἐν Φιγαλίᾳ ἐξηκολούθησαν τακτικῶς αἱ πρὸς ἀνέγερσιν καὶ ὑποστήριξιν τοῦ ναοῦ ἐργασίαι. Ἄντι τοῦ ἐνὸς σωζομένου ἐν τῷ ἐσωτερικῷ ἡμικίονος, βλέπομεν σήμερον πέντε, ἐπὶ πλέον βλέπομεν ἀνιδρυμένους κατὰ τὸ πλεῖστον μέρος τοὺς δύο κίονας τοῦ προνάου καὶ τοὺς δύο καταπεπτωκότας κίονας τῆς νοτιοδυτικῆς γωνίας τῆς περιστάσεως. Οἱ τοῖχοι δὲ τοῦ σηκοῦ ἀνηγέρθησαν κατὰ τὸ πλεῖστον εἰς ὕψος 3 καὶ 4 μέτρων. Ἐδαπανήθησαν ἐν ταῖς ἐργασίαις ταύταις δρ. 15,215.80.

Κατὰ τὸ λῆξαν ἔτος ἐπερατώθησαν καὶ τὰ οἰκοδομούμενα ὑπὸ τῆς Ἐταιρείας Μουσεῖα ἐν Θήρᾳ, ἐν Χαλκίδι καὶ ἐν Ναυπλίῳ. Νέον Μουσεῖον οἰκοδομεῖται νῦν ἐν Χαιρωνείᾳ εἰς ὃ ἐδαπανήθησαν δρ. 14,878. Προέβη δὲ ἡ Ἐταιρεία καὶ εἰς ἐπισκευὴν τοῦ Μουσειοῦ Ὀλυμπίας, εἰς τοποθέτη-

σιν τῶν ἐν αὐτῷ ἀγαλμάτων καὶ εἰς οἰκοδομὴν μεγάλου παρὰ τὸ Μουσεῖον φυλακείου. Ἐδαπανήθησαν εἰς τὰ ἔργα ταῦτα δρ. 14,817,55. Κατέβαλε δὲ ἡ Ἐταιρεία καὶ τὴν εἰσφορὰν αὐτῆς πρὸς ὑποστήριξιν τοῦ κτιρίου τῆς ἐν Βοιωτίᾳ Μονῆς τοῦ Ὁσίου Λουκά, κατέβαλε δηλ. δρ. 15,000.

Ἐν Κορίνθῳ ἐγένοντο ὑπὸ τοῦ ἀξιωματικοῦ Κ. Μαζαράκη ἐργασίαι πρὸς σύνταξιν τοπογραφικοῦ σχεδίου, ἐποπτεύοντος τοῦ κ. Σκιᾶ. Ὅμοιαι ἐργασίαι ἐγένοντο καὶ ἐν Μυκῆναις ὑπὸ τοῦ ἀξιωματικοῦ κ. Ἰωάννου Μακρυκώστα, ἐποπτεύοντος τοῦ κ. Τσουντα.

Ἡ Ἀρχαιολογικὴ Ἐφημερίς ἐξηκολούθησεν ἐκδιδομένη τακτικῶς. Ὁσαύτως ἐξεδόθησαν καὶ τὰ Πρακτικά τῆς Ἐταιρείας.

Κατὰ τὸ λῆξαν ἔτος ἡ Ἐταιρεία ἀπέστειλε δύο ἐφόρους ἀρχαιοτήτων εἰς Ἑσπερίαν πρὸς ἐπίσκεψιν τῶν ἀρχαιολογικῶν Μουσείων. Ἀπέστειλεν ἐπὶ πλέον διὰ διαγωνισμοῦ καὶ δύο διδάκτορας τῆς φιλοσοφίας, τὸν Γεώργιον Οἰκονόμου καὶ Εὐστράτιον Πελεκίδην, πρὸς εἰδικὴν σπουδὴν τῆς ἀρχαιολογίας.

Τέλος ρητέον ὅτι κατὰ τὸ λῆξαν ἔτος συνήλθεν ἐν Ρώμῃ διεθνὲς ἱστορικὸν συνέδριον, εἰς ὃ κληθεῖσα ἡ ἡμετέρα Ἐταιρεία ἀντεπροσωπεύθη διὰ τοῦ ἐκ τῶν μελῶν τοῦ Συμβουλίου κ. Π. Καρολίδου, καθηγητοῦ τοῦ Πανεπιστημίου.

Τοσαῦτα εἶνε τὰ ἔργα τῆς Ἐταιρείας, πολλὰ ἐξ ἀνάγκης καὶ ποικίλα, λίαν δὲ δαπανηρά. Διὰ τοῦτο, εἴπερ καὶ ἄλλοτε, εἶνε ἀναγκαῖα σήμερον ἡ ἐπαύξησης τῶν ἐκ τοῦ λακείου πόρων. Ἄν μὴ ταῦτο γείνη, τὸ συμβούλιον θὰ εὐρεθῆ εἰς τὴν ἀνάγκην νὰ περιορίσῃ τὰ ἔργα του. Ἐκ τούτου δὲ τὰ ἀρχαιολογικὰ ἡμῶν πράγματα, ἅτινα ἰκανῶς ἕως τῶρα ἔχουσι προαχθῆ, θὰ ὀπισθοχωρήσωσι, διότι οὐδὲ εἶνε δυνατὸν ἴσως νὰ προσέλθῃ ἀρωγός, ὅπως ἄλλοτε, ἡ Κυβέρνησις ἕνεκα τῶν σήμερον οἰκονομικῶν περιστάσεων.

ΣΥΝΕΛΕΥΣΕΙΣ ΤΩΝ ΕΤΑΙΡΩΝ

Α' Τακτική συνέλευσις.

Τῆ 25ῃ Ἰανουαρίου 1904, ἡμέρα Κυριακῆ, ὥρα 10 1/2 π. μ. συνήλθον οἱ ἑταῖροι εἰς γενικὴν συνέλευσιν, ἵνα κατὰ τὰ ἄρθρα 31 καὶ 32 τοῦ Ὄργανισμοῦ ἐκλέξωσι τὸ Προεδρεῖον τῆς συνελεύσεως καὶ τὴν τριμελῆ Ἐξελεγκτικὴν Ἐπιτροπὴν καὶ ἀκούσωσι τὴν περὶ τῶν πεπραγμένων κατὰ τὸ ἔτος 1903 λογοδοσίαν τοῦ Συμβουλίου. Παρῆσαν ἑταῖροι 31.

Διενεμήθη εἰς τοὺς παρόντας ἑταίρους ὁ Γενικὸς Ἰσολογισμὸς τῆς χρήσεως 1903 μετ' ἀναλυτικῶν πινακῶν (ὄρα αὐτὸν δημοσιευόμενον ὡς παράρτημα τοῦ ἀνά χεῖρας τεύχου, σελ. I-XXVIII).

Γενομένης ψηφοφορίας ἐξελέγησαν παμφηρεῖ Πρόεδρος τῆς Συνελεύσεως ὁ κ. Δ. Βικέλας, Ἀντιπρόεδρος ὁ κ. Θρ. Ἀγγελόπουλος Ἀθάνατος, Α' Γραμματεὺς ὁ κ. Δ. Καστόρχης καὶ Β' Γραμματεὺς ὁ κ. Λουδ. Νικολαΐδης.

Ἀκολούθως ἐξελέγησαν διὰ μυστικῆς ψηφοφορίας μέλη τῆς Ἐξελεγκτικῆς Ἐπιτροπείας οἱ κ. κ. Δ. Ἀνέζης, Β. Θεοδορόπουλος καὶ Μ. Λαμπρινίδης.

Εἶτα δὲ ὁ Γραμματεὺς τοῦ Συμβουλίου κ. Π. Καββαδίας ἀνέγνω τὴν ἐν τοῖς προηγουμένοις (σελ. 9-26) ἔχθεσιν τῶν πεπραγμένων τῆς Ἐταιρείας.

Β' τακτικὴ συνέλευσις.

Τῆ 8ῃ Φεβρουαρίου 1904, ἡμέρα Κυριακῆ, ὥρα 10 1/2 π. μ. συνήλθον εἰς δευτέραν τακτικὴν συνέλευσιν οἱ ἑταῖροι. Τῆς συνελεύσεως προήδρευεν ὁ Ἀντιπρόεδρος κ. Θρ. Ἀγγελόπουλος Ἀθάνατος. Παρῆσαν δ' ἑταῖροι εἰκοσιενεά.

Ὁ Β' Γραμματεὺς τῆς συνελεύσεως κ. Λουδ. Νικολαΐδης ἀνέγνω τὴν ἐν σελίσιν 28 30 ἔχθεσιν τῆς Ἐξελεγκτικῆς Ἐπιτροπῆς περὶ τῆς οἰκονομικῆς διαχείρισεως τοῦ ἔτους 1903.

Ἡ συνέλευσις ἐνέκρινεν ὁμοθυμῶς τὴν γενομένην διαχείρισιν τοῦ ἔτους 1903 καὶ ἐξέφρασε τὴν εὐαρέσκειάν της πρὸς τὸ Διοικητικὸν Συμβούλιον καὶ πρὸς τοὺς ὑπαλλήλους τῆς Ἐταιρείας.

Ἀκολούθως ἐξελέγη πενταμελὴς ἐπὶ τοῦ προϋπολογισμοῦ Ἐπιτροπὴ ἐκ τῶν κ. κ. Γ. Βαλτατζῆ, Ν. Καλογεροπούλου, Ε. Λυκούδη, Κ. Μητσοπούλου καὶ Ι. Πεσμαζόγλου.

ΕΚΘΕΣΙΣ ΤΗΣ ΕΞΕΛΕΓΚΤΙΚΗΣ ΕΠΙΤΡΟΠΗΣ

Πρὸς τὴν Συνέλευσιν τῶν Ἑταίρων τῆς Ἀρχαιολ. Ἑταιρείας.

Ἐτελέσαντες τὴν ἀνατεθεῖσαν ἡμῖν ἐντολὴν περὶ ἐξελέγξωσ τῆς οἰκονομικῆς διαχειρίσεωσ τῆς Ἀρχαιολογικῆς Ἑταιρείας διὰ τὸ χρονικὸν διάστημα ἀπὸ 1 Ἰανουαρίου ἕως 31 Δεκεμβρίου 1903, λαμβάνομεν τὴν τιμὴν νὰ ἐκθέσωμεν τὸ πόρισμα τῆς ἐξελέγξωσ ταύτης, ἀρχόμενοι ἀπὸ τοῦ Λογιστηρίου.

Κατὰ τὸ ἔτος 1903 συμφώνως μὲ τὰ βιβλία τοῦ Λογιστηρίου αἱ μὲν εἰσπράξεις ἀνήλθον ἐν συνόλῳ εἰς Δρ. 1.041.724.60

Προερχόμεναι 1) ἀπὸ τὸ ὑπόλοιπον τοῦ ταμείου τῆς 31 Δεκεμβρίου 1902 Δρ. 1,424.75

2) ἀπὸ ἔσοδα προϋπολογισμοῦ 1903 » 23,673.35

3) » προκαταβολάς » 31,465.45

4) » ἀνάληψιν ἐντόκων καταθέσεων ἐκ τῆς Τραπεζῆσ Γ. Π. Σκουζέ » 352,348.80

5) » ὀφειλὴν Γιαννοπούλου » 30,502 —

6) » χρεώστας διαφόρους » 30.50

7) » ἐκποίησιν ἀκινήτων » 2,279 75

8) » εἰδικὸν προϋπολογισμὸν Λαχείου Δρ. 600.000.— Δρ. 1.041.724.60

Αἱ δὲ πληρωμαὶ εἰς Δρ. 1.038.603.24

κατανεμόμεναι ὡς ἑξῆσ:

1) εἰς ἔσοδα τοῦ προϋπολογισμοῦ . . . Δρ. 386,342.19

2) » προκαταβολάς » 49,574.85

3) » ἐντόκους καταθέσεις παρὰ τῆ Τραπεζῆ Σκουζέ » 340,348.80

4) » διαφόρους πιστωτάσ » 50,782.50

5) » εἰδικὸν προϋπολογ. τοῦ Λαχείου Δρ. 211,554.90 Δρ. 1.038.603.24

καὶ ὑπόλοιπον ταμείου κατὰ τὴν 31 Δεκεμβρίου 1903 . . . Δρ. 3,121.36

Ἔσοδα καὶ ἔξοδα καθαρὰ.

Καθ' ὄλον τὸ ἔτος 1903 αἱ μὲν ἔσοδα ἀνήλθον εἰς . . . Δρ. 363,158.15

τὰ δὲ ἔξοδα εἰς » 421,765.79

Ἦτοι τὰ ἔξοδα ὑπερέβησαν τὰ ἔσοδα κατὰ Δρ. 58.607.64

Τ α μ ε ἰ ο ν.

Χρέωσις.

1) Τὸ ὑπόλοιπον τῆς 31 Δεκεμβ. 1902 Δρ. 1,424,75

2) αἱ καθ' ὄλον τὸ 1903 ἐνεργ. εἰσπράξ. » 1.040.299.85 Δρ. 1,041.724.60

Πίστωσις.

Αἰ καθ' ὄλον τὸ ἔτος 1903 ἐνεργηθεῖσαι πληρωμαὶ . . .	Δρ.	1,038,603.24
Τὸ ἐν τῷ Ταμείῳ ὑπόλοιπον τῆς 31 Δεκεμβρίου 1903 . . .	Δρ.	3,121.36
	Δρ.	<u>1,041,724.60</u>

Περιουσία τῆς Ἑταιρείας.

Ἡ περιουσία τῆς Ἑταιρείας κατὰ τὴν 31 Δεκεμβρ. 1902		
ἀνήσχετο εἰς	Δρ.	513,694.74
κατὰ δὲ τὴν 31 Δεκεμβρίου 1903 εἰς	»	455,087.10
ἧτοι ἐμειώθη κατὰ	Δρ.	<u>58,607.64</u>

Ἀποτελεῖται δὲ αὕτη :

1) ἀπὸ μετρητὰ ἐν τῷ Ταμείῳ	Δρ.	3,121.36	
2) » 56 μετοχὰς Ἐθνικῆς Τραπεζῆς	»	131,320.—	
3) » 700 ὁμολογίας Ἐθν. Δανείου ἐνο- ποιημένου τοῦ 1898	»	71,837.75	
4) » 36 ὁμολογ. Πατριωτικοῦ Δανείου τῶν 30,000,000	»	45.—	
5) » ἀποδείξιν καὶ ἓνα ὀριστικὸν τίτλον Ἐθν. Δαν. Κεφαλαιοποιήσεως	»	640.—	
6) » προκαταβολὰς	»	19,917.90	
7) » ἔντοχον κατάθεσιν παρὰ τῆ Τρα- πέζῃ Γ. Π. Σκουζέ	»	73,000.—	
8) » χρεώστας Γραμ. Δαχ. 1897-1900	»	1,331.60	
9) » χρεώστας ἐξ ἀκυρώσεως χρηματ. ἐνταλμάτων	»	452.65	
10) » ἀκίνητα κτήματα	»	65,170.24	
11) » τὸ Κατάστημα τῆς Ἑταιρείας	»	259,863.80	Δρ. 626,700.30

Ἐξ ὧν ἀφαιρουμένων τῶν ὀφειλομένων εἰς τοὺς ἐξῆς :

1) εἰς ἐγγυοδοσίαν τοῦ ταμίου Π. Χρυσαν- θοπούλου	Δρ.	5,000.—	
2) » ὁμοίαν τοῦ ἐργολάβου Ν. Μοσχοῦ	»	1,500.—	
3) » ἀρχαιολογικὰ ἔργα ἐκτελεστέα ἐν Ἀθήναις	»	99,436.90	
4) » ἀνεκκαθαρίστους λ/σμούς τοῦ 1902	»	2,935.45	
5) » μισθοὺς φυλάκων καὶ ἐπιμελ. 1903	»	2,430.—	
6) » ἀνεκκαθαρίστους λ/σμούς τοῦ 1903	»	8,210.85	
7) » ὀφειλομένας ἀμοιβὰς Λαχείου 3ης τριμηνίας τοῦ 1903.	»	2,100.—	
8) » ὁμοίας ἀμοιβὰς 4ης τριμην. 1903.	»	50,000.—	Δρ. 171,613.20
Ἦτοι καθαρὰ περιουσία κατὰ τὴν 31 Δεκεμβρίου 1903.	Δρ.	<u>455,087.10</u>	

Τούτων οὕτως ἐχόντων ἡ Ἐπιτροπεία καθῆκον ἑαυτῆς θεωρεῖ νὰ ποστεινῆ εἰς τὴν Συνέλευσιν νὰ ἐγκρίνη τὴν διαχείρισιν τοῦ ἔτους 1903 καὶ νὰ ἐκφράσῃ τὴν εὐαρέσκειάν της πρὸς τε τὸ Διοικητικὸν Συμβούλιον τῆς Ἐταιρείας, διὰ τῆς ἐνδεδεχοῦς μερίμνης τοῦ ὁποίου προάγονται τὰ τῆς Ἐταιρείας καὶ τὸ προσωπικὸν τῶν ὑπαλλήλων διὰ τὸν ζῆλον, τὴν ἀκρίβειαν καὶ τὴν τάξιν. μεθ' ἧς ἐργάζεται καὶ τηρεῖ τὰ βιβλία κλπ.

Ἐν Ἀθήναις τῇ 5 Φεβρουαρίου 1904

Ἡ ἐξελεγκτικὴ ἐπιτροπεία
Β. ΘΕΟΔΩΡΟΠΟΥΛΟΣ
Μ. ΛΑΜΠΡΥΝΙΔΗΣ
Δ. ΑΝΕΖΗΣ

ΕΚΘΕΣΕΙΣ

ΠΕΡΙ ΤΩΝ

ΑΝΑΣΚΑΦΩΝ ΤΗΣ ΕΤΑΙΡΕΙΑΣ

ΑΜΦΙΑΡΕΙΟΥ ΑΝΑΣΚΑΦΑΙ

Αί ἐν Ἀμφιαρείῳ τοῦ Ὠρωποῦ ἐφ' ἔτος ἐπαναληφθεῖσαι ἀνασκαφαί διήρκεσαν ἀπὸ τῆς 30ῆς Ἰουλίου μέχρι Δεκεμβρίου μεσοῦντος. Καί πρῶτον μὲν ἀνηυρέθη τὸ μετὰ τὸ 1890 ἐξαφανισθὲν ὕδωρ τῆς καὶ ὑπὸ Παυσανίου ἀναφερομένης πηγῆς, ἔπειτα ἐπανελήφθη ἡ ἀνασκαφή τοῦ θεάτρου καὶ συνετελέσθη ἡ ἀποκάλυψις τοῦ μεταξὺ τοῦ θεάτρου καὶ τῆς στοᾶς διήκοντος ὕδραγωγείου· ἀνασκαφή δ' ἔτι ἐγένετο ἀλλαχοῦ τε καὶ ἐπὶ τῆς δεξιᾶς ὄχθης τοῦ χειμάρρου καὶ ἐν ἰδιωτικοῖς ἀγροῖς πλησίον τε καὶ μακρὰν τοῦ Ἀμφιαρείου.

Καὶ παρὰ μὲν τὴν πηγὴν ἠυρέθη σκέλος δεξιὸν μαρμαρίνου ἀγάλματος, μείζονος τοῦ φυσικοῦ, στρατηγοῦ ἢ αὐτοκράτορος φέροντος θώρακα καὶ ὑποδήματα ἀναγλύπτω κεφαλῇ λεοντῆς κεκοσμημένα· ἠυρέθη δὲ καὶ πρὸς ἀναλόγου μεγέθους ἐπὶ βάσεως.

Ἐν δὲ τῷ θεάτρῳ ἀπεκαλύφθη ἰκανὸν μέρος τοῦ κοίλου· ἐνταῦθα ἀνεφάνησαν θεμέλιά τινα ἐδωλίων ἐπὶ τῆς μιᾶς πτέρυγος, ἐπὶ δὲ τῆς ἐτέρας τὸ ἔδαφος εἶνε βραχῶδες. Τὰ ὕδατα τῆς ὀρχήστρας διωχστεύοντο ἐν ἀρχῇ μὲν δι' ὑπονόμου μεγάλου προσωστεγοῦς, τὸ δὲ λοιπὸν διὰ σήραγγος ἀνοιγομένης πρὸς τὸν προειρημένον ὀπισθεν τῆς στοᾶς χώρον. Τὸ ἐνταῦθα στόμιον τῆς σήραγγος ἔχει ὕψος μὲν ἐνὸς μέτρου, πλάτος δὲ 0.60. Τὸ τοίχωμα τῆς σήραγγος ἦτο ἐπενδεδυμένον διὰ πηλίνων σωλῆνων κυλινδρικών, ὧν ἕκαστος (διαμέτρου 0.91, ὕψ. ἢ μήκ. 0.65) συνέκειτο ἐκ τριῶν τμημάτων καὶ ἔφερεν ἐπὶ τοῦ χεῖλους ἐγγάρρακτα στοιχεῖα τῆς ἀλφαβήτου χάριν τῆς προσαρμογῆς. Οἱ σωλῆνες οὗτοι δὲν ἦσαν ἐξ ἀρχῆς πρὸς τὸν ὀχετὸν τοῦτον προωρισμένοι, ἀλλὰ χάριν φρέατος· διότι φέρουσιν ἡμικύκλια τρήματα, χρήσιμα ὄντα, ὡς γνωστὸν, ἐν τοῖς φρέασι πρὸς κατάβασιν. Καὶ ὁ

μὲν πλινθουργός, ὡς ἐκ τῶν πλαγίων χειλέων τῶν τμημάτων συνάγεται, ἔπλαττεν ὅλον τὸν κύλινδρον ἕκαστον ἐπὶ τῆς μήτρας καὶ ἔκοπτεν ἔπειτα αὐτὸν διὰ μαχαίρας εἰς τρία κάθετα τμήματα χάριν τῆς μεταφορᾶς· ἐνταῦθα μέντοι, ὡς εἰκάζεται ἄλλοθεν τε καὶ ἐκ τοῦ ἀσυναρτήτου τῶν τε ἀλφαθητικῶν στοιχείων καὶ τῶν κόψων τῶν κατὰ χώραν εὑρεθέντων τμημάτων, ὑπὸ τοῦ ὀχνηγοῦ ἀνδρὸς ἐγένετο χρῆσις τῶν ὑπαρχόντων τμημάτων εἰκῆ καὶ ὡς ἔτυχε. Συνεκοινωνεὶ δὲ ὁ ὀχνητὸς καὶ μετὰ φρεατίας, ἣτις συγκεκλιμένη ἐκ τριῶν ἐπαλλήλων σωλήνων μικροτέρων ἄνευ τρημάτων ἐδέχετο τὰ ὑπὲρ τὴν παρακειμένην πτέρυγα ὕδατα· ἐν τμημα σωλήνος, πάλαι τεθραυμένον, ἠύρεθη κατὰ χώραν δεδεμένον διὰ πέντε μολυβδίνων ταινιῶν. Ἐν τῇ σήραγγι ἠύρεθη χρυσοῦ ἄλυσις πλεκτὴ καλῆς λεπτῆς τέχνης μήκους περ. 0.33 ἀπολήγουσα ἐν τῷ ἄκρῳ ἑκατέρῳ εἰς κεφαλὴν λέοντος κερασφόρου· ἐκ τοῦ στόματος τοῦ μὲν ἐνὸς λέοντος ἐξέρχεται ἄγκιστρον, τοῦ δὲ ἄλλου κρῖκος χάριν ἀμοιβαίας συνδέσεως· ὁ λαιμὸς τῶν λεόντων ἦτο ἐκ χρυσοῦ σύρματος περιβεβλημένου μάζης ὀρφνοῦ χρώματος, ἣτις καὶ σφίζεται ἐπὶ τοῦ ἐτέρου· τυγχάνει δὲ ἡ ἄλυσις δεδεμένη εἰς δύο κόμβους ὑπὸ τῆς φορούσης ἴσως πρὸς σμίκρυνσιν τῆς περιφερείας. Τῶν εὐρημάτων τοῦ θεάτρου μνημονευθῆτω ἐνθάδε ραφίς χαλκῆ καὶ μήτρα μολυβδίνη μικρὰ (0-055) φέρουσα ἐντυπον μορφήν πρὸς ἀριστερὰ βαίνουσαν. Τὰ δύο ταῦτα ἀρχαῖα μετὰ τῆς ἀλύσεως καὶ δύο πορπῶν, περὶ ὧν ἐν τοῖς ἐξῆς, κατετέθησαν ἐν τῷ Ἀθήνησι Ἀρχαιολογικῷ Μουσεῖῳ.

Ἐπὶ δὲ τῆς δεξιᾶς ὄχτης τοῦ χειμάρρου ἀπεκαλύφθησαν συμπλέγματα τεσσάρων οἰκοδομημάτων διαφόρων χρόνων, ἐν οἷς καὶ δύο δωμάτια ἔχοντα ἐψηφωμένον ἀπλῶς τὸ δάπεδον. Ἐπὶ τοῦ ὁδοῦ θυρώματος σφίζεται κατὰ χώραν ὁ χαλκοῦς δοχεὺς τοῦ στροφῆως. Ἦσαν δὲ τὰ οἰκοδομήματα ταῦτα καταλύματα πιθανῶς τῶν εἰς τὸ ἱερὸν προσερχομένων. Ἐνταῦθα ἠύρεθη στήλη μαρμαρίνη φέρουσα στοιχηθὸν ἐπιγεγραμμένον ψήφισμα τῆς 3ης π. Χρ. ἑκατονταετηρίδος, δι' οὗ Καλλίνους Θεῶνος Μεγαρεὺς ὀνομάζεται πρόξενος τῆς πόλεως, δῆλον ὅτι τῶν Ὀρωπίων· ἐτι δὲ δύο χαλκαὶ πόρπαι τῶν τελευταίων Ἑλληνικῶν χρόνων, ἡ μὲν μετ' ἐγγαράκτων ὁμοκέντρων κύκλων, ἡ δὲ ἐντέχνως κατὰ

τὴν ρίζαν τῆς βελόνης ἐλισσομένη. Ἀγγείων λείψανα ἠρέθησαν ἱκανὰ τὸν ἀριθμὸν, ἄξιον δὲ μνείας εἶνε τεμάχιον μικρὸν Παναθηναϊκοῦ ἀμπορέως τῆς 4ης π. Χρ. ἑκατονταετηρίδος, ἐφ' οὗ τρία μόνον σφίζονται γράμματα, λων, ταῦτα δὲ συμπληρούμενα ἀποτελοῦσι τὴν γνωστὴν ἐπιγραφὴν «τῶν Ἀθῆνηθεν ἄθλων». Νομίσματα δὲ μνημονευθήτωσαν ἀργυρᾶ μὲν τετραχμον Ἀθηναίων καλῶν χρόνων, δραχμὴ Χαλκιδέων, τριώβολον Λοκρῶν Ὀπουντίων, χαλκᾶ δὲ ἐν Ἀθηναίων, φέρον γλαῦκα μετ' ἀναπεπταμένων τῶν πτερύγων καὶ ἀμπορέα, καὶ δύο ὡσαύτως Ἀθηναίων φέροντα δύο γλαῦκας τῆς 4ης π. Χρ. ἑκατονταετηρίδος, ἔτι δὲ ἄξιον μνείας χάριν τοῦ χρόνου εἶνε καὶ ἐν Κωνσταντινίου τοῦ νεωτέρου, ἀποθανόντος, ὡς γνωστόν, τῷ 340 μ. Χρ. Τὰ εἰρημένα νομίσματα κατετέθησαν ἐν τῷ Ἀθῆνῃσι Νομισματικῷ Μουσεῖῳ.

Πέρασ δὲ ἐν ἰδιωτικοῖς ἀγροῖς γενομένης ἐρεύνης ἠρέθησαν τάφοι πτωχοὶ κεραμοστειγῆς τῶν καλουμένων καλυθῶν· ἔτι δὲ ἠρέθησαν δύο ἐπιγεγραμμένα δύο βάρων ἀνακειμένων τῷ Ἀμφιαράφ τμήματα, ὧν τὸ μὲν εἶνε ἐπικρανίτις, τὸ δέ, ὃ καὶ μέγιστον (πλάτ. 2.67), ὄψις βάρου, ἐφ' οὗ, ὡς ἐκ τῆς ἐπιγραφῆς δηλοῦται, ἴσταντο τρία ἀγάλματα, ἀνὴρ, ὅστις καὶ ἄλλαχοῦ ἰδίᾳ τιμᾶται ἐν Ἀμφιαρείῳ, καὶ γυνὴ καὶ υἱός, ἰδρυμένα ὑπὸ τοῦ πατρὸς τῆς γυναικὸς καὶ τοῦ ἀδελφοῦ αὐτῆς. Ἐν ἀγγρῷ πρὸς Β. τοῦ θεάτρου κειμένῳ ἀνεκαλύφθη ἀρχαῖον φρέαρ βάρους 14.70 μετὰ πωρίνου στομίου περιφεροῦς (διαμέτρου 0.56)· κάτωθεν τοῦ στομίου ὑπάρχει ὀριζοντίως ὄρυγμα ἐν τῷ βράχῳ φέρον εἰς κοιλότητα λαξευτὴν τετράγωνον περ. 1.00. Ἄν οἱ τῆς ἀνωτέρω εἰρημένης σήραγγος σωλῆνες προέρχονται ἐντεῦθεν ἢ ἄλλοθεν, δεῖται ἔτι ἐξετάσεως, διότι ἐπελθόντος τοῦ χειμῶνος διεκόπη ἢ ἀνασκαφικῇ ἐρευνᾷ.

ΒΑΣΙΛΕΙΟΣ ΛΕΟΝΑΡΔΟΣ

ΕΡΓΑΣΙΑΙ ΕΝ ΜΥΚΗΝΑΙΣ

Καὶ κατὰ τὸ 1903 ἐξηκολούθησεν ἡ ἀποκομιδὴ τῶν ἔξω τῆς δυτικῆς πλευρᾶς τοῦ τείχους τῆς ἀκροπόλεως χωμάτων, θ' ἀπεπερατοῦτο δὲ ἡ ἐργασία αὕτη ἐφέτος, ἐὰν δὲν παρουσιάζετο ἀνάγκη νὰ μεταβῇ πάλιν εἰς Θεσσαλίαν ὁ ἐκτελῶν αὐτὴν ἐπιστάτης.

ΧΡ. ΤΣΟΥΝΤΑΣ

ΑΝΑΣΚΑΦΑΙ ΕΝ ΕΥΒΟΙΑ

Κατὰ τὰς ἀνασκαφάς, ἃς ἐποιησάμεθα ἐν τε Χαλκίδι καὶ ἐν παραλίᾳ Βάθειας, ἔνθα εἶχεν εὐρεθῆ ἐντὸς τοῦ κήπου τοῦ Μπαρμπούτη στήριγμα τάφων ἐκ λίθων μεγάλων τετραγώνων ἐχόντων ἐπὶ τῆς προσόψεως κυμάτιον, οὐδὲν ἔργον τέχνης ἄξιον λόγου εὔρομεν.

Καὶ ἐν Χαλκίδι μὲν σκάψαντες πρῶτον ἐν τῷ παρὰ τὴν Ἀρέθουσαν ἀγρῷ τοῦ κ. Νικολάου Δρόσου, ἔνθα πρὸ τριῶν ἐτῶν εὔρομεν ἐντὸς τάφων κτερίσματά τινα οὐχὶ ἀνάξια λόγου, κατὰ τὸ ἔτος τοῦτο ἐνετύχομεν τάφοις οὐκ ὀλίγοις, ἀλλὰ πᾶσιν ἀνήκουσιν εἰς τοὺς πρῶτους αἰῶνας τοῦ ἐν Ἑλλάδι Χριστιανισμοῦ· τοῦτο δὲ εἰκάζομεν ἐκ τοῦ ὅτι ἐν ὀλίγοις τισὶν ὑπῆρχον ἀγγελία κοινότατα καὶ ἀτεχνότατα, ἐν τοῖς πλείστοις δὲ οὐδέν. Ἐν ἐνὶ τούτων εὔρομεν σφραγίδα ἐκ μολύβδου διάτρητον, ἧς ἐπὶ μὲν τῆς μιᾶς προσόψεως εἶνε ἡ ἐπιγραφή

† ⊙ Ε
 Ο Τ Ο Κ
 Ε Β Ο Η
 ⊙ Η

Ἐπί δὲ τῆς ἐτέρας †

† Γ Ε Ι Μ
 Ω Ρ Γ Ι Ω Ι Ο
 Α Ρ Χ Ι Ε Ο Χ
 Π Ι Σ Κ Ο Π Ο

Ἐντεῦθεν γίνεται γνωστὸν τὸ ὄνομα τοῦ ἀρχιεπισκόπου τούτου. Σημειωτέον ὅτι οἱ πλείστοι τῶν τάφων τούτων ἦσαν κατεσκευασμένοι κεράμοις καὶ λίθοις πωρίνοις εἰλημμένοις ἐξ ἀρχαιοτέρων τάφων. Οἱ ἐπισημότεροι, οἷος ὁ τοῦ ἀρχιεπισκόπου, ἦσαν ἀσβέστῳ κεχρισμένοι. Ἐν ἐνὶ τούτων εὔρομεν καὶ στήλην ἐπιτύμβιον ὕψ. 0.75, πλάτους 0.40 ἔχουσαν ἀετωμάτιον ὕψ. 0.15 καὶ δύο ῥόδακας, ἐν ἧ εἶνε κεχαραγμένη ἡ ἐπιγραφή ἥδε

Σ Ω Σ Ι Β Ι Α
 Α Ρ Ι Σ Τ Ι Ω Ν Ο Σ
 Θ Η Β Α Ι Α

Κατόπιν ἐσκάψαμεν ἐν τῷ ἀγρῷ τῷ παρὰ τὰς Ὑψηλὰς Καμάρας τοῦ κ. Βελισαρίου Οἰκονόμου, ἔνθα ἐφαίνοντο ὑπερέχοντες τῆς ἐπιφανείας θεμέλιοι λίθοι. Πλὴν τῶν θεμελίων τούτων λίθων καὶ μέρους ὑδραγωγείου ἐκ κεράμων, δι' οὗ διωχετεύετο ὕδωρ εἰς τὸ οἰκοδόμημα τοῦτο, ὅπερ, ὡς εἰκάζομεν ἐκ κεράμων στρογγύλων ὁμοίων τοῖς ἐν τῷ ὑποκαύστῳ τοῦ γυμνασίου, ὅπερ πρὸ τριῶν ἐτῶν εὔρεθη ἐν τῷ κήπῳ τοῦ Ἀναγνώστου Λιμπερίου, πιθανῶς ἦτο ἡ γυμνάσιον ἢ βαλανεῖον, οὐδὲν ἄλλο εὔρεθη.

Κατόπιν ἀπήλθομεν εἰς Βάθειαν, ἔνθα ἠρευνήσαμεν τὸ προμνημονευθὲν στήριγμα τάφων. Τοῦτο εἶχε τὸ σχῆμα Π, ἦν δὲ μήκους μέτρων 11.85, πλάτους 1.29· ἀπετελεῖτο δὲ ἐκ μαρμαρίνων τετραγώνων λίθων ἐχόντων κυμάτιον ἐπὶ τῆς προσόψεως. Σκάπτοντες ἐν τῷ ἔνδον τῶν σκελῶν τοῦ περὶ χώρῳ, ἔνθα συνήθως εὔρηται οἱ τάφοι, ἡμισυ μέτρον κάτωθεν τῆς ἐπιφανείας εὔρομεν καλυβίτας τινάς, ἐν οἷς εὔρεθησαν συντρίμματα ὑαλίνων ἐγχρώμων ἀγγείων καὶ ἥδε ἡ Χριστιανικὴ ἐπιγραφή ἐπὶ στήλης μαρμάρου ἐχούσης ὕψος 1.05, πλάτος 0.45

†
ΜΝΗΜΟΡΙ
ΟΝ ΚΥΡΙΑ
ΚΟΥ

Κατόπιν προχωρήσαντες μέχρι τοῦ φυσικοῦ ἐδάφους εἰς βάθος ὑπὲρ τὸ μέτρον ἀπὸ τῆς ἐπιφανείας τοῦ ἐδάφους, ἐν ἣ τὸ στήριγμα, οὐδὲν εὔρομεν. Εἰκάζομεν ὅτι οἱ ἐν τῷ στήριγματι τάφοι εἶχον καταστραφῆ πιθανῶς, ὅτε ἐκτίζετο ἐπ' αὐτοῦ τοῦτου τοῦ στήριγματος πρὸς τὸ μέρος τῆς προσόψεως τὸ οἰκοδόμημα, οὐ οἱ τοῖχοι ἐξ ἀσβέστου πεποιημένοι οὕτω στερεοὶ ἦσαν, ὥστε ὁ ἰδιοκτῆτης, ὡς εἶπεν ἡμῖν, μετὰ πολλῆς δυσκολίας καὶ δαπάνης ἠδυνήθη νὰ καταστρέψῃ, ἵνα λάβῃ τοὺς λίθους.

Τελευταῖον μαθόντες ὅτι ἐν Καρύστῳ ὑπῆρχον μνημεῖά τινα τέχνης ἄξια λόγου καὶ ἐπιγραφαί, ἀπήλθομεν ἐκεῖσε πρὸς περιουλογοὺν αὐτῶν. Ὅντως δὲ εἶδομεν τὰ ἐξῆς·

- 1) κορμὸν μαρμαρίνου ἀγάλματος θεᾶς τέχνης οὐχὶ κακῆς
- 2) ἀνάγλυφον ἀνδρὸς γενειοφόρου, τὸ πρόσωπον ἔχοντος ἀποκεκρουμένον, φοροῦντος δὲ ἱμάτιον ποδῆρες τέχνης οὐχὶ καλῆς.

Ταῦτα, ὡς ἔμαθον πρὸ πολλοῦ εὔρεθέντα ἐν τῷ οἰκοπέδῳ τοῦ Βασιλείου Μπαλτᾶ κατεσχέθησαν καὶ νῦν κεῖνται ἐξωθεν τῆς οἰκίας τοῦ πρώην δημάρχου Σαραβάνου,

- 3) βάσιν ἀγάλματος τετράγωνον ἔχουσαν τήνδε τὴν ἐπιγραφὴν·

Φρῦνις Πραξαγόρου

ἡ ἱέρεια τῆς Ἀρτέμιδος

καὶ τοῦ Ἀπόλλωνος τὸ ἄγ-

αλμα τῆς Ἀρτέμιδος

ἐκ τῶν ἰδίων ἀνέθη-

κεν εὐχὴν.

- 4) Βάσιν ἀγάλματος εὔρεθεισαν ἐν τῷ λιμένι, ὅτε ἐκαθαρίζετο, ἔχουσαν δὲ ἐπὶ μὲν τῆς προσόψεως ἐγγεγλυμμένας τέσσαρας μορφάς, ὅπισθεν δὲ τρεῖς, ἐν δὲ τῇ ἀριστερᾷ πλευρᾷ δύο. Ἐπειδὴ αἱ ἐν τῇ προσόψει μορφαὶ εἰκονίζουσι σκηναὶς θήρας, εἰκάζομεν ὅτι καὶ ἡ βάσις αὕτη ἀνείχεν ἄγαλμα τῆς Ἀρτέμιδος. Εἰ καὶ αἱ

μορφαί εἰσι κεκακωμένοι ὑπὸ τῆς ἄλμης, φαίνονται τέχνης καλῆς.

Αἱ δύο αὐται βάσεις κεῖνται νῦν ἐν τῷ Δημαρχεῖῳ Καρύστου.

5) Βωμὸν τετράγωνον ἐνεπίγραφον ἔχοντα ἐπὶ μὲν τῆς προσόψεως τήνδε τὴν ἐπιγραφὴν·

Ἡ λαμπροτάτη
Φλα· Γελ'. Ἀντιπάτρα
κατὰ κέλευσιν τῆς
θεοῦ τὸν βωμὸν
εἰδρύσατο

Ἐπὶ δὲ τῆς δεξιᾶς πλευρᾶς εἰκονίζεται ἡ θεὰ καθήμενη ἐπὶ θρόνου προσβλέπουσα τὴν Ἀντιπάτραν θύουσαν ἐπὶ βωμοῦ, ἣ ἀκολουθεῖ παῖς κρατῶν ἀγγείων, ἐπὶ δὲ τῆς ἀριστερᾶς εἰκονίζονται τρεῖς μορφαί, ὧν ἡ μία ἔφιππος.

Ὁ βωμὸς οὗτος εὔρηται ἐν τῷ κήπῳ τοῦ ἐν τῇ παλαιᾷ χώρᾳ Ἰ. Μαύρου.

6) Ἀνάγλυφον ἐπιτύμβιον ἐντετοιχισμένον ἐν τῇ οἰκίᾳ τοῦ Βασιλείου Μπαλτᾶ φέρον τρεῖς μορφὰς ἀκεφάλους μὲν πάσας, ἀλλ' ἐχούσας τὸ ἄλλο σῶμα ἐν καλῇ καταστάσει· εἶνε τέχνης καλῆς, ὡς ἠδυνήθημεν νὰ κρίνωμεν ἐκ τοῦ ὀρωμένου μέρους. Εἶνε δεδηλωμένον, ὁ δὲ ἰδιοκτῆτης ἐδέξατο πεισθεὶς ὑφ' ἡμῶν νὰ προσφέρῃ εἰς τὸ ἐν Χαλκίδι Μουσεῖον, ἂν λάβῃ πεντήκοντα τουλάχιστον δραχμάς.

Περὶ τούτων ἐγράψαμεν καὶ πρὸς τὴν Γενικὴν ἐφορίαν, ἵνα φροντίσῃ, ὅπως παραληφθέντα σταλῶσιν εἰς τὸ ἐν Χαλκίδι Μουσεῖον.

Δὲν κρίνομεν ἄσκοπον νὰ γνωρίσωμεν τῇ Ἑταιρείᾳ, ὅτι ἐν τῇ κώμῃ Πλατανιστῶ ὑπάρχει μέγα οἰκοδόμημα ἐκ μεγάλων τετραγώνων ἐγχωρίων λίθων, οὐ ὁ περίβολος ἔχει ἀρκετὴν ἔκτασιν. Περιγραφὴν αὐτοῦ δὲν παρέχω, διότι πολλοὶ περιηγηταί, μάλιστα δὲ ὁ Βουρσιανὸς λεπτομερῶς περιγράφει αὐτό, ἔχων τὴν γνώμην, ὅτι εἶνε τὸ ὑπὸ τοῦ Στράβωνος ἀναφερόμενον Ποσειδιδιον. Τίνος θεοῦ ἱερόν εἶνε, μόνη ἡ ἀνασκαφὴ δύναται νὰ δείξῃ· τοῦτο δὲ λέγω, ἐπειδὴ ἐν τῇ νεωστὶ κατὰ τὰς πηγὰς ἐκδοθεῖσα τοπογραφία καὶ ἱστορία τῆς Εὐβοίας, ὁ Gayet δὲν ἀποδέχεται τὴν γνώμην τοῦ Βουρσιανοῦ. Γ. Α. ΠΑΠΑΒΑΣΙΛΕΙΟΥ

ΑΝΑΣΚΑΦΑΙ ΧΑΙΡΩΝΕΙΑΣ

Πολυάνδριον τῶν Μακεδόνων. Ἡ ἀνασκαφή τοῦ μεγάλου παρὰ τὸν Κηφισὸν καὶ ἐγγὺς τοῦ χωρίου Μπράμαγα τύμβου εἶχε διακοπῇ ἕνεκα τῶν βροχῶν τὴν 16 Νοεμβρίου τοῦ παρελθόντος ἔτους. (Ἴδε Πρακτικά τῆς Ἀρχαιολογικῆς Ἐταιρείας τοῦ ἔτους 1902 σελ. 53-59). Τὴν 12 Ἰανουαρίου τοῦ ἐνεστῶτος ἔτους 1903 ἐτέθη ἡ σκαπάνη αὐθις εἰς ἐνέργειαν καὶ μετὰ τεσσάρων ἐβδομάδων ἐργασίαν προήχθη ἐπὶ τοσοῦτον ἡ ἀνασκαφή, ὥστε νὰ βεβαιωθῶσιν πάντα τάποτελέσματα, περὶ ὧν κατὰ τὸ μᾶλλον ἢ ἥττον θετικὰς εἰκασίας μόνον ἠδυνάμην ἐν τῇ περυσινῇ μου ἐκθέσει νὰ ἐκφράσω. Ἄλλ' ἀνάγκη δὲν εἶνε διὰ μακροτέρων νὰ λαλήσω περὶ τούτου ἐνταῦθα, διότι τὰ προσήκοντα ἐλέχθησαν ἐν τῇ διατριβῇ μου *Das Schlachtfeld von Chäroneia im Jahre 338 vor Chr. und der Grabhügel der Makedonen*, ἣτις ἐδημοσιεύθη ἐν τοῖς *Mitteilungen des K. deutschen archäologischen Instituts zu Athen, Jahrgang 1903*.

Προϊστορικὸς τύμβος. Μετὰ τὴν δοκιμαστικὴν ἐν τῷ τύμβῳ τούτῳ τούτῳ σκαφήν, περὶ ἧς διέλαβον ἐν τῇ περυσινῇ μου ἐκθέσει (Ἴδε Πρακτικά τῆς Ἀρχαιολογ. Ἐταιρείας τοῦ ἔτους 1902 σελ. 53-59), οὐδὲν πλέον ἠδυνήθην νὰ ἐπιχειρήσω ἐνταῦθα κατὰ τὸ ἐνεστῶς ἔτος καὶ ἡ περαιτέρω ἔρευνα ἀνεβλήθη εἰς τὸ προσεχὲς ἔτος.

Ἐν Ἀθήναις, τὴν 10 Δεκεμβρίου 1903.

ΓΕΩΡΓΙΟΣ ΣΩΤΗΡΙΑΔΗΣ

ΑΝΑΣΚΑΦΑΙ ΟΡΧΟΜΕΝΟΥ

Τύμβος παρὰ τὸν Ὀρχομενόν. Κατὰ Μάρτιον τοῦ ἔτους 1903 ἐπεχείρησα τὴν ἀνασκαφὴν τοῦ παρὰ τὸν Ὀρχομενόν ἐν τῇ πεδιάδι κωνικοῦ τύμβου, οὗ μνεία γίνεται ἤδη ἐν Schliemann, *Orchomenos*. Εἰς τὰ ἐκ τοῦ κέντρου τοῦ τύμβου ἐκσκαφέντα χῶματα εὐρέθησαν ὀλίγιστα τεμάχια χειροποιήτων προϊστορικῶν ἀγγείων. Τὸ χῶμα ὅλον συνεσωρεύθη, ὡς φαίνεται, ἐκ τῶν περίξ γαιῶν πρὸς σχηματισμὸν τοῦ κώνου τούτου, εἰς ὕψος πέντε μέτρων περίπου. Δυστυχῶς εἰς τὸ κεντρικὸν ὄρυγμα, δι' οὗ ἐζήτησα νὰ φθάσω μέχρι τοῦ φυσικοῦ ἐδάφους, ἀνέβλυσεν ἕνεκα τῆς πολυμοθρίας τόσον ἄφθονον ὕδωρ, ὥστε ἡ διερεῦνησις τοῦ τύμβου ἐν τῷ βάθει τούτῳ καθίστατο καὶ τότε ἀδύνατος καὶ πολὺ ἀργότερα ἔτι κατὰ τὸ θέρος. Τὴν ἀνασκαφὴν ἀνέβαλον εἰς τὸ προσεχὲς ἔτος 1904.

Ἐν Αθήναις, τὴν 10 Δεκεμβρίου 1904.

ΓΕΩΡΓΙΟΣ ΣΩΤΗΡΙΑΔΗΣ

ΑΝΑΣΚΑΦΑΙ ΘΕΡΜΟΥ

Τέμενος τοῦ Θερμίου Ἀπόλλωνος. Ἐπειδὴ εἰσέτι δὲν ἐλύθη τὸ ζήτημα τῆς ἀπαλλοτριώσεως τῶν ἀγρῶν, οἵτινες καταλαμβάνουσιν ἅπαντα τοῦ τεμένουσ τὸν χῶρον, ἦτο ἀδύνατον κατὰ τὸ ἔτος τοῦτο νὰ ἐξακολουθήσω τὴν ἐν αὐτῷ ἀνασκαφὴν. Ὀφείλω ὁμῶς νὰ παρατηρήσω, ὅτι ἐκ τῆς διερευνήσεως τοῦ ὑπολειπομένου πρὸς ἀνασκαφὴν χώρου δὲν περιμένω ἀποτελέσματα λόγου ἄξια. Ὁ εὐυδρος οὗτος καὶ καρποφόρος τόπος ἐγεωργήθη πάντοτε—ἀπὸ τὴν ἐπαύριον ἰσως τῆς ἐν ἀρχῇ τῶν χριστιανικῶν χρόνων τελευταίας καταστροφῆς τῶν ἱερῶν ἢ ἀπὸ τῆς κατὰ τὸν μέσον αἰῶνα ἐκβαρβαρώσεως τοῦ τόπου. Καὶ ὑπὸ τὸ ἄτομον καὶ τὴν σκαπάνην τοῦ καλλισργητοῦ τὸ πᾶν κατεστράφη

Ἄν διεσώθη ὅ,τι ἤδη ἀνεσκάφη καὶ τὴν ἐπιστήμην ἐπλούτισε, τοῦτο ὀφείλεται μόνον εἰς τὸ ὅτι πᾶσα ἡ στενὴ ἀνατολικὴ τοῦ τεμένους ζώνη, ἔνθα κείνται αἱ στοαί, τὰ πρὸ ἐτῶν βάθρα ἀνδριάντων, αἱ ἐξέδραι καὶ ὁ ναός, ἐνωρίς ἐκαλύφθη ὑπὸ τῶν ἐκ τοῦ ὄρους Μώμα-Λάκκου καταρρευσάντων ὀλίγων χωμάτων. Ἡ ἐπίχωσις ὁμως δὲν ἐκτείνεται δυτικῶς τῆς ζώνης ταύτης πρὸς τὸν λοιπὸν τοῦ τεμένους εὐρὺν χώρον. Διὰ τοῦτο καὶ ἐπιγραφαὶ δὲν ἐλπίζω πλέον ὅτι θὰ εὑρεθῶσιν ἄλλαι πλὴν τῶν ἀνευρεθεισῶν ἤδη, αἵτινες, ἐξαιρέσει τῆς ἐντὸς τοῦ ναοῦ ἐπὶ χαλκῆς στήλης εὑρεθείσης (Ἴδε Πρακτικά τῆς ἀρχαιολογικῆς ἐταιρείας τοῦ ἔτους 1898 σελ. 107-109) καὶ τῆς ὑπὸ Ο. Kern δημοσιευθείσης ἐν *Jnschriften von Magnesia*, πᾶσαι σχεδὸν εἶνε προξενίας ψηφίσματα τοῦ τέλους τοῦ τρίτου καὶ τοῦ δευτέρου πρὸ Χρ. αἰῶνος. Αἱ ἐπιγραφαὶ αὗται ἦσαν χαραγμένα ἐπὶ λίθινων πλακῶν καὶ εὑρέθησαν κατὰ χώραν μεταξὺ τῆς μακρᾶς στοᾶς καὶ τοῦ ναοῦ ἢ εἰς λίθους τῶν προ αὐτῆς βάθρων καὶ ἐξεδρῶν. Ἄλλαι τινὲς δηλοῦσι τὰ ὀνόματα τῶν ἀνδρῶν, ὧν αἱ χαλκαὶ εἰκόνες ἴσταντό ποτε ἐπὶ τῶν σωζομένων βάθρων Μία τοιαύτη ἀναγγέλλει καὶ τὸν ποιήσαντα τεχνίτην: Λύσιππος ἐπόησε.

Εἶνε περίεργον, ὅτι οὐδαμοῦ εἰσέτι ἀνεῦρον τὰ ἔχνη νεωτέρου τινὸς ναοῦ, ἥτοι ἐκ τῶν χρόνων τῆς ἀκμῆς τῆς αἰτωλικῆς ὁμοσπονδίας, ἐξ ὧν κατάγονται πάντα τὰ ἀνασκαφέντα τοῦ τεμένους κτίσματα, πλὴν τοῦ μεγάλου ναοῦ, ἴσως δὲ καὶ τοῦ παρ' αὐτὸν μικροῦ, ἐξ οὗ ὁμως οὐδὲν ἀπολύτως διεσώθη πλὴν τοῦ στυλοβάτου καὶ τῶν τοίχων τοῦ σηκοῦ. Ἐνῶ πιθανώτατον ἔπρεπε νὰ θεωρήσω, ὅτι κατὰ τοὺς χρόνους τούτους οἱ Αἰτωλοὶ δὲν ἤρκεσθησαν εἰς τὸ νὰ κοσμήσωσι τὸ τέμενος διὰ πολυτελῶν στοῶν μόνον καὶ τοιούτων ἄλλων δημοσίων κτιρίων, ἀλλὰ καὶ ναόν τινα ὑποδόμησαν πρὸς τῷ μοναδικῷ παλαιῷ τοῦ Ἀπόλλωνος.

Εἰς τὸν μὴ ἀνασκαφέντα τοῦ τεμένους χώρον ὅπουδῆποτε δοκιμαστικῶς ἠρεύνησα δὲν εὔρον ἄλλο τι ἢ μικροὺς τοίχους εὐτελεστάτων ἰδιωτικῶν οἰκίσκων.

Τύμβοι τοῦ χωρίου Γαβαλοῦ. Τὸ χωρίον Γαβαλοῦ (πρω-

τεύουσα τοῦ δήμου Μακρυνείας) κατέχει τὴν θέσιν τοῦ ἀρχαίου Τριχονίου, παρὰ τὴν Τριχωνίδα λίμνην. Εἰς τοὺς πρόποδας τῆς γεωλόφου μακρᾶς ῥάχως τῶν προβούνων τοῦ ὄρους Ζυγοῦ, ἦν περιέζωνον τὰ τείχη τῆς ἀρχαίας πόλεως, ἀνέσκαψα καὶ πέρυσι τάφους τινὰς (ἴδε Πρακτικά τῆς ἀρχαιολογικῆς ἐταιρείας τοῦ ἔτους 1902). Ἐφέτος ἔστρεψα τὴν προσοχὴν μου κατὰ τὸν δίμηνον χρόνον τῆς ἐνταῦθα ἐργασίας (κατ' Αὐγουστον καὶ Σεπτέμβριον) εἰς δύο τύμβους, κειμένους παρὰ τὴν ἀμαξιτὴν ὁδόν, ἐνθα πολλὰ λείψανα μαρτυροῦσι τὴν ὑπαρξιν ἀρχαίου νεκροταφείου. Ὁ ἕτερος τῶν τύμβων τούτων ἔχει δέκα μέτρων ὕψος ἐκ τῆς βορείας τοῦ ὄψεως, ὅπου τὸ ἐπικλινὲς ἔδαφος τῶν ἀγρῶν εἶνε χαμηλότερον· ἐκ τῆς νοτίας ὄψεως εἶνε πολὺ χαμηλότερος. Ἄν καὶ κωνοειδῆς μᾶλλον τὸ σχῆμα, κατὰ κορυφὴν ὁμως δὲν ἀπολήγει εἰς ὄξύ, ἀλλὰ σχηματίζει μέγα κοιλῶμα, ὡς νὰ ὑπέστη μεγάλην τινὰ καθίζησιν τὸ χῶμα ἐνταῦθα.

Ἐπιπέδον ἀφρον, ἀρχίσας ἀπὸ νοτίου χαμηλοτέρου μέρους πρὸς τὸν ὀμφαλὸν τοῦ τύμβου. Τὰ χῶματα ἦσαν ἀνάμικτα μὲ παντοῖα συντριμμάτα λίθων ἐγχωρίων καὶ πωρίων, προερχομένων ἐξ ἀρχαίων κτιρίων, ἔτι δὲ μὲ ἄπειρον πληθὺν λίθων ἐκ κοίτης ρεύματος. Ὅσφ δὲ μᾶλλον ἐπροχώρουν πρὸς τὸ κέντρον, τόσον ἀφθονωτέρους εὗρισκα τοὺς σωροὺς λίθων τοῦ ρεύματος. Πολλοὶ τούτων ἦσαν ἀμαξιαῖοι σχεδόν, ὁποῖους κατακυλίει τὸ ρεῦμα ἐκ τοῦ ὄρους καὶ ὧν γέμει ὄχι μόνον ἡ νῦν κοίτη αὐτοῦ, ἀλλὰ καὶ πολὺ μέρος τῶν πέριξ ἀγρῶν, δι' ὧν συχνάκις ἀλλάσσειν κατὰ βραχέα χρονικὰ διαστήματα κοίτην πλειστάκις ἔρρευσε καὶ ῥέει ἔτι τοῦτο. Ἐντὸς τῆς τάφρου εὗρηκα εἰς βάθος τριῶν μέτρων ἀντικείμενά τινα, τὰ ὁποῖα βεβαίως ἦσαν κτερίσματα νεκροῦ, ἀτάκτως ἀνάμικτα εἰς τὸ χῶμα, τάφον ὁμως δὲν διέκρινα· ἦσαν δηλονότι 1) δύο χαλκοὶ πτεροιστῆρες, ἐντελῶς ἀκέραιοι σωζόμενοι· 2) δύο ἀργυρᾶ πλακίδια ἐπίχρυσα μὲ ἐκτύπους Νίκας· τὸ ἓν πλακίδιον, σχεδόν ἀκέραιον, παριστάνει Νίκην πτερυγοφόρον, κρατοῦσαν διὰ τῆς ἀριστερᾶς στέφανον· ἡ δὲ δεξιὰ ὑψωμένη δὲν φαίνεται ἂν ἐκράτει τι· τὸ ἄλλο πλακίδιον ὁμοιον πρὸς τοῦτο συνέλεξα εἰς τεμάχια· 3) χαλκαὶ τριχολαβίδες· 4) ἔλασμα σιδήρου λεπτὸν καλυπτόμενον ἐκ τῆς μιᾶς πλευρᾶς ὑπὸ ἀργυροῦ λε-

πτοῦ ἐλάσματος, φέροντος ἔκτυπον παράστασιν ἵππομαχίας· δύο ἵπποται ὁρμῶσι κατ' ἀλλήλων πάλλοντες τὰ μακρὰ δόρατα· ὑπὸ τὴν κοιλίαν ἑκατέρου τῶν ἵππων πτηνόν· πεζὸς παρὰ τὸν ἕνα ἵπποτην ὁρμᾶ κατὰ τοῦ ἀντιπάλου ἵπέως μὲ γυμνὸν τὸ ἐγχειρίδιον. Ἡ διατήρησις ἱκανῶς καλή. Παρὰ τὰ ἀντικείμενα ταῦτα εὐρέθη καὶ τεμάχιον μαρμαρίνης ἐπιτυμβίας στήλης ἐκ τοῦ πρὸς τὸ ἀέτωμα μέρους αὐτῆς μὲ τὰ οὐχὶ νεώτερα τοῦ τρίτου αἰῶνος γράμματα . . . ΟΣ.

Ὀλίγον τι βαθύτερα εἰς τὴν αὐτὴν θέσιν ἦσαν ὀγκωδέστατοι λίθοι ἐκ κοίτης ρεύματος, ἐρριμμένοι εἰς τὴν ἀρχὴν εἰσόδου σχηματιζομένης μεταξὺ δύο ἑκατέρωθεν τοίχων, οἵτινες ἔφερον πρὸς τὸ κέντρον εἰς τάφον. Οἱ τοῖχοι συνίστανται μέχρι τινὸς ἐκ κοινῶν λίθων καλῶς συναρμοζομένων μὲ τραχεῖαν τὴν ἐπιφάνειαν, ἀλλὰ τὴν συνέχειαν αὐτῶν ἀποτελοῦσι ὀγκῶδεις πώρινοι λίθοι. Οἱ τοῖχοι ἦσαν ἐν μέρει κατεστραμμένοι καὶ ὁ τάφος δέ, κατεσκευασμένος διὰ τεσσάρων ὀρθῶν πλακῶν καὶ καλύμματος ἐκ μιᾶς πλακῶς, ἐδείκνυε προηγηθεῖσαν σύλησιν· ἡ δὲ καλύπτουσα πλάξ ἦτο ἀνατετραμμένη. Εὐθύς δὲ εἰς τὴν ἀρχὴν τῆς τάφρου, πρὸς τὸ νότιον μέρος τοῦ τύμβου εὐρῆκα ἀσύλητον, κάλλιστα διατηρούμενον τάφον. Οὗτος ἀποτελεῖται ἐκ θαλάμου περικτίστου διὰ τοίχων, ἄνωθεν δὲ καλύπτεται διὰ πλακῶν μεγάλων. Ἡ εἴσοδος ἐκ τῆς νοτίας πλευρᾶς ἀποτελεῖται ἐκ μεγάλης πλακῶς ὀρθῆς. Ὁ θάλαμος ἀποτελεῖται ἐκ τῆς κτιστῆς ὑψηλοτέρας κλίνης τοῦ νεκροῦ καὶ τοῦ παρ' αὐτὴν χαμηλοτέρου μέρους, εἰς ὃ φέρεται ἡ εἴσοδος. Οἱ τοῖχοι ἔσφζον ἐν μέρει ἐπίχρισμα ἀμμοκονίας, ἐπὶ τοῦ ὁποίου διετηροῦντο ἔτι μικρὰ τινα χρωματιστὰ ἐρυθρὰ κοσμήματα ἀπλᾶ. Ἐκ τοῦ σκελετοῦ ἐλάχιστα μόνον ὀστᾶ ἐσώζοντο. Εἰς τὴν θέσιν τοῦ κρανίου (ὁ νεκρὸς ἔβλεπε πρὸς βορρᾶν) εὐρέθη ἀκέραιος μέγας χρυσοῦς στέφανος καὶ ἀργυροῦν διδραχμον αἰτωλικόν· παρὰ τοὺς δακτύλους τῆς δεξιᾶς χειρὸς μέγας χρυσοῦς δακτύλιος, οὗ ὁ λίθος φέρει παράστασιν ἐγγεγλυμμένην τῆς Μελοπομένης· ἡ τραχικὴ μούσα στηρίζει τὸν ἀριστερὸν ἀγκῶνα εἰς κιονίσκον καὶ μὲ τὴν ἀριστερὰν κρατεῖ θύρσον· μὲ τὴν προβαλλομένην δεξιὰν κρατεῖ προσωπεῖον, πρὸς ὃ ἀτενίζει. Στηρίζεται ἐπὶ τοῦ ἀριστεροῦ ποδός, ὑψώνει δὲ ὀλίγον τὸν δεξιόν. Γυμνὸν ὅλον τὸ ἄνω μέ-

ρος τοῦ σώματος μέχρι τῶν μηρῶν· ὁ καταπίπτων χιτῶν συγκρατεῖται διὰ τοῦ ἀριστεροῦ ἀγκῶνος τοῦ ἐπὶ τοῦ κιονίσκου στηριζομένου. Τοῦ νεκροῦ τὸ ἔνδυμα ἦτο, ὡς φαίνεται, χρυσοκέντητον· εὑρέθησαν πολλὰ τεμάχια τῶν χρυσῶν κλωστῶν. Εἰς δὲ τὸ χαμηλότερον τοῦ θαλάμου μέρος ἴστατο κατὰ χώραν παρὰ τοὺς πόδας τοῦ νεκροῦ χαλκοῦς λυχνοστάτης, φέρων λύχνον πῆλινον· εἰς δὲ τὸ ἔδαφος εὑρέθησαν καταπεσόντα βεβαίως ἐκ τῶν τοίχων ὀπόθεν ἐκ σιδηρῶν ἤλων καταπεσόντων ὡσαύτως ἦσαν τινα τουλάχιστον ἀνηρτημένα, σκεύη ἀργυρᾶ ἐπιτραπέζια, οἶον παροψίδες, πυξίδες, χύτρα, κοχλιάριον, κύπελλα, φιαλίδια. Παρὰ τὸν λυχνοστάτην ἔκειτα πῆλινος ἀμφορεὺς καὶ εὐτελῆ τινα πῆλινα δοχεῖα. Τέλος στλεγγίς σιδηρᾶ.

Ἡ ἀνασκαφὴ δὲν ἠδύνατο νὰ προχωρήσῃ περισσότερον πρὸς τὸ κέντρον ἕνεκα τῶν κολοσσιαίων σωρῶν λίθων ρεύματος, δι' ὧν μετὰ χωμάτων ἄλλων ἀνυψώθη εἰς τὸ μέρος τοῦτο μέχρι δέκα μέτρων ὁ τύμβος.

Ἐξ ὧσων ἀνωτέρω διέλαβον, θὰ ἠδύνατο νὰ ὑποτεθῆ, ὅτι ὁ τύμβος οὗτος ἀνωρύχθη ποτὲ καὶ τάφοι, καλυπτόμενοι ὑπ' αὐτοῦ, ἐσυλήθησαν. Ἀλλὰ τοῦτο θεωρῶ ὅλως ἀπίθανον· 1) διότι ὁ παρὰ τὸ κέντρον τάφος κεῖται εἰς βάθος ἕξ μέτρων, τὰ δὲ ἄνωθεν χώματα περιεῖχον θραύσματα ἀγγείων τοῦ τρίτου περιήπου καὶ δευτέρου αἰῶνος, οὐδὲν δὲ νεώτερον· 2) διότι ἀσύλυτος εὑρέθη ὁ παρὰ τὴν εἴσοδον τῆς ὀρυχθείσης τάφρου εἰς τὸ χαμηλότατον τοῦ τύμβου μέρος τάφος, τὸν ὅποιον οἱ τυμβωρύχοι θὰ εἶχον πρὸ ποδῶν· 3) διότι ὅλον τὸ ἐπικαθήμενον ἐπὶ τῆς τάφρου καὶ τοῦ σεσυλημένου τάφου χῶμα περιεῖχε κολοσσιαίους σωρούς λίθων ρεύματος. Ἄν δὲ ποτε εἶχεν ἀνορυχθῆ ὁ τύμβος, βεβαίως οἱ τυμβωρύχοι δὲν θὰ ἐλάμβανον τὴν φροντίδα νὰ καταχώσωσιν αὐτὸν πάλιν διὰ τοιαύτης δαπάνης καὶ τόσων κόπων.

Διὸ ὑποθέτω ὅτι συνέβη μᾶλλον ἄλλο τι.

Εἰς τὸ ἀρχαῖον νεκροταφεῖον ὑπῆρχε δηλονότι πλοῦσιός τις τάφος ἐν τῷ σημείῳ τούτῳ, ἐκεῖνος, ὃν εὔρον σεσυλημένον καὶ πρὸς ὃν ἔφερον ἡ μεγαλοπρεπῆς εἴσοδος, Ἐπειδὴ ἔκειτο ἀκριβῶς παρὰ τὴν ὁδόν, ἦτις καὶ κατὰ τὴν ἀρχαιότητα ἐντεῦθεν διήρχετο, ὡς δῆλον ἐξ εὑρεθέντων ἰχνῶν αὐτῆς καὶ ἐκ τῆς φύσεως

ἔτι τῶν τόπων, ἐπιδραμόντες ποτὲ ἔχθροι καὶ δὴ Ἰσως ὁ τοῦ Φιλίππου Ε' στρατὸς ἐν ἔτει 218 ἢ 206 π. Χ. ἐσύλησαν αὐτὸν τε καὶ ἄλλους καὶ κατελυμήναντο. Μεταγενεστέρα ἐπομένως τῆς συλήσεως ταύτης πρέπει νὰ εἶνε ἢ τε τοῦ τύμβου ἀνεγερσις καὶ ἢ ταφὴ τοῦ ἐν τῷ ἀσυλήτῳ τάφῳ εὐρεθέντος νεκροῦ. Μᾶλλον δὲ Ἰσως ὁ τύμβος ἀνηγέρθη ἐπὶ μεγάλου τινὸς τάφου, ὅστις θὰ εὐρεθῆ πιθανὸν ἐν τῷ κέντρῳ, διότι δύσκολον εἶνε νὰ πιστευθῆ, ὅτι μόνον χάριν τοῦ ἐνὸς εὐρεθέντος ἀσυλήτου παρὰ τὸν ὅποιον ἄλλους ζητήσας δὲν εὗρον, συνεσωρεύθη τόσον κολοσσιαῖον πλῆθος λίθων καὶ ἀνυψώθη τοιοῦτος τύμβος καὶ δὴ πρὸς τὸ ἀντίθετον ἀκριβῶς ἐκείνου μέρος, ἐνῶ αὐτοῦ τούτου ἡ εἴσοδος κεῖται ὀλίγον ὑπὸ τὴν σημερινὴν ἐπιφάνειαν τῶν ἀγρῶν παρὰ τὸ νότιον τοῦ τύμβου κρᾶσπεδον καὶ μόλις ὑπὸ τὰ χῶματα αὐτοῦ καλύπτεται.

Ἄλλὰ καὶ τοῦτο ἂν δεχθῶμεν, ὅτι δηλονότι ὁ τύμβος ἀνηγέρθη μόνον χάριν τοῦ εὐρεθέντος νεκροῦ καὶ παρὰ τὸν τάφον αὐτοῦ, πάλιν βέβαιον εἶνε ὅτι ὁ τάφος οὗτος ἐκτίσθη μετὰ τὴν καταστροφὴν τοῦ συληθέντος τάφου καὶ τῆς μεγαλοπρεποῦς αὐτοῦ εἰσόδου. Διότι κατὰ τὴν κτίσιν αὐτοῦ κατεστράφη ὁ ἕτερος τῶν τοίχων τῆς εἰσόδου, ἵνα πρὸς τὸ μέρος τοῦτο εἰσχωρήσῃ ὁ θάλαμος, καὶ ἐκ τοῦ μετώπου δὲ τοῦ ἄλλου τότε πιθανῶς ἀφῆρέθησαν οἱ εἰργασμένοι λίθοι πρὸς οἰκοδομὴν τῶν τοίχων τοῦ τάφου.

Ὅτι ἡ εἴσοδος εἶνε προγενεστέρα τοῦ τύμβου, ἀποδεικνύεται ἐκ τοῦ ὅτι οἱ τοῖχοι αὐτῆς ἔχουσιν ἐκατέρωθεν ὄψιν ὥστε ἀνυψοῦντο ἐλεύθεροι ὑπὲρ τὸ τότε φυσικὸν ἔδαφος, κατόπιν δὲ κατεχώσθησαν ὑπὸ τὰ χῶματα τοῦ τύμβου.

Τοιουτοτρόπως ἐξηγῶ καὶ τὴν εὕρεσιν τῶν κτερισμάτων ἐκείνων, εἰς τὴν θέσιν τῶν ὁποίων δὲν εὐρέθη τάφος. Ὅτε ἐσύληθησαν ὑπὸ ἐχθρῶν ἐπιδραμόντων οἱ τάφοι τοῦ παρὰ τὴν ὁδὸν νεκροταφείου, παρέπεσαν πιθανῶς ἐκεῖνα εἰς τὰ χῶματα μὲ τὰ ὁποῖα ἀνηγέρθη ὁ τύμβος κατόπιν, εἰς αὐτὰ διὰ τοῦτο καὶ συγκεχωσμένα εὐρέθησαν.

Ὅλιγα μέτρα μακρὰν τοῦ μεγάλου τούτου τύμβου ὑπάρχει καὶ ἄλλος πολὺ μικρότερος. Σήμερον εἶνε χαμηλότερος ἢ πρὸ εἰκοσαετίας περίπου, ὅποτε ἀνεσκάφη ὁλόκληρος ἡ κορυφὴ αὐτοῦ

πρὸς γρησιμοποίησιν τῶν ἐν αὐτῇ μικρῶν λίθων εἰς χαλικόστρωσιν τῆς παρακειμένης ἀμαξιτῆς ὁδοῦ. Ἐν τῷ κέντρῳ αὐτοῦ εἰς βάθος τεσσάρων περίπου μέτρων εὐρήκα σεσυλημένον τάφον. Εἶνε θάλαμος καὶ οὗτος, ἀλλὰ ἀντὶ ὑπὸ τοίχων, περιβάλλεται ὑπὸ μεγάλων πλακῶν. Ὅρθῃ πλάξ ἀπετέλει τὴν εἴσοδον ἀπὸ βορρᾶ. Συντετριμμένας εὐρον καὶ τὰς καλυπτούσας τὸν τάφον παχειάς πλάκας. Ἐπειδὴ ὁμοίως εἰς τὰ ἐπικαθήμενα χώματα, ὕψους νῦν τεσσάρων μέτρων, ἄλλοτε δὲ περισσοτέρων, εὐρέθησαν μόνον συντρίμματα ἀγγείων προρρωμαϊκῶν χρόνων, καὶ χαλκᾶ νομίσματα αἰτωλικά, δὲν δύναμαι νὰ ἀμφιβάλλω, ὅτι ἡ σύλησις ἐγίνε κατὰ τοὺς ἐλληνικοὺς ἤδη χρόνους. Οὐδὲ εὐρίσκω ἄλλην ἐξήγησιν αὐτῆς ἢ τὴν ῥηθεῖσαν ἀνωτέρω σχετικῶς πρὸς τὸν σεσυλημένον τάφον τοῦ μεγάλου τύμβου. Ἄν ὑπάρχῃ τάφος τις παρὰ τὴν περιφέρειαν τοῦ τύμβου, θ' ἀποδείξῃ ἀργότερα ἢ σκαφῆ.

Τύμβος τοῦ χωρίου Μουστιάνου. Τὸ χωρίον Μουστιάνου κεῖται παρὰ τὴν λίμνην τοῦ Ἀγγελοκάστρου (Λυσιμαχίαν) εἰς τοὺς πρόποδας τοῦ ὄρους Ζυγοῦ. Μεταξὺ αὐτοῦ καὶ τῆς λίμνης ἐκτείνεται πεδιάς πλάτους τριῶν περίπου χιλιομέτρων. Ὑπεράνω τοῦ χωρίου σώζονται ἐρείπια ἀρχαίας ἀκροπόλεως, ἣτις ἔκειτο ἐν τῷ μέσῳ περιβόλου, τοῦ ὁποίου τὰ τεῖχη ἐξ ἐνός μὲν κατέρχονται βορειῶς πρὸς τοὺς πρόποδας τοῦ ὄρους, ἐξ ἐτέρου δὲ φθάνουσι νοτίως μέχρι τῆς θαλάσσης τοῦ Αἰτωλικοῦ. Ἡ πόλις συνεκοινῶνει τοιοιουτρόπως καὶ πρὸς τὴν θάλασσαν καὶ πρὸς τὴν πεδιάδα τῶν λιμνῶν. Ἴσως ἦτο ἡ ἀρχαία Ὠλενος.

Εἰς τὸ μέσον σχεδὸν τῆς πεδιάδος ἐγείρεται κωνοειδῆς τύμβος. Τὸ νῦν ὕψος αὐτοῦ εἶνε πέντε μέτρα, ἀλλ' ἐπειδὴ τὸ ἔδαφος τῶν πέριξ ἀγρῶν ἀνυψώθη ἀπὸ τῆς ἀρχαιότητος κατὰ δύο μέτρα ἕνεκα τοῦ ἐπ' αὐτοῦ διασκορπιζομένου ρεύματος, τὸ ἀρχικὸν ὕψος τοῦ τύμβου ἦτο ἑπτὰ μέτρων. Ἡ διάμετρος αὐτοῦ εἶνε εἴκοσι μέτρων. Τὸ χῶμα συνεσωρεύθη ἐκ τῶν πέριξ ἀγρῶν, ἀμῶδες, ἄμικτον λίθων. Τὰ θραύσματα ἀγγείων εἶνε ἐλληνιστικῶν χρόνων.

Εἰς βάθος πέντε μέτρων περὶ τὸ κέντρον ἀπήνησα στρῶμα ἀνθράκων, ὅστ' ἀ κεκαυμένα καὶ σιδηρᾶ τινα τεμάχια, ἴσως αἰχμῶν ἀκοντίων ἢ δοράτων. Εἶνε πιθανὸν ὅτι ἐκάη ἐνταῦθα νε-

κρός. Εἰς τὸ βάθος δὲ τῶν ἑπτὰ μέτρων παρὰ τὸ κέντρον ἐν τῷ φυσικῷ πλέον ἐδάφει εὐρέθη τάφος συγκείμενος ἐκ τεσσάρων πλακῶν καὶ καλυπτόμενος ὑπὸ μικροτέρων πλακῶν. Ὁ σκελετὸς τοῦ νεκροῦ εὐρέθη σχεδὸν ὀλόκληρος, κάλλιστα δὲ διατηρημένον τὸ κρανίον. Τοὺς ὀδόντας σώζουσιν αἱ σιαγόνες πάντας. Ὁ ἀποθανὼν ἦτο ἀνὴρ ἡλικίας τεσσαράκοντα μέχρι τεσσαράκοντα πέντε ἐτῶν. Οἱ τραπεζίται δὲν δεικνύουσιν οὐδεμίαν ἀπολύτως φθορὰν τῆς ἐπιφανείας, οἱ κοπτῆρες εἶνε κᾶπως ἀμβλύτεροι τὴν κόψιν. Ἰσχυρότατα εἶνε τὰ ὀστά τῶν μηρῶν. Λεπτῆς κατασκευῆς ἡ κάτω σιαγών. Ὁ τύπος τοῦ κρανίου εἶνε μεταξὺ μακροκεφάλου καὶ βραχυκεφάλου.

Τὴν κεφαλὴν περιέβαλλε μικρὸς χρυσοῦς στέφανος· τὰ φύλλα αὐτοῦ σχήματος φύλλων δρυός. Παρὰ τὴν κεφαλὴν μικρὸς σωρὸς τέφρας μὲ λειψανα μικρῶν ὀστέων κεκαυμένων, πτηνοῦ ὡς φαίνεται. Παρ' αὐτὴν σῶον τὸ κέλυφος ὠοῦ ὄρνιθος. Παρέκειντο ἀργυρᾶ τινὰ πινάκια, δύο τρία μικρὰ εὐτελεῖ πῆλινα δοχεῖα καὶ ἀμφορεὺς πηλινος. Αἰχμὴ δόρατος καὶ σπλεγγίς. Πλῆθος χρυσῶν κλωστῶν ἐκ τοῦ χρυσοκεντήτου ἐνδύματος τοῦ νεκροῦ.

Ὁ τύμβος δὲν κεῖται ἐν νεκροταφείῳ. Τὸ τῆς ἀρχαίας πόλεως νεκροταφεῖον ἀπέχει πολὺ τῆς θέσεως ταύτης. Διὰ τοῦτο ὑποθέτω, ὅτι ὁ τύμβος ἀνηγέρθη ἐπὶ πεδίου μάχης. Καὶ ἡ αἰχμὴ τοῦ δόρατος ἴσως ἦτο ἡ θανατώσασα τὸν ἄνδρα καὶ εἰς τὸ σῶμα ἐμπεπηγμένη μείνασα. Δὲν ἐξηγῶ ἄλλως καὶ τὴν καῦσιν τοῦ ἄλλου νεκροῦ, περὶ ἧς εἶπα ἀνωτέρω. Σημειωτέον ὅτι ἡ πεδιάς αὕτη κεῖται ἀκριβῶς ἐν τῇ χώρᾳ, διὰ τῆς ὁποίας πολλάκις θὰ διῆλθον ἔθνη στρατοὶ κατὰ τοὺς χρόνους τῶν ἀδιαλείπτων πολέμων μεταξὺ Αἰτωλῶν, Μακεδόνων, Ἑπειρωτῶν, Ἀκαρνανῶν περὶ τὰ τέλη τοῦ τετάρτου καὶ τὰς ἀρχὰς τοῦ τρίτου πρὸ Χριστοῦ αἰῶνος. Ἐκ τῆς Ἀκαρνανίας διὰ τοῦ Ἀχελφῶ καὶ παρὰ τὸ Ἀγγελόκαστρον (τὴν ἀρχαίαν Κωνώπην - Ἀρσινόην) ἡ ὁδὸς φέρει κατ' εὐθείαν ἐνταῦθα. Ταύτην ἐπορεύθη καὶ ὁ Φίλιππος Ε' τὸ 218 πρὸ Χριστοῦ κατὰ τὴν ἐναργεστάτην τοῦ Πολυβίου περιγραφὴν (V 6 ε). Ὀλίγον ἀπωτέρω τοῦ τύμβου τούτου κεῖται καὶ δεύτερος μικρότερος. Τρίτος δὲ μέγας ὑψοῦται νοτίως τῆς ἀρχαίας πόλεως παρὰ τὴν ἀκτὴν τῆς θαλάσσης τοῦ Αἰτωλι-

κοῦ, ἐκεῖ περίπου ἔνθα ἀπολήγουσι τὰ τὴν κλιτὸν τοῦ βουνοῦ κατερχόμενα τείχη τοῦ περιβόλου τῆς ἀρχαίας πόλεως.

Ἐν Ἀθήναις, τὴν 10 Δεκεμβρίου 1903.

Γ. ΣΩΤΗΡΙΑΔΗΣ

ΑΝΑΣΚΑΦΗ ΛΥΚΟΣΟΥΡΑΣ

Αἱ ἐν Λυκοσοῦρα ἐργασίαι διήρκεσαν ἀπὸ τῶν μέσων Σεπτεμβρίου μέχρι τοῦ τέλους περίπου τοῦ Ὀκτωβρίου

Ἐκαθαρίσθη ἐν πρώτοις ἡ πρὸς Ν τοῦ ναοῦ τῆς Δεσποίνης κλιμακωτὴ ἀντηρίς καὶ ἡ ΝΔ γωνία αὐτοῦ τοῦ Ναοῦ ἀπὸ τοῦ ἐξολισθήσαντος ἐκ τῶν παρακειμένων ὑψωμάτων χώματος, ὅπερ εἶχεν ἐπικαλύψει ταῦτα καθ' ὀλοκληρίαν ἐκ νέου.

Εἰς Λυκοσοῦραν εἶχον μεταβῆ κυρίως διὰ τὴν ἀνασκαφὴν τοῦ Μεγάρου, ὅπερ εἶχεν ἤδη ἀνευρεθῆ κατὰ τὰς προηγηθείσας ἐν Λυκοσοῦρα ἀνασκαφάς, ἀλλὰ δὲν εἶχεν ἀποκαλυφθῆ.

Ὡς γνωστόν, τὸ Μέγαρον κεῖται ὑψηλότερον τοῦ ναοῦ τῆς Δεσποίνης δεξιὰ τῷ ἐξερχομένῳ ἐκ τούτου καὶ ἐχρησίμευε κατὰ τὴν μαρτυρίαν τοῦ Πausaniou εἰς τέλεσιν θυσιῶν. Διὰ τῆς ἀνασκαφῆς ἡμῶν ἐδείχθη, ὅτι τοῦτο ἦτο βωμὸς πολυτελῶς ἐκτισμένος, συνέκειτο δὲ ἐκ δύο μερῶν, τοῦ κυρίως βωμοῦ μετὰ μικρᾶς στοᾶς ἐκ Δωρικῶν ἡμικιονίων κατὰ τὸ βάθος αὐτοῦ, καὶ ἐξ ἐνὸς τετραγώνου δωματίου ὀπισθεν τοῦ βωμοῦ.

Τὸ Μέγαρον εἶνε κατεστραμμένον, ἀλλὰ τὰ διάφορα αὐτοῦ μέλη κεῖνται κατὰ χώραν, εἶνε δ' ὡς ἐκ τούτου δυνατόν νὰ γνωσθῆ τὸ σχῆμα καὶ τὰ καθ' ἕκαστα τῆς ἀρχιτεκτονικῆς αὐτοῦ διασκευῆς ἀκριβῶς.

Ἀνασκαφὴ ἐγένετο ἐν Λυκοσοῦρα καὶ πρὸς Ἄν. καὶ Νότον τοῦ Ναοῦ τῆς Δεσποίνης πρὸς ἐξερεύνησιν τοῦ μήπω ἀποκαλυφθέντος μέρους τοῦ τεμένου.

Εὐρήματα ἐν Λυκοσοῦρα εἶχομεν ἐλάχιστα· εὐρέθησαν μόνον ὀλίγα εἰδώλια κριόμορφα πῆλινα καὶ τινὰ πῆλινα ἐπίσης πλακίδια μετ' ἀναγλύπτου κηρυκείου, εὐρεθέντα ἐν τῷ Μεγάρῳ.

Κ. ΚΟΥΡΟΥΝΙΩΤΗΣ

ΑΝΑΣΚΑΦΗ ΛΥΚΑΙΟΥ

Σκοπὸς τῆς ἐν τῷ Λυκαίῳ ὄρει ἐφειτεινῆς ἀνασκαφῆς ἦτο ἡ διὰ δοκιμαστικῶν σκαφῶν ἐξακριβωσις τῆς τε θέσεως τῶν διαφόρων ὑπὸ τοῦ Πausανίου μνημονευομένων ἐκεῖ κτιρίων ὡς καὶ τοῦ σημείου τῆς διατηρήσεως αὐτῶν. Μεταβάς ἐπὶ τοῦ Λυκαίου κατὰ τὰ τέλη Ἰουλίου εἰργάσθη διὰ τὸν ἀνωτέρω σκοπὸν μέχρι τέλους Αὐγούστου.

Κατ' ἀρχὰς ἐξήτασα τὸν ἐπὶ τῆς ὑψίστης κορυφῆς τοῦ Λυκαίου κείμενον βωμὸν τοῦ Λυκαίου Διός, ὅστις, ὡς γνωστόν, ἀποτελεῖται ἐκ τεχνητοῦ ἐκ γῆς ὑψώματος. Ἐν τούτῳ ἐσκαψα διαγωνίους τάφρους, παρετήρησα δ' ὅτι τὸ ὑψωμα ἀπετελέσθη ἐξ ὑπολειμμάτων μεγάλων θυσιῶν, ἦτοι ἐκ πολλῶν μικρῶν τεμαχίων κεκαυμένων ὁστῶν μεμιγμένων μετὰ σποδοῦ καὶ χώματος. Ὅπως συγκρατῆται τὸ ὑψωμα τοῦτο καὶ μὴ παρασύρηται ὑπὸ τοῦ ἀνέμου καὶ τῶν βροχῶν, εἶχον προστεθῆ πολλοὶ λίθοι, ἐκαλύφθη δὲ καὶ ἡ ἐπιφάνεια αὐτοῦ διὰ στρώματος ἐκ μεγάλων πλακῶν. Τεχνητὸς δὲν εἶνε ὁλος ὁ κῶνος, ὅστις ἐξαιρεται ἐπὶ τῆς κορυφῆς τοῦ Λυκαίου καὶ διακρίνεται μακρόθεν, ἀλλὰ μόνον τὰ δύο περίπου ὑψηλότερα μέτρα τῆς ἐπιφανείας αὐτοῦ.

Ἐν τῷ βωμῷ εὑρέθησαν μόνον τεμάχια ἀγγείων ἔχοντα μέλαν γάνωμα τοῦ δ' αἰῶνος πιθανῶς, δύο σιδηραὶ μάχαιραι καὶ μικροὶ χαλκοὶ τριποδίσκοι ἐκ λεπτοῦ ἐλάσματος, ὅμοιοι πρὸς τοὺς εὑρεθέντας καὶ ἐν Ὀλυμπίᾳ.

Παρὰ τὴν βᾶσιν τοῦ βωμοῦ πρὸς ΝΑ ἀνέσκαψα ὀλίγον ἐν τῷ τεμένει τοῦ Λυκαίου Διός πλησίον τῆς θέσεως, ἔνθα σφύζονται αἱ βᾶσεις τῶν δύο κίωνων, οἵτινες ἔφερον τοὺς χρυσοὺς ἀστούς, εἶχον δὲ τὸ εὐτύχημα νὰ ἀνεύρω δύο καλὰ χαλκᾶ ἀγαλμάτια τοῦ ε' αἰῶνος, καὶ ἄλλα τινα μικρὰ χαλκᾶ ἀντικείμενα. Ἡ ἐπίχωσις τοῦ τεμένου δὲν εἶνε μεγάλη, ἀλλ' ἐν τῷ ἀποκέντρῳ καὶ ὀλίγον συχναζομένῳ τούτῳ τόπῳ εἶνε πολὺ πιθανόν, ὅτι δὲν μετεκινήθησαν τὰ ἐκεῖ ὑπάρχοντα ἀντικείμενα καὶ ἐν προσεχεῖ ἀνα-

σκαφῆ πιστεύω, ὅτι καὶ ἄλλαι ὅμοιαι χαλκαῖ ἀρχαιότητες θὰ ἀνακαλυφθῶσιν.

Πρὸς ΒΑ τοῦ βωμοῦ τοῦ Διὸς 10 λεπτά χαμηλότερον τούτου ἀνέσκαψα ἐν τῇ θέσει Κουρίτες τοῦ ἱερέως Παπανικολάου μίαν ἀρχαίαν δεξαμενὴν ἐπιμελῶς κατεσκευασμένην, ἀλλὰ κατεστραμμένην, ἣτις δεικνύει ἴσως τὴν θέσιν, ἐν ἣ ἔκειτο ἡ ἀρχαία πηγὴ Ἄγνώ.

Ὁ ἀρχαῖος ἵππόδρομος τοῦ Λυκαίου κεῖται ἐν τινι μικρᾷ κοιλάδι (σήμερον Κάτω Κάμπος) κειμένη χαμηλότερον τοῦ βωμοῦ τοῦ Διὸς ἡμίσειαν ὥραν περίπου πρὸς Ἄν. τούτου. Ἐν τῷ ἵπποδρόμῳ ὠρυζα τάφρους εἰς διάφορα σημεία, εἶδον δ' ὅτι διατηροῦνται παρ' ἐλπίδα καλῶς μέρη τινὰ τούτου ἰδίως κατὰ τὸ νότιον αὐτοῦ ἄκρον, ἐν ᾧ σημείῳ θὰ ἦτο ἡ ἄψσις. Ὡς ἐφάνη ἐκ τῶν ὀλίγων ἀποκαλυφθέντων μερῶν, ὁ ἵππόδρομος δὲν ἦτο πολυτελές τι κτίριον, ἀλλ' ἡ ἀνασκαφὴ αὐτοῦ εἶνε ἀναγκαία καὶ διὰ τὴν σπανιότητα Ἑλληνικῶν ἵπποδρόμων καὶ διότι εἶνε πολὺ πιθανὸν νὰ εὑρεθῶσιν ἐν αὐτῷ ἐπιγραφαὶ καὶ ἀγάλματα νικητῶν.

Παρὰ τὸν ἵππόδρομον ἀνέσκαψα πρὸς Β, ὅπως ἀνεύρω τὸ ἱερὸν τοῦ Πανός, ἀλλὰ δὲν κατάρθωσα νὰ ἀνακαλύψω τὴν θέσιν τούτου. Διάφορα οἰκοδομήματα ἀποκαλυφθέντα ἐν μέρει δὲν ἔχουσι σχῆμα ναοῦ. Ὑπάρχουσιν πολλαὶ ἐλπίδες, ὅτι ἐν προσεχεὶ ἀνασκαφῇ θὰ ἀνακαλυφθῇ καὶ ὁ ναὸς τοῦ Πανός.

Ἐντὸς ἐνὸς τῶν ἀποκαλυφθέντων κατὰ ταύτην τὴν θέσιν οἰκοδομημάτων εὑρέθησαν καὶ δύο μαρμάριναι στήλαι ἔχουσαι ἀναγραφὰς Λυκαιονικῶν διαφορῶν περιόδων. Οἱ ἀγῶνες χρονολογοῦνται διὰ τοῦ ἐκάστοτε ἱερέως τοῦ Πανός καὶ τοῦ Διός. Τῶν ἐπιγραφῶν τούτων οἱ χρόνοι ὀρίζονται ἐκ τοῦ ὀνόματος τοῦ Λάγου τοῦ υἱοῦ τοῦ Πτολεμαίου, ὅστις ἀναφέρεται ὡς νικήσας ἐν τινι τῶν ἀγῶνων.

Ἐπὶ τῆς Ἀνατολικῆς πλευρᾶς τοῦ Λυκαίου ἐν θέσει Ἄη-Γιάννης στὰ Μάρμαρα, κειμένη ἐπὶ τῆς ὁδοῦ, ἣτις φέρει ἐκ τοῦ Ἰσώματος τῶν Κάτω Καρυῶν εἰς Ἄνω Καρυάς, σώζονται ὀλίγα λείψανα τειχῶν καὶ ἄλλα ἀρχαίας πόλεως, τῆς Κρητέας.

Ἀκριβῶς ἐπὶ τῆς θέσεως, ἐνθα εὑρίσκεται σήμερον τὸ ἐκκλησιδίον τοῦ Ἄγ. Ἰωάννου, φαίνεται ὅτι ἔκειτο μεγαλοπρεπῆς ἀρ-

χαῖος ναός, οὐτινος μόνον ὀλίγα μάρμαρα ὑπελείφθησαν. Τὰ πλείστα τῶν ἀρχιτεκτονικῶν αὐτοῦ μετεφέρθησαν, κατὰ τὰς μαρτυρίας τῶν χωρικῶν, εἰς Κάτω Καρυάς καὶ τὰ λοιπὰ γειτονεύοντα χωρία καὶ ἐχρησιμοποιήθησαν εἰς τὴν οἰκοδομὴν ἐκκλησιῶν.

Ὁ ἀρχαῖος ναός ἦτο ἠλοδομημένος ἐπὶ τεχνητοῦ ἐπιπέδου στηριζομένου διὰ μακροῦ ἀτέχνου ἀναλήμματος ἐκτισμένου δι' ἀκατεργάστων λίθων καὶ ἐν μέρει μόνον διατηρουμένου.

Ἐπ' ὀλίγας ἡμέρας ἠσχολήθη ἐν τὴν ἔρευναν τοῦ ἐπιπέδου τούτου πρὸς ἀνεύρεσιν τῶν λειψάνων τοῦ ἀρχαίου ναοῦ, εἰς μάτην ὅμως, διότι ὁ ναός φαίνεται, ὅτι εἶνε ἐκ θεμελίων κατεστραμένος, τὰ δ' ὀπωσδήποτε ἀξιόλογα αὐτοῦ μέλη ἔχουσιν ἀφαιρεθῆ.

Τὸ ἐπίπεδον εἶνε κατεσκευασμένον διὰ σωρεύσεως μεγάλων λίθων ἀκατεργάστων καὶ ὀλίγου μόνον χώματος, μόνον δὲ εἰς ὀλίγα ἑκατοστὰ τῆς ἀνωτάτης ἐπιφανείας ἢ ἐπίχωσης σύγκειται ἐκ χώματος καὶ ὀλίγων λίθων. Ἐντὸς τῆς ἐπιχώσεως τοῦ ἐπιπέδου εὑρισκόν ὀλίγα τεμάχια γεωμετρικῶν ἀγγείων καὶ διάφορα ὄπλα καὶ ἄλλα ἀντικείμενα σιδηρᾶ. Εἰς τινὰ ἄκραν τοῦ ἐπιπέδου σφίζεται ἐπὶ τῆς ἐπιφανείας καὶ μικρὸν δωμάτιον ἔχον κανονικοὺς πολυγωνικοὺς τοίχους, ἴσως δεξαμενὴ.

Κ. ΚΟΥΡΟΥΝΙΩΤΗΣ

ΑΝΑΣΚΑΦΑΙ ΝΑΞΟΥ

Καίτοι ἐλαχίστων ὄντων τῶν τέως γνωστῶν προϊστορικῶν λειψάνων τῆς νήσου Νάξου, ἢ ἐν μέσῳ τῆς μεγάλης ἐστίας τοῦ νησιωτικοῦ προμυκηναϊκοῦ πολιτισμοῦ θέσις τῆς μεγίστης τῶν Κυκλάδων, ἐν μέσῳ νήσων, ὧν καὶ αὐταὶ αἰ ἀσημόταται καὶ πενιχρόταται τότε ἠκοῦντο καὶ ὁ φυσικὸς αὐτῆς πλοῦτος, ἐπιτρέπων οὐ μόνον βίου εὐμάρειαν, ἀλλὰ καὶ εὐχερῆ προσπόρισιν τῶν ἐλλειπόντων δι' ἀνταλλαγῆς, ἐπέβαλλον ἡμῖν τὴν βεβαιότητα ὅτι ὁ ἀρχαιότατος ἐκεῖνος πολιτισμὸς θὰ ἤκμαζε ἐν Νάξῳ, τούτου δ'

ὄτι σπουδαία μνημεῖα καὶ λείψανα θὰ ἀπεκάλυπτον ἐπιτόπια ἔρυναι καὶ σκαφαί.

Τοῦ Σ. Συμβουλίου τῆς Ἀρχαιολογικῆς Ἐταιρείας εὐαρεστηθέντος νὰ ἀποδεχθῆ πρότασιν ἡμῶν περὶ προϊστορικῶν ἐν ταῖς νήσοις καὶ ἰδίᾳ ἐν Νάξῳ ἐξερευνήσεων, μετέβημεν αὐτόσε κατὰ τὰ τέλη τοῦ παρελθόντος Ἰουλίου, ἐσυνεχίσαμεν δὲ τὰς ἐρεύνας ἡμῶν καθ' ἅπαντα τὸν Αὐγουστον καὶ τὰς ἀρχὰς Σεπτεμβρίου.

Μετὰ βραχεῖαν τῆς νήσου ἐπισκόπησιν ἐνετοπίσαμεν τὰς ἐργασίας ἡμῶν κατὰ τὰς νοτιωτάτας τῆς νήσου ἐσχατίας, καθ' ἃς πολλαὶ μὲν εἰσι τάφων συστάδες, πολλή δὲ πρὸς τὸ τυμβωρυχεῖν ἔφσεις τελείαν ἔτεινε νὰ ἐπενέγκῃ αὐτόθι καταστροφὴν.

Συστάδες τάφων. Τὸ μέγιστον τῶν αὐτόθι νεκροταφείων κεῖται μεταξὺ τοῦ νοτιωτάτου τῆς νήσου ἀκρωτηρίου Στιβοῦ καὶ τοῦ ἀνατολικώτερον κειμένου ὄρμου Καλλαντοῦ, ἐπὶ κλιτύος παρακτίας, καλλιεργουμένης κατὰ τὸ πλεῖστον ὡς ἀγροῦ, φερούσης δὲ τὸ ὄνομα «Καρβουνόλακκοι», διὰ τὸ παρεμφερὲς τῶν τάφων πρὸς λάκκους οὓς οἱ Νάξιοι ὀρύσσοσι πρὸς κατασκευὴν ἀνθράκων ἐν αὐτοῖς. Αὐτόθι πλεόν τῶν 60 τάφων εὕρομεν σεσυλημένους, ὧν αἱ πλάκες αἱ μὲν ἐπὶ τόπου, αἱ δὲ ἐπὶ τῶν πέριξ τοῦ ἀγροῦ τοίχων ἀπέκειντο, 22 δὲ ἀσυλήτους ἀνεσκάψαμεν τάφους περισωθέντας ἐπὶ τοῦ πετρώδους ἀκαλλιεργήτου ἐδάφους τοῦ αὐτόθι ἀγροῦ. — Ἀνατολικώτερον μεταξὺ τοῦ νεκροταφείου τῶν Καρβουνολάκκων καὶ τοῦ ὄρμου Καλλαντοῦ ἐν θέσει Κέλη μικρὰν συστάδα εὕρομεν ἐκ δέκα ἀσυλήτων τάφων ἐπὶ κλιτύος, σπειρομένης ἐπίσης κατὰ τὸ πλεῖστον ὡς ἀγροῦ, ἀπεχούσης δὲ τῆς θαλάσσης λεπτά τινα τῆς ὥρας. — Ἐκ τῆς κοιλάδος τοῦ Καλλαντοῦ εἰς τὸν μικρὸν ἀνατολικώτερον ταύτης ὀρμίσκον τοῦ Σπεδοῦ ἐτράπημεν. Αὐτόθι μικρὰ προϊστορικὴ ἀκρόπολις ἐπὶ λόφου ἐρυμνοῦ ὑπέρκειται τῆς θαλάσσης, οὐ τὴν φυσικὴν ὀχυρότητα συνεπλήρουν τειχίχ ἐκ πλακοειδῶν ὡς ἐπὶ τὸ πολὺ λίθων. Ἐγγὺς ταύτης οὐ μακρὰν τοῦ μυχοῦ τοῦ ὀρμίσκου ἐπὶ χθαμαλῆς κλιτύος συστάδα εὕρομεν τάφων ἐν μέρει σεσυλημένων, ἧς ἐννέα ἀσυλήτους ἀνεσκάψαμεν.

Αὐτόθεν ὀρμηθέντες βορειότερον εἰς τὴν περὶ τὸν ἀρχαῖον πύργον τοῦ Χειμάρρου περιοχὴν, μικρὰν συστάδα τάφων ἀνεσκάψαμεν

κατὰ τὴν θέσιν Ἀιλᾶ, ἐπὶ χθαμαλῆς κλιτύος ἐντὸς ρευματίας, διὰ μικροῦ ἀναλήμματος ἀπὸ τοῦ ἐγγύς χειμάρρου προασπιζομένην.

Κατασκευὴ τάφων. Οἱ τάφοι τῶν συστάδων τούτων, μικρὸν ὡς ἐπὶ τὸ πολὺ ὑπὸ τὸ ἔδαφος κείμενοι, εἰσὶ κατασκευασμένοι διὰ πλακῶν σχιστολίθου ἢ τιτανολίθου ἀλαξεύτων, σπανιώτερον δὲ δι' ἄλλων ἐγχωρίων λίθων. Καλύπτονται δὲ διὰ μεγάλων ἀκατεργάστων πλακῶν, συνήθως ἀφρημένων. Δύο ὄρθιαι πλάκες ἀποτελοῦσι τὰς δύο πλαγίας τοῦ τάφου πλευράς. Αὗται μὴ οὔσαι παράλληλοι, ἀλλὰ συγκλίνουσαι ἀλλήλαις, περιλαμβάνουσι μεταξὺ τῶν ἀποκλινόντων αὐτῶν περάτων μεγάλην ὄρθιαν πλάκα, ἀποτελοῦσαν τὴν ὀπισθίαν τοῦ τάφου πλευράν, ἐνῶ ἡ προσθία πλευρὰ ἐλάσσων τῆς ὀπισθίας εἶναι σχεδὸν πάντοτε (ὁσάκις σώζεται) ἐκτισμένη διὰ μικρῶν πλακοειδῶν λίθων. Ἡ τοιαύτη τῶν τάφων κατασκευὴ προφανῆ ἔχει τὸν λόγον. Οὕτως αἱ τῶν πλαγίων πλευρῶν πλάκες προσεγγίζουσαι πρὸς τὰ πρόσω ἀλλήλαις συγκρατοῦσι τὴν τῆς ὀπισθίας πλευρᾶς πλάκα καὶ κωλύουσι τὴν πτώσιν αὐτῆς εἰς τὸ κοῖλον τοῦ τάφου· αὗται δὲ αἱ πλάγια συγκρατοῦνται ἐν τῇ θέσει αὐτῶν πρὸς μὲν τὰ ὀπίσω ὑπ' ἐκείνης, πρὸς δὲ τὰ πρόσω διὰ τοῦ κτιστοῦ τειχίου. Σπανιώτατα δὲ ἡ ὀπισθία πλευρὰ, ἢ ἡ πλάξ μεθ' ὅλην τὴν τοιαύτην φροντίδα κλίνει πολλάκις πρὸς τὰ ἐντὸς μᾶλλον ἢ ἥττον, πιεζομένη ὑπὸ τῆς ἐξωθεν γῆς, εἶναι κτιστὴ ὅλως ἢ ἐν μέρει· σπανιώτατα δ' ἐπίσης τὴν προσθίαν πλευράν ἀντὶ κτιστοῦ τειχίου ἀποτελεῖ πλάξ ἀπτομένη τῶν προσθίων περάτων τῶν δύο πλαγίων πλακῶν.

Τὸ ἔδαφος τῶν τάφων ὅτε μὲν ἀποτελεῖται ἀπλῶς ἐκ τῆς γῆς, ὅτε δὲ εἶναι ἐστρωμένον διὰ μικρῶν λιθαρίων· οὐ σπανίως δὲ ἐν Καρβουνολάκκοις καὶ Ἀιλᾶ καλύπτεται ὅλως ἢ ἐν μέρει διὰ πλακῶς τιτανολίθου ἢ σχιστολίθου, κατεχούσης συνήθως τὸ ὀπίσθιον ἡμισυ τοῦ τάφου.

Ἐκ τῶν πλευρῶν τῶν τάφων τῶν μὲν πλαγίων τὸ μῆκος συνήθως κυμαίνεται μεταξὺ 0,60 καὶ 1,10 (τῆς δὲ συστάδος Κέλη καὶ ἔλασσον ἔτι), τῆς δὲ ἀπέναντι τοῦ τειχίου μεταξὺ 0,85 καὶ 1,20· τὸ δὲ βάθος συνήθως ποικίλλει μεταξὺ 0,30 καὶ 0,60 τοῦ μέτρου.

Τὰ ἐν τοῖς τάφοις. Ἐπὶ τοῦ ὀπισθίου εὐρυτέρου μέρους τοῦ τάφου εἶναι σχεδὸν πάντοτε κατακεκλιμένος ὁ νεκρὸς, ἀναπαυόμενος ἐπὶ τοῦ δεξιοῦ πλευροῦ, προσβλέπων συνήθως πρὸς τὸν ἀνοικτὸν ὀρίζοντα, ἔχων δὲ σχεδὸν πάντοτε κεκαμμένους τοὺς μηρούς πρὸς τὴν λεκάνην, καὶ τὰς κνήμας πρὸς τοὺς μηρούς.

Ἐν τῷ αὐτῷ τάφῳ σπανίως εἰσὶ τεθαμμένοι πλείονες τοῦ ἐνὸς νεκροί· τότε δέ, τοῦ κρανίου ἀφειμένου ἐν τῇ ἀρχικῇ αὐτοῦ θέσει, τὰ λοιπὰ ὅσα παρίστανται ἐκτετοπισμένα ἢ ἐξηγμένα, τὸν δὲ καταλειπόμενον χώρον κατέχει ὁ νέος νεκρὸς μετὰ τῶν κτερισμάτων αὐτοῦ.

Ὅσακις ἐν ἡ δύο ἀγγεῖα εἰσὶ τὰ μόνα κτερίσματα, ταῦτα κεῖνται σχεδὸν πάντοτε πρὸ τοῦ προσώπου τοῦ νεκροῦ· ὅσακις πλείονα, ἀτάκτως ὡς ἐπὶ τὸ πολὺ τοποθετοῦνται περὶ αὐτόν, συχνάκις τιθεμένων τῶν ἐλασσόνων ἐντὸς τῶν μεζόνων.

Τὰ κτερίσματα ποικίλλουσι πῶς κατὰ τὰς διαφοροὺς τῶν τάφων συστάδας· τοῦτο δὲ δὲν δύναται νὰ θεωρηθῆ ὡς ὅλως τυχαῖον.

Ἐν τῷ νεκροταφείῳ Καρβουνολάκκων τὰ κτερίσματα εἰσὶν ἐξ ὕλης ποικίλης. Ἐκ τῶν μαρμαρίνων ἀπαντῶμεν τὰς πλείστας κατηγορίας τῶν κτερισμάτων τῶν νήτων (2 μαρμαρίνα ἀγγεῖα μετὰ σώματος σικυοειδοῦς καὶ ποδός, μικραὶ μαρμαρίναι λοπαδοειδεῖς φιάλαι, πυξίς μαρμαρίνη σφαιρικὴ εἰς τεμάχια, τρία εἰδώλια γυναικεῖα, ὧν δύο τοῦ τελείου νησιωτικοῦ τύπου καὶ ἕτερον ἄχειρ, ἄπουν, ὀξύληκτον πρὸς τὰ κάτω)· ἐκ δὲ τῶν πηλίνων (δίσκος κυλινδρικός χθαμαλός, χαρακτοκόσμητος, 5 μικραὶ πυξίδες καὶ μικρὰ σφαιρικὰ ἀγγεῖα) ἄξιος λόγου ὁ κυλινδρικός δίσκος, παρεμφερὴς σχεδὸν ὅλως τῷ τε σχήματι καὶ τῷ ἐκ σπειροειδῶν γραμμῶν κόσμῳ πρὸς τὸν γνωστὸν ἐκ Σικίνου (1). φέρων δὲ ἐν τῷ μέσῳ χαρακτὸν ἐξάκτινα ἀστέρα. Τὰ πηλίνα οὐδὲν ἴχνος τροχοῦ παρουσιάζουσιν, οὐδαμῶς δὲ κοσμήματα γραπτὰ. Ἐργαλεῖα εὐρέθησαν λίθινα μὲν λεπίδες τινὲς ὀψιανοῦ, τρία ἕτερα πλατύτερα καὶ εἰς κορμίσκος (nucleus) ἐπίσης ἐξ ὀψιανοῦ· ἐκ μετάλλου δὲ ἐν μέγα χαλκοῦν ἐγχειρίδιον, παρεμφερὲς πρὸς τὰ

(1) Furtwängler u. Löschke: Myk. Vasen, S. 32.

τῆς Ἀμοργοῦ, τὸ μόνον δὲ ἄχρι τοῦδε ἐν ταῖς νήσοις ἐκτὸς τῆς Ἀμοργοῦ εὔρεθὲν τῶν χρόνων τούτων. Καὶ ἐνταῦθα ὡς καὶ εἰς τὰς λοιπὰς τάφων συστάδας οὐδὲν ἴχνος σιδήρου παρατηρήθη.

Ἐν τῇ θέσει Κέλην πάντα τὰ ἀγγεῖα τῶν τάφων εἶναι πῆλινα (ιδίᾳ μικραὶ πυξίδες), ἄνευ ἴχνους χρήσεως τροχοῦ, ἄνευ ἴχνους κοσμημάτος γραπτοῦ, μετ' ἐρυθροῦ τὰ πολλὰ ἐπιχρίσματος.

Πλουσιώτερα καὶ ποικιλώτερα εὐρήματα παρέσχεν ἡ ἐν Σπεδῶ σκαφή. Ἐκ τῶν μαρμαρίνων κτερισμάτων (δέκα γυναικεῖα εἰδώλια τοῦ τελείου νησιωτικοῦ τύπου, δύο μεγάλα πινάκια ἀβαθῆ καὶ δύο ἕτερα λοπαδοειδῆ βαθέα, μικρὸν σικυοειδὲς ἀγγεῖον τετραγώνον, μικρὸς λεπτότοιχος λύχνος ἀπλοῦς, μικρὸν ἀγγεῖον σκυφοειδές, μικρὸν ἐπίμηκες ἀυλακωτὸν μαρμάριον (palette), ὁμοίωμα ἀγγείου τριγωνικοῦ τριώτου ἄνευ ἐσωτερικῆς κοιλότητος μετὰ βάσεως, χρησιμεῦον πιθανῶς ὡς βάσις εἰς τὸν κατωτέρω τριπλοῦν πῆλινον λύχνον) ἄξια μάλιστα σημειώσεως τὰ πολυάριθμα σχετικῶς γυναικεῖα εἰδώλια. Ταῦτα εἰς τὸν αὐτὸν τύπον ἀνήκοντα ἔχουσι τὸ ἀριστερὸν ἀντιβράχιον παραλλήλως ὑπὲρ τὸ δεξιόν, τοὺς μηρούς καὶ τὰς κνήμας μικρὸν κεκαμμένας, τοὺς ἄκρους πόδας κρεμαμένους πρὸς τὰ πρόσω καὶ μὴ ἐπιτρέποντας ὀρθοστασίαν. Ἐκ τούτων τὰ μὲν ἐπιδιώκουσί πως ἀπομίμησιν τῶν φυσικῶν καμπυλοτήτων τοῦ σώματος, ἐν τοῖς δὲ σκαῖά τάσις ἐπικρατεῖ πρὸς γεωμετρικὰς ἀπλὰς γραμμὰς καὶ σχήματα. Ἐκ τῶν πηλίνων κτερισμάτων ἄξια ἰδίᾳ σημειώσεως δύο μεγάλα εὐρύστομα, ὑποσφαιροειδῆ ἀγγεῖα μετὰ βάσεως κωδωνοειδοῦς καὶ χαρακτῶν κοσμημάτων (εἰς τεμάχια), λύχνος τριπλοῦς (ἐν μέρει τεθραυσμένος καὶ ἐλλιπής) μετὰ ὑψηλῆς βάσεως ἐχούσης σχῆμα τρίποδος, (ὅστις πιθανῶς ὑפוῦτο ἐπὶ τῆς ἀνωτέρω σημειωθείσης τριγωνικῆς μαρμαρίνης βάσεως ἀνακαλυφθείσης ἐν τῷ αὐτῷ τάφῳ), τεμάχια πρόχου πιθανῶς ἐλαίου, μετὰ προχοῆς αὐλοειδοῦς, μετὰ γραπτῶν δρυφρακτοειδῶν κυρίως κοσμημάτων· ἔτι ἄλλα τινὰ ἀγγεῖα (ἀγγεῖον σκυφοειδὲς εὐρύστομον μετὰ βάσεως καὶ αὐλοειδοῦς προχοῆς, ἕτερον ἐπίσης σκυφοειδὲς ἄνευ βάσεως, λίαν εὐρύστομον, μετὰ αὐλακοειδοῦς προχοῆς, μετὰ γραπτῶν κοσμημάτων· ἔτι θραύσματα ἄλλων τινῶν ἀγγείων). Οὐδὲν ἴχνος μετάλλου εὔρεθῃ ἐνταῦθα· ἐργαλεῖα δὲ μόνον ἐξ ὀψιανοῦ 10 λεπίδες κατὰ τὸ πλεῖ-

στον τεθραυσμένοι, πᾶσαι ἐν τῷ αὐτῷ τάφῳ σὺν κορμίσκῳ ὀψιανοῦ (nucleus).

Ἡ ἐν Ἀἴλᾳ τέλος σκαφή, πλήν τινων ἄλλων κτερισμάτων (1 φιάλιον λοπαδοειδές, 2 πυξίδες πήλιαι, ἄκοσμοι καὶ ἑτέρα μετὰ χαραγμάτων ἐκ γραμμῶν κεκλασμένων), παρέσχεν ἐν δυσὶ τάφοις ἀξιόλογα εὐρήματα. Τούτων ὁ μὲν ἐνέκλειε πρίονα χαλκοῦν, τὸν ἀρχαιότατον πιθανῶς τῶν ἄχρι τοῦδε ἐν ἑλληνικῇ χώρᾳ ἀνακαλυφθέντων, μετὰ μικρᾶς μάζης μολύβδου καὶ τριῶν ἄλλων μικροτέρων χαλκῶν ἐργαλείων ὧν ἐν καινοφανέσι ἐν ταῖς νήσοις: μνηοειδές μετὰ μειζονος ἐξωτερικοῦ χεῖλους ὀξέος, μετὰ ἐλάσσονος ἐσωτερικοῦ ἀμβλέος). Ὁ δ' ἕτερος 11 πήλινα ἀγγεῖα τὰ μὲν 8 κωδωνοειδῆ μόνωτα, τὰ δὲ τρία κυαθοειδῆ μετ' ἀναμφισβητήτων ἐντὸς καὶ ἐκτὸς σημείων ὅτι κατεσκευάσθησαν διὰ τροχῶν· ἀναμιμνήσκοντα δὲ ἀπλούστατά τινα καμαραϊκὰ ἀγγεῖα.

Ἐκ τῶν σκαφῶν τούτων ἐπιχέεται φῶς ἐφ' ἱκανῶν σημείων τοῦ προμυκηναϊκοῦ πολιτισμοῦ. Ἡ τε κατασκευὴ τῶν τάφων διευκρινίζεται, καὶ τὸ μακρὸν τῆς περιόδου καθ' ἣν αὕτη ἐπεκράτει μετὰ κτερισμάτων ἀνηκόντων εἰς χρόνους ἐν μέρει διχφύρους, εἰλημμένων δὲ κατὰ τὸ πλεῖστον τοῦλάχιστον ἐκ τοῦ καθ' ἡμέραν βίου· πιστοῦται δὲ πλὴν ἄλλων ἢ τέως ὑποθετικῆ συν-ὑπαρξίς γραπτῶν κοσμημάτων μετὰ τῶν νησιωτικῶν μαρμαρίνων εἰδωλίων.

Περὶ δὲ γενικωτέρων πορισμάτων, ὡς καὶ περὶ ἐξαγομένων εἰς ἄγρους οἱ ἀνακαλυφθέντες σκελετοὶ καὶ ἰδίᾳ τὰ κρανία, κατατεμαχισμένα τὸ πλεῖστον δυστυχῶς, μακρᾶς δὲ ἐργασίας δεόμενα, ἐπιβάλλεται ἡμῖν νὰ προσδοκῶμεν τὸ πέρας τῶν ἀνασκαφῶν, ὅτε διακριθῆσεται τί εἷς τινὰς οἰκισμοὺς προσιδιάζει καὶ τί γενικωτέραν κέκτηται σημασίαν.

ΚΛΩΝ ΣΤΕΦΑΝΟΣ

Διευθυντῆς τοῦ Ἀνθρῶπολ. Μουσείου.

ΕΡΓΑΣΙΑΙ ΕΝ ΟΛΥΜΠΙΑ

Ἐξ μῆνας διήρκεσαν αἱ ἐργασίαι πρὸς διευθέτησιν τοῦ Μουσείου Ὀλυμπίας.

Κατ' αὐτὰς συνεκολλήθησαν καὶ ἰδρύθησαν ἐπὶ βάθρων ἐπὶ τούτῳ κατασκευασθέντων πάντα τὰ ἐν τῷ Μουσείῳ ἀτάκτως πρὶν κατακείμενα ἀγάλματα καὶ λοιπὰ γλυπτὰ, ὡς καὶ τὰ λίθινα ἀρχιτεκτονικὰ ἀντικείμενα.

Ἐξετέθησαν ἐπὶ γυψίνων ὀριζοντίων θηκῶν ἐπίτηδες ἐπὶ τῶν τοίχων τοῦ Μουσειοῦ κατασκευασθεισῶν, πάντα τὰ μικρότερα γλυπτὰ ἀντικείμενα, τὰ τε λίθινα καὶ τὰ πήλινα, ὁμοίως δὲ ἐν ἐνὶ δωματίῳ καὶ τὰ ἀρχιτεκτονικὰ πήλινα ἀντικείμενα, οὕτως ὥστε εἶνε δυνατὴ καὶ εὐκολος ἡ ἐπισκόπησις καὶ μελέτη τούτων. Δυστυχῶς ἡ ἔκθεσις τῶν τελευταίων τούτων εἶνε κατὰ τοῦτο ἐλλιπής, καθότι δὲν συνεκολλήθησαν τὰ διάφορα προσαρμόζοντα τεμάχια, καὶ δὲν συνεπληρώθησαν ἐλλιπτῆ τινα μέρη, ὅπερ θὰ παρεῖχε τὴν θέαν τῶν ἀντικειμένων εὐαρεστοτέραν.

Ἐξετέθησαν πρὸς τούτοις ἐντὸς τριῶν θηκῶν καταλλήλως καὶ τὰ πλείστα τῶν ἐν Ὀλυμπίᾳ χαλκῶν ἀντικειμένων.

Ἐντὸς τῆς αὐλῆς τοῦ Μουσειοῦ παρεσκευάσθη μακρὸς ὑπόστεγος χώρος μετὰ ὀριζοντίων θηκῶν ἐπὶ τοῦ τοίχου αὐτοῦ πρὸς τοποθέτησιν τῶν ἐπιγραφῶν, ἀλλ' ἡ ἐργασία αὕτη δὲν συνετελέσθη ἐλλείψει χρόνου κατὰ τὸ παρελθὸν ἔτος.

Ἐχρωματίσθησαν ἐπίσης δι' ἐρυθροῦ χρώματος καὶ αἱ αἶθουσαι τοῦ Μουσειοῦ τῆς Ὀλυμπίας πλὴν τῆς μεγάλης αἰθούσης τῶν ἀετωμάτων καὶ τῆς αἰθούσης τοῦ Ἑρμοῦ, καὶ ἐγένετο μικρὰ ἐργασία πρὸς ἐπισκευὴν τῆς στέγης τοῦ Μουσειοῦ.

Παρὰ τὸ Μουσεῖον ᾠκοδομήθη καὶ μικρὰ οἰκία ἐκ τριῶν δωματίων καὶ μαγειρείου πρὸς κατοικίαν τῶν ὑπηρετούντων ἐν τῷ Μουσείῳ.

Ἐν Ὀλυμπίᾳ εἰργάσθη καὶ ὁ γλύπτης Λάζ. Σῶχος εἰς τὴν συμπλήρωσιν τῶν ἐλλειπόντων μελῶν τῶν ἀγαλμάτων τῶν ἀετωμάτων τοῦ Ναοῦ τοῦ Διός.

Κ. ΚΟΥΡΟΥΝΙΩΤΗΣ

ΑΝΑΣΚΑΦΑΙ ΕΠΙΔΑΥΡΟΥ

Τὸ Θέατρον

(Πίναξ Α')

Περὶ τῶν ἐν Ἐπιδαύρῳ ἀνασκαφῶν κατὰ τὸ ἔτος 1903 ἀνεκοινώθησαν βραχέα τινὰ ἐν σελ. 20-21. Τῶν παρασκευαζομένων δὲ νέων σχεδίων τῶν οἰκοδομημάτων τοῦ Ἱεροῦ δημοσιεύεται ἐν ταῦθα τὸ σχέδιον τοῦ θεάτρου, ὑπὸ Ν. Ἰωαννίτου, ἐμοῦ ἐπιπεύοντος, συνταχθὲν (πίν. Α'). Εἶνε δὲ τοῦτο ἐν τισὶν ἀκριβέστερον τοῦ ἐν τοῖς Πρακτικοῖς τοῦ 1883 (πίν. Α') δημοσιευθέντος, καί, κατ' ἀκολουθίαν, τὸ ὀριστικὸν σχέδιον τοῦ θεάτρου. ὡς δύναται τις νὰ κρίνη παραβάλλων αὐτὸ πρὸς ἐκεῖνο. Πρὸς ἐρμηνεῖαν τῶν ἐν τῷ σχεδίῳ τούτῳ παραπέμπω τὸν ἀναγνώστην εἰς τὰς ἐν τοῖς Πρακτικοῖς τοῦ 1881 καὶ ἰδίᾳ τοῦ 1883 ἐκθέσεις μου.

Π. ΚΑΒΒΑΔΙΑΣ

ΕΡΓΑΣΙΑΙ ΕΝ Τῷ ΕΡΕΧΘΕΙῳ

Κατὰ τὸ λήξαν ἔτος συνεπληρώθη ἢ κατὰ τὰ μέσα τοῦ ἔτους 1902 ἀρξάμενη ἐργασία τῆς ἀναστηλώσεως τῆς βορείας προστάσεως τοῦ Ἐρεχθείου τοποθετηθέντων εἰς τὰς οἰκείας αὐτῶν θέσεις πάντων τῶν διασωθέντων ἀρχιτεκτονικῶν μελῶν. Τὰ πλείστα τούτων εὐρέθησαν εἰς τεμάχια, ἅτινα καταλλήλως συγκολληθέντα καὶ συμπληρωθέντα, ἐνθα ἀπόλυτος ἀνάγκη ἦτο, ἐχρησιμοποιήθησαν προσηκόντως.

Σχετικῶς δὲ ἐλαχίστου ἀριθμοῦ νέων ὅλως τεμαχίων ἐλάβομεν ἀνάγκην πρὸς συμπλήρωσιν τοῦ ἔργου. καθόσον μόνον τὰ κάτωθι ἀναγραφόμενα τεμάχια δὲν ἀνευρέθησαν ἤτοι α') ὁ τελευταῖος σπόνδυλος τοῦ Β.Δ γωνιαίου κίονος β') ἐν φάτνωμα τῆς ὀροφῆς καὶ γ') 5 τεμάχια τῆς ἐξ Ἐλευσινίου λίθου ζωοφό-

ρου τοῦ θριγκοῦ, ἅτινα ἀντικατεστάθησαν διὰ νέων μαρμάρων, ὡς ἐπίσης δύο τεμάχια ὀλοκλήρων σπονδύλων τοῦ πρὸς δυσμὰς μεσαίου κίονος, ἐπειδὴ τὰ ὑπάρχοντα ἦσαν τοσοῦτον ἐφθαρμένα, ὥστε ἦτο ἀδύνατον νὰ φέρωσι τὸ ὑπερκείμενον βᾶρος τοῦ θριγκοῦ. Μετὰ τὴν συμπλήρωσιν τῶν κίωνων καὶ τὴν τοποθέτησιν τῶν ἐπιστυλίων, ἅτινα εὐρέθησαν ἐν καλῇ σχετικῶς καταστάσει, ἐτέθησαν εἰς τὰς οἰκείας αὐτῶν θέσεις αἱ μεγάλαι μαρμάριναι δοκοὶ τῆς ὀροφῆς, ὀλικοῦ μήκους 6.70, αἵτινες πᾶσαι, ὡς γνωστόν, κατέκειντο εἰς δύο τεμάχια τεθραυσμένα.

Τὰ σχετικὰ τεμάχια τῶν δοκῶν τούτων προσαρμοσθέντα καταλλήλως ἐκρεμάσθησαν ἐκ σιδηρῶν δοκῶν, διὰ ζωστήρων διερχομένων δι' αὐτῶν τῶν μαρμαρίνων δοκῶν. Ἡ τοιαύτη σύνδεσις τῶν δοκῶν ἐξησφάλισεν ὀλοσχερῶς τὴν στερεότητα τοῦ ὅλου μνημείου, ἀφ' ἑτέρου οὐδεμίαν βλάβην ἐπέφερον εἰς τὴν θεᾶν αὐτοῦ, καθόσον αἱ μεγάλαι σιδηραὶ δοκοὶ οὐδὲ διακρίνονται.

Ἐκ τῆς ἐξ Ἐλευσινίου λίθου ζωοφόρου τοῦ θριγκοῦ πέντε μόνον τεμάχια δὲν ἀνευρέθησαν. Τὰ ὑπάρχοντα ὁμῶς συγκολληθέντα καταλλήλως ἐθέσαμεν μετὰ μεγίστης προσοχῆς καὶ ἀκριβείας εἰς τὰς ἀρχικὰς αὐτῶν θέσεις, ὁδηγούμενοι εἰς τοῦτο ἐκ τῶν σχετικῶν συνδέσμων καὶ γόμφων, ὧν αἱ θέσεις σαφέστατα ἐνδείκνυνται. Ἐπίσης ἐτοποθετήθησαν καταλλήλως τὰ ὀπισθεν τῆς ζωοφόρου τεμάχια τοῦ διαζώματος ἅτινα ἀκολουθοῦσι τὸν ῥυθμὸν καὶ τὰς γλυφὰς τῶν δοκῶν τῆς ὀροφῆς. Ἐκ δὲ τοῦ ὑπερκειμένου γείσου πάντα τὰ τεμάχια ἀνευρέθησαν ἐξαιρέσει τμήματος μήκους 0,90 ὅπερ καὶ ἀνεπληρώθη. Ἐπίσης ἐτοποθετήθησαν εἰς τὰς οἰκείας αὐτῶν θέσεις πάντα τὰ φατνώματα, ἐξαιρέσει ἑνὸς μὴ ἀνευρεθέντος ὅπερ καὶ ἀντικατεστάθη πρὸς συμπλήρωσιν τῆς ὅλης ὀροφῆς. Τὰ πλείστα τῶν φατνωμάτων ἀπαρτίζονται ἐκ διαφόρων τεμαχίων ἀνευρεθέντων ἐντὸς τῶν διαφόρων σωρῶν τῶν μαρμάρων, ἐν μάλιστα ἐξ αὐτῶν ἀπαρτίζεται ἐξ ὀκτῶ τεμαχίων ἄριστα προσαρμοσθέντων.

Ἐκ τῶν τυμπάνων τοῦ ἀετώματος ἀνευρέθησαν καὶ ἐτοποθετήθησαν εἰς τὰς θέσεις τῶν ὀ μεσαῖος λίθος καὶ ὁ δεξιὰ αὐτοῦ πρὸς συμπλήρωσιν δὲ τῆς μορφῆς τοῦ ἀετώματος ἐτέθη ἓν νέον

μάρμαρον δεξιὰ καὶ ἕτερον ἀριστερὰ τῆ ἐπιπέδου τοῦ κ. Γενικοῦ ἑφόρου τῶν Ἀρχαιοτήτων.

Πάντα τὰ νέα τεμάχια κατεργάσθησαν τελείως ἐξαιρέσει τῶν ἐπὶ τῶν κυματίων γλυφῶν, ἐπίσης δὲ ἐχρωματίσθησαν καταλλήλως διὰ διαλύσεως σιδήρου ὥστε νὰ μὴ προσπίπτωσιν κακῶς ἐκ πρώτης ὄψεως εἰς τὸν θεατὴν.

Καὶ ταῦτα μὲν ἐν συντόμῳ περὶ τῆς ἐκτελεσθείσης ἐργασίας.

Κατὰ δὲ τὴν ἐκτέλεσιν ταύτης παρατηρήσαμεν α') ὅτι ἐπὶ διασωθέντος μέχρι τοῦδε τμήματος τῆς ὀροφῆς ὑπῆρχεν ὀπαῖον διήκον μέχρι τῆς στέγης. Τὸ ὀπαῖον τοῦτο εὐρίσκεται ἀριστερὰ τῆς θύρας τοῦ Ἐρεχθίου παρὰ τὸν τοῖχον τοῦ σηκοῦ καὶ ἄνωθεν τῶν ἐπὶ τοῦ δαπέδου τοῦ Ἐρεχθίου ὀπῶν δι' ὧν βλέπομεν τὰ σημεῖα τῆς Τριζίνης ἐν τῷ βράχῳ, καὶ κατέχει τὴν θέσιν τῶν δύο τελευταίων φατνωμάτων τοῦ διακένου τῆς ὀροφῆς τοῦ σχηματιζομένου μεταξύ τῆς πρώτης καὶ δευτέρας δοκοῦ. Τὸ ὀπαῖον ἔχει πλάτος 0,87 τοῦ μέτρου καὶ μῆκος 0,97 περιβάλλεται δὲ διὰ μαρμαρίνου περιθωρίου ἔχοντος τὸ πάχος τῶν φατνωμάτων. Ἐκ τοῦ περιθωρίου τούτου εὐρέθησαν ἐπὶ τόπου δύο πλευραὶ. Τὸ μεταξύ τῆς ὀροφῆς καὶ στέγης κενὸν περιεφράσσετο διὰ τεσσάρων μαρμαρίνων ὀρθοστατῶν, ἐκ τῶν ὁποίων ἀνευρέθησαν δύο ἐντὸς τῶν χωμάτων τῶν σεσωρευμένων ἐπὶ τοῦ διασωθέντος τμήματος τῆς ὀροφῆς. Οἱ ὀρθοστάται οὗτοι τοποθετηθέντες εἰς τὰς ἐνδεδειγμένας αὐτῶν θέσεις δεικνύουσι πασιφανῶς ὅτι τὸ ὀπαῖον τοῦτο ἐξικνεῖτο μέχρι τῆς στέγης, τὴν κλίσιν τῆς ὁποίας ἀκολουθοῦσιν αἱ ἄνω ἐπιφάνειαι τῶν ὀρθοστατῶν καὶ ὅτι ἐπομένως τὸ ὀπαῖον ἦτο ἀσκεπές. β') Ὅτι ἐκτὸς τοῦ ἀνωφλίου τῆς θύρας τοῦ Ἐρεχθίου ὅπερ ὡς γνωστὸν ἀντικατεστάθη ὑπὸ τῶν Ῥωμαίων, ἐπίσης ὑπὸ τῶν ἰδίων ἀντικατεστάθη ἡ μεσαία δοκὸς τῆς ὀροφῆς, (ἡ ἀντιστοιχοῦσα πρὸς τὸ κέντρον τῆς θύρας) ὡς ἐπίσης καὶ τινὰ τῶν μεσαίων γείσων τοῦ θριγκοῦ, ἐνῶ τὸ ἐπιστύλιον ἐφ' οὗ ἐδράζονται ἡ ἀντικατασταθεῖσα δοκὸς ὡς καὶ τὰ ὑπερκείμενα γείσα, εἶναι ἐκ τῶν ἀρχικῶς κατασκευασθέντων. Ταῦτα πασιφανῶς ἐνδείκνυνται ἐκ τῆς τέχνης τῆς κατεργασίας, καὶ ἐπομένως πρέπει νὰ παραδεχθῶμεν ὅτι ἐν τῇ τροποποιήσει τῆς δυσμικῆς προόψεως τοῦ Ἐρεχθίου οἱ Ῥωμαῖοι ἀνεκαίνισαν

καὶ τὴν διὰ πρώτην ἰσως φορὰν καταπεσοῦσαν βορείαν πρόστασιν.

Κατὰ δὲ τὸ τρέχον ἔτος θέλει συμπληρωθῆ ἡ ἀρξαμένη ἤδη ἀναστήλωσις τῆς δυσμικῆς προσόψεως, τῆς ὁποίας εὐτυχῶς ἀρκετὰ τεμάχια σώζονται ἐξαιρέσει ἐνὸς ἡμικιονίου καὶ ἐνὸς ἐπιστυλίου.

Ἐν Ἀθήναις τῇ 20 Ἰανουαρίου 1904

Ὁ ἐπὶ τῶν ἔργων Νομομηχανικός
Ν. Μ. ΜΠΑΛΑΝΟΣ

ΕΡΓΑΣΙΑΙ ΕΝ Τῇ ΣΤΟᾶ ΤΟΥ ΑΤΤΑΛΟΥ

Κατὰ τὸ λήξαν ἔτος ἐγένετο ἡ ἐξασφάλισις τῶν σωζομένων τοίχων τῆς Στοᾶς τοῦ Ἀττάλου διὰ τῆς κατεδαφίσεως τοῦ ἐτοιμορρόπου μέρους τοῦ πρὸς βορρᾶν τοίχου, καὶ τῆς ἀνοικοδομήσεως αὐτοῦ διὰ τῶν ἰδίων ὡς ἐπὶ τὸ πλεῖστον ὑλικῶν, ἐνῶ ἀφ' ἐτέρου πρὸς στερέωσιν αὐτοῦ ἀνυψώθησαν ἐν εἴδει ἀντηρίδων δύο ἐγκάρσιοι τοῖχοι τῶν δωματίων.

Οἱ τοῖχοι οὗτοι κατεσκευάσθησαν ἐκ λίθων Πειραιῶς, ἰσοδομικοῦ συστήματος, δοθέντος εἰς ἕκαστον δόμον τοῦ ὕψους τοῦ σχετικοῦ δόμου τῆς προσόψεως.

Ἡ ὀλικὴ δαπάνη ἀνῆλθεν εἰς δρ. 9413.20 ἐν ἣ συμπεριλαμβάνεται ἡ γενομένη δαπάνη πρὸς ἐκκαθάρισιν δύο δωματίων, καὶ τῆς προμηθείας ξυλείας διὰ τὰ ἰκρία, ξυλείας χρησιμοποιηθείσης μετὰ ταῦτα εἰς τὸ ἐν Χαιρωνείᾳ κατασκευαζόμενον Μουσεῖον.

Ἐν Ἀθήναις τῇ 20 Ἰανουαρίου 1904

Ὁ ἐπὶ τῶν ἔργων Νομομηχανικός
Ν. Μ. ΜΠΑΛΑΝΟΣ

ΤΟΠΟΓΡΑΦΙΚΟΣ ΧΑΡΤΗΣ Π. ΚΟΡΙΝΘΟΥ

Ὁ ὑπολοχαγὸς κ. Κ. Μαζαράκης ἐπεράτωσε κατὰ τὸ παρελθὸν ἔτος τὴν ἐκπόνησιν τοῦ τοπογραφικοῦ χάρτου τῆς Κορίνθου, ἀλλ' ἡ μικρὰ ἀνασκαφὴ πρὸς πληρεστέραν ἀποκάλυψιν τῶν σωζομένων λειψάνων τῶν τειχῶν καὶ τῶν εἰς Λέχαιον ἀγούσων ὁδῶν, ἦν ἀπεφάσισε κατ' ἐμὴν πρότασιν ἡ Ἀρχαιολογικὴ Ἑταιρεία, δὲν ἐξετελέσθη ἐφέτος. Κατὰ τὸ προσεχὲς ἔαρ ἐλπίζω, ὅτι ἡ εἰρημένη ἀνασκαφὴ θὰ ἐκτελεσθῇ, κατόπιν δὲ ὁ κ. Μαζαράκης μεταβαίνων ἐπὶ τινὰς ἡμέρας εἰς Κόρινθον θὰ προσθέσῃ εἰς τὸν ἤδη συντεταγμένον χάρτην τὰ ἀποκαλυφθησόμενα ἴχνη τῶν ἀρχαίων κτισμάτων.

Τῆ 31 Ἰανουαρίου 1904

Α. Ν. ΣΚΙΑΣ

ΠΕΡΙΕΧΟΜΕΝΑ

Ευεργέται τῆς Ἑταιρείας	Σελ. 3
Διοικητικὸν Συμβούλιον τῆς Ἑταιρείας	» 4
Ἐπιτίμιοι Ἑταῖροι	» 5
Τακτικοὶ Ἑταῖροι	» 6
Ἐκθέσεις τῶν πεπραγμένων τῆς Ἑταιρείας	» 9
Ἐνασκαφαὶ ἐν Σάμῳ	» 10
» ἐν Κρήτῃ	» 11
» ἐν τῷ Ἱερῷ τοῦ Ἀμφιαράου	» 12, 33
» ἐν Σουνίῳ	» 13
» ἐν Ἰσθμίᾳ	» 14
» ἐν Θεσσαλίᾳ	» 17
» ἐν Μυκῆναις	» 18, 36
» ἐν Εὐβοίᾳ	» 18, 36
» ἐν Χαιρωνείᾳ καὶ Ὀρχομενῷ	» 18, 40
» ἐν Θέρμῳ	» 19, 41
» ἐν Ἐπιδαύρῳ	» 20, 59
» ἐν Λυκοσοῦρα	» 22, 49
» ἐπὶ τοῦ Λυκαίου ὄρους	» 22, 50
» ἐν Νάξῳ	» 23, 52
Ἔργασια πρὸς ἀναστήλωσιν τοῦ Λέοντος τῆς Χαιρωνείας	» 24
» » ὑποστήριξιν τοῦ Παρθενῶνος	» 25
» » ἀνέγερσιν τοῦ Ἐρεχθείου	» 25, 59
» » ὑποστήριξιν τῆς Στοᾶς τοῦ Ἀττάλου	» 25, 62
» » συμπλήρωσιν τοῦ τείχους τοῦ Ὀλυμπίου	» 25
» » ἀνέγερσιν τοῦ ἐν Φιγαλίᾳ Ναοῦ τοῦ Ἀπόλλωνος	» 25
Οἰκοδομὴ Μουσείων ἐν ταῖς ἐπαρχίαις	» 25, 58
Συνδρομὴ εἰς ὑποστήριξιν τοῦ Ναοῦ τοῦ Ὁσίου Λουκᾶ	» 26
Ἔργασια τοπογραφικαὶ ἐν Κορίνθῳ καὶ ἐν Μυκῆναις	» 26, 63
Ἀποστολὴ διδασκτόρων εἰς Γερμανίαν πρὸς σπουδὴν τῆς Ἀρχαιολογίας	» 26
Συνελεύσεις Ἑταίρων	» 27
Ἐκθέσεις τῆς ἐξελεγκτικῆς Ἐπιτροπῆς	» 28
Ἐκθέσεις περὶ τῶν ἀνασκαφῶν τῆς Ἑταιρείας	» 31 - 63

Προσάρτημα πρακτικῶν

Ἀπολογισμὸς τῶν ἐσόδων καὶ τῶν ἐξόδων τῆς χρήσεως 1903	Σελ. II
Ἀναλυτικὸς ἀπολογισμὸς τῶν ἐσόδων	» IV
» » τῶν ἐξόδων	» V
Εἰδικὸς ἀπολογισμὸς τοῦ Λαχείου	» XVI
Κίνησις τοῦ ταμείου κατὰ τὸ ἔτος 1903	» XVII
Ἀνάλυσις τῆς μερίδος « Ἐσοδα καὶ Ἐξοδα »	» XVIII
Γενικὸς ἰσολογισμὸς τῆς χρήσεως 1903	» XX
Γεγνητὴ ληψοδοσίᾳ τοῦ ἔτους 1903.	» XXII
Ἀνάλυσις τῶν Γενικῶν λογαριασμῶν	» XXIV
Πίναξ ἐμφαινὼν τὴν περιουσίαν τῆς Ἑταιρείας κατὰ τὸ 1903	» XXVII

ΠΡΟΣΑΡΤΗΜΑ ΠΡΑΚΤΙΚΩΝ
ΤΗΣ ΑΡΧΑΙΟΛΟΓΙΚΗΣ ΕΤΑΙΡΕΙΑΣ
ΤΟΥ ΕΤΟΥΣ 1903



ΓΕΝΙΚΟΣ ΙΣΟΛΟΓΙΣΜΟΣ
ΤΗΣ ΧΡΗΣΕΩΣ 1903
ΜΕΤΑ ΛΟΓΙΣΤΙΚΩΝ ΠΙΝΑΚΩΝ

ΑΠΟΛΟΓΙΣΜΟΣ ΤΩΝ ΕΣΟΔΩΝ ΚΑΙ ΤΩΝ ΕΞΟΔΩΝ ΤΗΣ

Προϋπολογ.		Είδος εσόδων	Προϋπολογισθέντα	Εισπραχθέντα	Εισπραχθέντα	
Κεφ.	Αρ.				Επί πλέον	Επί ἔλαττον
A.	1	Είσοφοι Δρ.	3,500	2,825	—	675
	2	Τόκοι καὶ μερίσματα »	13,420	15,996 85	2,576 85	—
	3	Ἔσοδα ἐξ ἀκινήτων κτημάτων »	450	468	18	—
	4	Ἔσοδα ἐκ δημοσιευμάτων »	4,200	4,373 75	173 75	—
	5	Ἔσοδα κεκλεισμένων χρήσεων »	260	1,348 80	1,088 80	—
	6	Ἔσοδα διάφορα »	550	—	—	550
	7	Ἔσοδα ἐκ τοῦ Λαχείου »	328,680	330,245 10	1,565 10	—
		» » » ἀπρόσ- πτα καὶ ἐξ ἀκυρώσ. ἐνταλαμάτων »	6,000	7,900 65	1,900 65	—
		Δρ.	357,060	363,158 15	7,323 15	1,225

Ἐν Ἀθήναις 31 Δεκεμβρίου 1903.

Ὁ Ταμίας

Γ. ΚΛΟΝΤΗΡΟΠΟΥΛΟΣ

Ὁ Λογιστὴς κ. α. α.

ΗΛ. ΚΑΣΣΑΚΟΣ

Ἐθεωρήθη

Ἐν Ἀθήναις αὐθημερόν

Ὁ Ἐπόπτης

Α. ΠΡΕΚΑΣ

ΑΡΧΑΙΟΛΟΓΙΚΗΣ ΕΤΑΙΡΕΙΑΣ ΔΙΑ ΤΟ ΕΤΟΣ 1903

Αρ.	Είδος εξόδων	Προϋπολογισθέντα	Παραταλαισάσθη πληρωμαί	Διαφορά	
				Επί πλέον	Επί ἔλαττον
	Προσωπικόν				
1	Μισθοί τοῦ προσωπ. τῶν γραφείων	12,360 —	12,210 —		150 —
2	» » ἐπὶ τῶν ἀρχαιοτήτων	35,940 —	29,535 10		6,404 90
	Γραφεῖα, διαχειρ. καὶ Βιβλιοθήκη				
1	Ἔξοδα γραφείων καὶ διαχειρίσεως	4,080 —	4,013 20		66 80
2	Βιβλιοθήκη	10,240 —	8,112 50		2,127 50
	Ἀνασκαφ. ἔργα καὶ δημοσιεύματα.				
1	Ἀνασκαφαὶ καὶ συντηρήσεις ἀρχαίων μνημείων	228,146 —	221,570 79		6,575 21
2	Ἀνασκαφ. καὶ Μουσειακὰ ἔργα ἐν Ἀθήναις	80,000 —	55,217 25		24,782 75
3	Δημοσιεύματα	14,500 —	14,364 15		135 85
	Συντάξεις ὑπαλλήλων τῆς Ἐταιρ.	960 —	960 —		
	Ἑκτακτοὶ δαπάναι καὶ διάφ. ἔξοδα	6,500 —	6,349 20		180 80
	Ἔξοδα παρελθουσῶν χρήσεων	7,186 25	7,186 25		
	Συνδρομὴ πρὸς διάδοσιν ἀρχαιολογικῶν γνώσεων καὶ πρὸς μὀρφωσιν ἀρχαιολόγων	27,850 —	26,853 75		996 25
		427,762 25	386,342 19		41,420 06

ΑΝΑΚΕΦΑΛΑΙΩΣΙΣ

Ἐχορηγήθησαν ἐν ὄλῳ πιστώσεις	Δρ.	427,762.25
Ἐνετάλησαν πληρωμαί	»	386,342.19
Ἀδιάθετοι πιστώσεις	Δρ.	41,420.06

Ἐκ τούτων θέλουσι διατεθῆ δρ. 35,423.56 ἐντὸς τοῦ ἐπομένου ἔτους πρὸς πληρωμὴν ἐξόδων τοῦ ἔτους 1903 εἰς βάρος τῶν ὁποίων κατελογίσθησαν, καὶ ὧν ἡ πληρωμὴ δὲν ἐνετάλη διαρκούτος τοῦ 1903 ἕνεκα τοῦ ἀνεκκαθαρίστου τῶν λογιστικῶν λ/σμῶν (ὄρα παθητικὸν τῆς Ἐταιρίας ἐν τῷ γενικῷ Ἰσολογισμῷ 31 Δεκεμβρίου 1903 «Πιστωταὶ Διάφοροι»).

Ἐν Ἀθήναις 31 Δεκεμβρίου 1903.

Ὁ Ταμίας
Γ. ΚΛΟΝΤΗΡΟΠΟΥΛΟΣ

Ἐθεωρήθη

Ἐν Ἀθήναις αὐθημερόν

Ὁ Λογιστὴς καὶ α. α.
Ηλ. ΚΛΕΣΑΚΟΣ

Ὁ Ἐπόπτης
Α. ΠΡΕΚΑΣ

ΑΝΑΛΥΤΙΚΟΣ ΑΠΟΛΟΓΙΣΜΟΣ ΤΩΝ ΕΣΟΔΩΝ ΤΗΣ ΧΡΗΣΕΩΣ 1903

ΚΕΦΑΛΑΙΟΝ Α'

"Αρθρον 1

ΕΙΣΦΟΡΑΙ

Εισπραχθέντα : ἐξ εισφορῶν ἐταίρων κλπ. Δρ. 2 825.— Δρ. 2,825.—

"Αρθρον 2

ΤΟΚΟΙ ΚΑΙ ΜΕΡΙΣΜΑΤΑ

Εισπραχθέντα :

'Από μέρος 56 μετοχῶν Ἐθνικῆς Τραπέζης.....	Δρ.	9,520.—	
» τόκους 700 Ὁμολογ. Ἐθν. Δανείου Ἐνοπορήσεως	»	3,500.—	
» τόκους ἐντόκων καταθέσεων παρά τῇ Τραπέζῃ Σκουζέ διὰ τὴν Α' ἑξαμηνίαν τοῦ 1903.....	»	1,637.80	
» τόκους ἐξ ὀφειλῆς Π. Γιαννοπούλου.....	»	<u>1,339.05</u>	15,996.85

"Αρθρον 3

ΕΣΟΔΑ ΕΞ ΑΚΙΝΗΤΩΝ ΚΤΗΜΑΤΩΝ

Εισπραχθέντα :

'Από ἐνοίκιον τῆς ἐν Κηφισοῦ οἰκίας τῆς Ἑταιρείας..	Δρ.	300.—	
» ἐνοίκιον τῆς ἐν Ἐλευσίνοι οἰκίας τῆς Ἑταιρείας..	»	18.—	
» ἐνοίκιον τῆς ἐν Ἐλαιοτριβείῳ οἰκίας τῆς Ἑταιρ.	»	<u>150.—</u>	468.—

"Αρθρον 4

ΕΣΟΔΑ ΕΚ ΔΗΜΟΣΙΕΥΜΑΤΩΝ

Εισπραχθέντα :

'Απὸ ἀντίτιμον πωλουμένων τευχῶν τῆς Ἀρχ. Ἐφημ.	Δρ.	3,383.75	
» ἀντίτιμον πωλουμένων σωμάτων τῶν ἐρημάτων τῶν Ἀντικυθῆρων.....	»	220.—	
» ἀντίτιμον πωλουμένων σωμάτων τοῦ Εὐρετηρίου τῆς Ἀρχαιολογικῆς Ἐφημερίδος.....	»	690.—	
» ἀντίτιμον πωλουμ. τευχ. τῶν πρακτ. τῆς Ἑταιρ.	»	50.—	
» ἀντίτιμον πωλ. σωμάτ. τοῦ ἱεροῦ τοῦ Ἀσκληπιοῦ	»	<u>30.—</u>	4,373.75

"Αρθρον 5

ΕΣΟΔΑ ΚΕΚΛΕΙΣΜΕΝΩΝ ΧΡΗΣΕΩΝ

Εισπραχθέντα : διὰ τόκους β' ἑξαμηνίας τοῦ 1902 ἐκ
τῆς Τραπέζης Γ. Π. Σκουζέ

..... Δρ.	1,348.80	Δρ.	1,348.80
Τὸ ὅλον.....		»	<u>25,012.40</u>

"Αρθρον 6

ΚΑΘΑΡΑ ΕΣΟΔΑ ΕΚ ΤΟΥ ΛΑΧΕΙΟΥ

Εἰσεπράχθησαν :

'Ἐκ τοῦ Λαχείου	Δρ.	330,245.10	
'Ἐξ ἀπροόπτων ἐσόδ. Λαχ. καὶ ἀκυρώσεως ἐνταλμάτων	»	7,900.65	Δρ. 338,145.75
			<u>363,158.15</u>

ΑΝΑΛΥΤΙΚΟΣ ΑΠΟΛΟΓΙΣΜΟΣ
ΤΩΝ ΕΞΟΔΩΝ ΤΗΣ ΧΡΗΣΕΩΣ 1903

ΚΕΦΑΛΑΙΟΝ Α,

Προσωπικὸν

Ἄρθρον 1.

ΜΙΣΘΟΙ ΤΟΥ ΠΡΟΣΩΠΙΚΟΥ ΤΩΝ ΓΡΑΦΕΙΩΝ

Δαπανηθέντα Δρ. 12,210.— Δρ. 12,210.—

Ἄρθρον 2.

ΜΙΣΘΟΙ ΤΟΥ ΠΡΟΣΩΠΙΚΟΥ ΕΠΙ ΤΩΝ ΑΡΧΑΙΟΤΗΤΩΝ

Δαπανηθέντα Δρ. 29,535.10

Ἔσσο ἀνεγράφησαν εἰς πίστῳσιν τῆς μερίδος «Πιστωταὶ
διάφοροι» πρὸς χρέωσιν τοῦ παρόντος Κεφαλαίου. » 2,430.—

31,965.10 Δρ. 31,965.10

ΚΕΦΑΛΑΙΟΝ Β'

Γραφεῖα, Διαχειρίσεις καὶ Βιβλιοθήκη

Ἄρθρον 1.

ΕΞΟΔΑ ΓΡΑΦΕΙΩΝ ΚΑΙ ΔΙΑΧΕΙΡΙΣΕΩΣ

Δαπανηθέντα εἰς ἀγορὰν χάρτου, λογιστικῶν βιβλίων
πρωτοκόλλου καὶ γραφικῆς ὕλης Δρ. 1,006.80

Εἰς ἀγορὰν ἐνὸς φακοῦ διὰ τὸ Ταμεῖον » 8.—

Εἰς ὑδροχρωματισμὸν καὶ ἀπολύμανσιν » 26.—

Εἰς ἀγορὰν δύο ἐταζέρων » 150.—

Εἰς κατανάλωσιν ποσίμου ὕδατος 1902-1903 ... » 160.—

Εἰς τηλεφωνικὰ τέλη » 125.—

Εἰς καθαρισμὸν θερμαστῶν καὶ τσαγγίων » 96.—

Εἰς θέρμανσιν καὶ φωτισμὸν » 385.20

Εἰς διάφορα ἐξόδα Γραφείων » 616.20

Εἰς ἐπιχορηγήσιν τοῦ Γραμματέως τοῦ Διοικητι-
κοῦ Συμβουλίου » 1,440.—

Δρ. 4,013 20

Ἔσσο ἀνεγράφησαν εἰς πίστῳσιν τῆς μερίδος «Πιστωταὶ
Διάφοροι» πρὸς χρέωσιν τοῦ Κεφαλαίου τούτου
διὰ γραφικὰ κλπ. ἐξόδα τῶν Γραφείων τῆς ἑταί-
ρείας » 1,055.40 Δρ. 5,068.60

Ἄρθρον 2.

ΒΙΒΛΙΟΘΗΚΗ

Δαπανηθέντα εἰς ἀγορὰν βιβλίων, γραφικῆς ὕλης, καὶ
δετικὰ βιβλίων 4,118.05

Εἰς μισθοδοσίαν τοῦ ἐπιμελητοῦ τῆς Βιβλιοθήκης » 1,800.—

Εἰς ἀποζημίωσιν τοῦ Βιβλιοφύλακος » 1,440.—

Εἰς συνδρομὴν Ἐφημερίδος Διεθνoῦς νομισμ.
ἀρχαιολογίας » 728.65

Εἰς ἀγορὰν ὑφάσματος καὶ κατασκευὴν βραφείων .. » 25.80

Δρ. 8,112.50

Ἔσσο ἀνεγράφησαν εἰς Πίστῳσιν τῆς μερίδος «Πιστω-
ταὶ Διάφοροι» πρὸς χρέωσιν τοῦ Κεφαλαίου τούτου » 220 80 Δρ. 8,333.30

220 80 Δρ. 8,333.30

ΚΕΦΑΛΛΙΟΝ Γ'

Ἀνασκαφικὰ ἔργα καὶ δημοσιεύματα

Ἄρθρον 1

ΑΝΑΣΚΑΦΑΙ ΚΑΙ ΣΥΝΤΗΡΗΣΙΣ ΑΡΧΑΙΩΝ ΜΝΗΜΕΙΩΝ

Ἀνασκαφαὶ Ἀμφιαρείου :

Δαπανηθέντα εἰς ἡμερομίσθια ἔργατῶν	Δρ.	8,490.50	
Εἰς ἀποζημίωσιν κατὰ τὸν νόμον περὶ δημοσίων ὑπαλλ. καὶ ὁδοιπορ. τοῦ Ἐφόρου Β. Λεονάρδου	»	875.35	
Εἰς γραφικὴν ὕλην	»	120.75	
Εἰς μισθὸν Ν. Ῥάπτου διαχειριστοῦ	»	402.—	
Εἰς ὁδοιπορικὰ καὶ ἀγῶγια τοῦ αὐτοῦ	»	30.30	
Εἰς ἀγορὰν καὶ ἐπισκ. ἐργαλείων καὶ ἀξίαν κιβωτίων	»	152.50	
Εἰς " διαφόρων ὑλικῶν	»	124.40	
Εἰς ἀμαξαγῶγια καὶ ἀποζημίωσιν τριῶν Ἐφόρων	»	66.55	Δρ. 10,262.35
"Ὅσα ἐνεγράφησαν εἰς πίστωσιν τῆς μερίδος « Πιστωταὶ Διάφοροι » πρὸς χρέωσιν τῶν ἀνασκαφῶν Ἀμφιαρείου			» 145.05
			Δρ. 10,407.40

Ἀνασκαφαὶ Σουνίου :

Δαπανηθέντα εἰς ἡμερομίσθια ἔργατῶν	Δρ.	1,468.10	
Εἰς ἀγορὰν καὶ μεταφορικὰ ὑλικῶν	»	196.50	
Εἰς ἀποζημίωσιν κατὰ τὸν νόμον περὶ δημοσίων ὑπαλλήλων τοῦ Ἐφόρου Β. Στάη καὶ ὁδοιπορικὰ αὐτοῦ	»	214.20	
Εἰς ὁδοιπορικὰ ἐπιστάτου Μανθοπούλου	»	8.40	Δρ. 1,887.20

Ἀνασκαφαὶ ἐν Ἰσθμῷ :

Δαπανηθέντα εἰς ἡμερομίσθια ἔργατῶν	Δρ.	514.20	
Εἰς ἀποζημίωσιν κατὰ τὸν νόμον περὶ δημοσίων ὑπαλλ. τοῦ Ἐφόρου Στάη καὶ ὁδοιπορικὰ αὐτοῦ	»	102.20	
Εἰς ἀγορὰν ζεμπιλίων καὶ ἐνοίκιον δωματίου	»	43.90	
Εἰς ὁδοιπορικὰ ἐπιστάτου Κλαυδιανοῦ	»	11.—	Δρ. 671.30

Ἀνασκαφαὶ Δημητρίου Θεσσαλίας :

Δαπανηθέντα, εἰς ἡμερομίσθια ἔργατῶν	Δρ.	1,992.95	
Εἰς μισθὸν ἐπιστάτου Χ. Κτενᾶ	»	367.85	
Εἰς ἀποζημίωσιν κατὰ τὸν νόμον περὶ δημοσίων ὑπαλλήλων τοῦ Ἐφόρου Χ. Τσοῦντα	»	339.85	Δρ. 2,700.65
"Ὅσα ἐνεγράφησαν εἰς πίστωσιν τῆς μερίδος « Πιστωταὶ Διάφοροι » πρὸς χρέωσιν τῶν ἀνασκαφῶν Δημητρίου			» 688.55
			Δρ. 3.389.20

Ἀνασκαφαὶ Μυκητῶν :

Δαπανηθέντα, εἰς ἡμερομίσθια ἔργατῶν	Δρ.	1,689.10	
Εἰς μισθὸν τοῦ ἐπιτηρητοῦ Χ. Κτενᾶ	»	410.65	
Εἰς ὁδοιπορικὰ ἐφόρου Χ. Τσοῦντα	»	40.15	
Εἰς ὅμοια τοῦ ἐπιτηρητοῦ Χ. Κτενᾶ	»	21.15	
Εἰς προμήθειαν 10 ζεμπιλίων, γραφικῆς ὕλης καὶ ἄλλων ὑλικῶν	»	54.20	Δρ. 2,215.25

Ἀνασκαφαὶ ἐν Εὐβοίᾳ :

Δαπανηθέντα εἰς ἡμερομίσθια ἔργατῶν	Δρ.	589.40	
Εἰς Γ. Δερβενήν διαχειριστὴν δι' ἐπιμίσθιόν του	»	54.10	
Εἰς ἀγορὰν 10 κασμάδων	»	90.70	
Εἰς ὁδοιπορικὰ ἐπιστάτων καὶ ἀρχιεργ. Καούστου	»	96.25	
Εἰς μεταφορὰν	Δρ.	830.45	Δρ. 18,570.35

Ἐκ μεταφορᾶς	Δρ.	830.45 Δρ.	18,570.35
Εἰς ἀποζημίωσιν Γ. Παπαδασιλείου, συμβούλου, καὶ ὁδοπορικᾶ αὐτοῦ	»	239.90 Δρ.	1,070.35
<i>Ἀνασκαφαὶ ἐν Χαιρωνείᾳ :</i>			
Δαπανηθέντα, εἰς ἡμερομίσθια ἐργατῶν	Δρ.	4,111.40	
Εἰς ἀγορὰν ζεμπιλίων, ξυλείας καὶ δοχείων διὰ τὰ εὐρήματα	»	106.—	
Εἰς ὁδοπορικὰ τοῦ Ἐφόρου Χ. Τζούντα	»	135.95	
Εἰς ἀποζημίωσιν τοῦ Ἐφόρου Γ. Σωτηριάδου καὶ ὁδοπορικὰ αὐτοῦ	»	528.55	
Εἰς ἀποζημίωσιν τοῦ Γραμματέως τοῦ Διοικητικοῦ Συμβ. μεταβάντος πρὸς θεώρησιν τῶν ἐργασιῶν	»	24.— Δρ.	4,905.90
<i>Ἀνασκαφαὶ ἐν Αἰτωλίᾳ :</i>			
Δαπανηθέντα, εἰς ἡμερομίσθια ἐργατῶν	Δρ.	4,029.—	
Εἰς ἀποζημίωσιν τοῦ Ἐφόρου κ. Γ. Σωτηριάδου κατὰ τὸν νόμον περὶ δημοσίων ὑπαλλήλων	»	297 —	
Εἰς ὁδοπορικὰ τοῦ αὐτοῦ	»	136.55	
Εἰς ὁδοπορικὰ τοῦ ἀρχιεργάτου Μάνου	»	57 30	
Εἰς ἀξίαν διαφόρων ὑλικῶν	»	143.20 Δρ.	4,663.05
<i>Ἀνασκαφαὶ Ἐπιδαύρου :</i>			
Δαπανηθέντα, εἰς ἡμερομίσθια ἐργατῶν, κτιστῶν καὶ ξυλουργῶν	Δρ.	9,158.75	
Εἰς μισθὸν Ν. Ἰωαννίτου, βοηθοῦ τοῦ Νομομηχανικοῦ Μπαλάνου	»	1,200.—	
Εἰς ἀποζημίωσιν τοῦ ἴδιου	»	970.—	
Εἰς χροσθήματα πρὸς συντήρησιν τῶν Συλλογῶν, ἐξοδα τῶν φυλακείων καὶ γραφικὴν ὕλην	»	360.—	
Εἰς ἀγορὰν 200 ζεμπιλίων, πτύων, λοστῶν καὶ διαφόρων ἄλλων ὑλικῶν	»	694.10	
Εἰς ὁδοπορικὰ Ν. Ἰωαννίτου καὶ ἀρχιεργ. Ἐλ. Καμπάνη	»	114.45	
Εἰς ὁδοπορικὰ διαφόρων ἐργατῶν καὶ κτιστῶν	»	226.25	
Εἰς μισθὸν τοῦ ἀρχιεργάτου Ἐλ. Καμπάνη	»	800.—	
Εἰς ἀποζημίωσιν τοῦ ἴδιου	»	170.—	
Εἰς ὁδοπορικὰ τοῦ Γραμματέως τοῦ Συμβουλίου καὶ ἀποζημίωσιν αὐτοῦ κατὰ τὸν Νόμον περὶ δημοσίων ὑπαλλήλων, μεταβάντος ἐξάκις πρὸς ἐπιθεώρησιν τῶν ἐν Ἐπιδαύρῳ ἀνασκαφῶν	»	477.10	
Εἰς ὁδοπορικὰ καὶ ἀποζημίωσιν τοῦ ἐφόρου Ἀ. Λυκάκη	»	112.40	
Εἰς ἀγορὰν κλίνης καὶ στρωμνῆς διὰ τὸν ξενῶνα τῆς Ἐπιδαύρου καὶ ἀγορὰν ἐπιτραπέζιων σκευῶν καὶ ἐπίπλων	»	158.95	
Εἰς ἀγορὰν διαφόρων σιδηρικῶν	»	96.95	
Εἰς ἐπισκευὴν κασμάδων καὶ ἐργαλείων	»	108.60	
Εἰς μεταφορικὰ διαφόρων ὑλικῶν	»	15.90	
Εἰς ἀγορὰν χάρτου σχεδιάσματος καὶ βιβλίου καταχωρήσεως ὑλικῶν	»	44.25 Δρ.	14,707.70
Ἔσοδα ἐνεγράφησαν εἰς πίστωσιν τῆς μερίδος «Πιστωταὶ Διάφοροι» πρὸς χρέωσιν τῶν ἀνασκαφ. Ἐπιδαύρου	Δρ.	890.55	
	Δρ.	15,598.25	
<i>Ἀνασκαφαὶ Λυκοσούρας :</i>			
Δαπανηθέντα, εἰς ἡμερομίσθια καὶ ὁδοπορ. ἐργατῶν	Δρ.	1,392.20	
Εἰς ἀποζημίωσιν κατὰ τὸν νόμον περὶ δημοσίων ὑπαλλήλων καὶ ὁδοπορ. Ἐφόρου Κουρουγιώτου	»	386.35	
Εἰς μεταφορὰν	Δρ.	1,778.55 Δρ.	44,807.90

Ἐκ μεταφορᾶς	Δρ.	1,778 55	Δρ.	44,807.90
Εἰς ὑλικά, ἤτοι ζεμπίλια κλπ.	»	147.10		
Εἰς ἐνοίκιον οἰκίας	»	75.—	Δρ.	2,000.65
<i>Ἀνασκαφαὶ ἐπὶ τοῦ Λυκαίου ὄρους :</i>				
Δαπανηθέντα, εἰς ἡμερομίσθια ἐργατῶν	Δρ.	1,370.50		
Εἰς ἀποζημίωσιν Ἐφόρου Κουρουνιώνου	»	141.65	Δρ.	1,512.15
<i>Ἀνασκαφαὶ κατὰ τὰς νήσους (ἐν Νάξῳ) :</i>				
Δαπανηθέντα, εἰς ἡμερομίσθια ἐργατῶν	Δρ.	163.—		
Εἰς ἀποζημίωσιν τοῦ ἐπὶ τῶν ἀνασκαφῶν κ. Κλ. Στεφάνου καὶ ὀδοπορικὰ αὐτοῦ	»	135.50		
Εἰς ἀμαξαγωγία καὶ μεταφορικά	»	112.—		
Εἰς ἐνοίκιον οἰκημάτων διὰ τὰ ἀρχαῖα	»	30.—		
Εἰς ἀξίαν ξυλῶν κισσῶν	»	7.50	Δρ.	498.—
<i>Ἀνασκαφαὶ ἐν Σάμῳ :</i>				
Δαπανηθέντα εἰς ἡμερομίσθια ἐργατῶν	Δρ.	9,669.85		
Εἰς ἀποζημίωσιν τοῦ Γραμματέως τοῦ Διοικητικοῦ Συμβουλίου κατὰ τὸν νόμον περὶ δημοσίων ὑπαλλήλων καὶ ὀδοπορικὰ	»	511.51		
Εἰς ἀγορὰν διαφόρων ὑλικῶν	»	174.60		
Εἰς ἔξοδα τῆς χρήσεως 1902	»	275.85		
Εἰς ἡμεραργίας ἀρχιεργάτου Μώτου	»	27.50		
Εἰς ὀδοπορικὰ ἐνὸς ἐργάτου	»	22.90		
Εἰς τηλεγραφήματα	»	6.25	Δρ.	10,688.46
Ὅσα ἐνεγράφησαν εἰς πίστωσιν τῆς μερίδος «Πιστωτὰὶ Διάφοροι» πρὸς χρέωσιν τῶν ἀνασκαφῶν Σάμου			Δρ.	36.50
			Δρ.	10,724.96
<i>Δαπάναι δι' ἀνασκαφὰς ἐν Κρήτῃ :</i>				
Δαπανηθέντα, εἰς ἀποζημίωσιν τοῦ Ἐφόρου Χ. Τσοῦντα κατὰ τὸν νόμον περὶ δημοσίων ὑπαλλήλων καὶ ὀδοπορικὰ αὐτοῦ			Δρ.	970.65
<i>Στερέωσις τοῦ Παρθενῶνος :</i>				
Δαπανηθέντα εἰς ἡμερομίσθια ἐργατῶν διὰ τὴν κατεδάφισιν τῶν ἱερειῶν καὶ μεταφορικὰ ξυλείας	Δρ.	1,356.55		
Εἰς ἀγορὰν χρωμάτων	»	33.20	Δρ.	1,389.75
<i>Ἀνέγερσις καὶ ὑποστήριξις τοῦ Ἐρεχθείου :</i>				
Δαπανηθέντα, εἰς ἡμερομίσθια ἐργατῶν, λιθοξῶν καὶ ξυλουργῶν	Δρ.	17,034.40		
Εἰς Ἐταιρείαν Marmor Lim. δι' ἀξίαν διαφόρων μαρμάρων	»	1,742.60		
Εἰς ἀγορὰν τσιμεντῶν	»	311.50		
Εἰς ἀγορὰν μολύβδ., χαλκ., τρυπανίων καὶ στάθμης	»	479.40		
Εἰς ἀγορὰν ὑφάσματος διαφανοῦς	»	122.80		
Εἰς ἀγορὰν σιδηρῶν γαλβανισμένων	»	228.55		
Εἰς ἀγορὰν σιδηρῶν ράβδων	»	1,247.05		
Εἰς ἀγορὰν σιδηρῶν πλακῶν	»	1,755.—		
Εἰς ἀγορὰν σιδηρῶν δοκῶν	»	1,212.—		
Εἰς ἀγορὰν 11 βαρελίων τσιμέντου	»	366.50		
Εἰς ἀγορὰν παλαιομολύβδου, σχοινίων, γύψου, πισσοχάρτου, ἐλαίου κλπ.	»	612.80		
Εἰς ἀγορὰν ξυλείας	»	362.10		
Εἰς ἀγορὰν λιθοκόλλας	»	300.75		
Εἰς μεταφορὰν	Δρ.	25,775.45	Δρ.	61,904.06

Εκ μεταφορᾶς	Δρ.	25,775.45	Δρ.	61,904.06
Εἰς σιδηρουργικὴν ἐργασίαν	»	425.—		
Εἰς ἀμαξαγωγία Νομομηχανικοῦ Μπαλάνου	»	333.—		
Εἰς διάφορα ἀμαξαγωγία καὶ ὁδοιπορικά	»	99.—		
Εἰς μισθοδοσίαν ἀρχιεργάτου Κ. Καμπάνη	»	1,080.—		
Εἰς ὁμοίαν » Ἐλ. Καμπάνη	»	400.—		
Εἰς » Ν. Ἰωαννίτου βοηθοῦ Νομομηχανικοῦ Μπαλάνου	»	400.—		
Εἰς μισθοδοσίαν Γ. Βιτσάρη ἐπιστάτου	»	859.10		
Εἰς ἔξοδα παραλαβῆς 11 βαρελίων τσιμέντου Ἀγγλικοῦ, μεταφορικά μαρμάρων καὶ ἐνὸς κιβωτίου λιθοκόλλας	»	141.65		
Εἰς ἔξοδα μεταφορᾶς σιδηρῶν ράβδων ἐκ Ζυρίχης διὰ Τεργέστης καὶ Πειραιῶς εἰς Ἀχρόπολιν	»	336.30	Δρ.	29,849.50
Ἔσοδα ἐνεγράφησαν εἰς πίστωσιν τῆς μερίδος «Πιστωταὶ Διάφοροι» πρὸς χρέωσιν τῶν ἐργασιῶν Ἐρεχθείου			Δρ.	372.55
			Δρ.	30,222.05

Στερέωσις τῆς Στοᾶς τοῦ Ἀττάλου :

Δαπανηθέντα, εἰς ἡμερομίσθια ἐργατῶν καὶ λιθοξῶν	Δρ.	3,847.40		
Εἰς ἀγορὰν ξυλείας, παλαιομολύβδου, πωρίνων λίθων, ἀλύσσεως, λίθων Πειραικῶν, πορσελάνης, ζεμπιλίων, σιδηρικῶν ἐργαλείων καὶ διαφόρων ἄλλων ὑλικῶν	»	4,401.95		
Εἰς κατασκευὴν ἀντηρίδων	»	535.45		
Εἰς ἀποχομιδὴν χωμάτων	»	190.—		
Εἰς μεταφορικά ξυλείας καὶ διάφορα ἔξοδα	»	31.40		
Εἰς μισθὸν τοῦ ἀρχιεργάτου Ἐλ. Καμπάνη	»	400.—	Δρ.	9,406.20
Ἔσοδα ἐνεγράφησαν εἰς πίστωσιν τῆς μερίδος «Πιστωταὶ Διάφοροι» πρὸς χρέωσιν τῶν ἐργασιῶν τῆς Στοᾶς τοῦ Ἀττάλου			Δρ.	7.—
			Δρ.	9,413.20

Δαπάναι διὰ τὸ τεῖχος τοῦ περιβόλου τοῦ Ὀλυμπίου :

Δαπανηθέντα, εἰς ἐργολάβον Θ. Βουτσαρᾶν διὰ τὴν ὑπ' αὐτοῦ ἐκτελεσθεῖσαν ἐργασίαν πρὸς τοποθέτησιν σαγμάτων ἐπὶ τῶν τοίχων τοῦ περιβόλου τοῦ Ναοῦ	Δρ.	11,926.50		
Εἰς ἀγορὰν, χωμάτων	»	39.—	Δρ.	11,965.50
<i>Ἀνασκαφαὶ καὶ ἀναστήλωσις τοῦ ἐν Φιγαλίᾳ Ναοῦ τοῦ Ἀπόλλωνος :</i>				

Δαπανηθέντα εἰς ἡμερομίσθια ἐργατῶν	Δρ.	7,109.40		
Εἰς ἀποζημίωσιν Ν. Ἰωαννίτου	»	1,530.—		
Εἰς μισθοῦς τοῦ ἰδίου	»	1,000.—		
Εἰς ἀποζημίωσιν τοῦ Γραμματέως τοῦ Διοικητικοῦ Συμβουλίου καὶ ὁδοιπορικά αὐτοῦ δις μεταβάνας εἰς Φιγαλίαν πρὸς θεώρησιν τῶν ἐργασιῶν	»	224.20		
Εἰς ἀγορὰν ζεμπιλίων	»	57.50		
Εἰς ἀγορὰν διαφόρων σιδηρικῶν	»	58.75		
Εἰς ἀγορὰν σχοινίου	»	44.25		
Εἰς γραφικὴν ἰχθυογραφικὴν καὶ ζωγραφικὴν ὕλην	»	24.70		
Εἰς μεταφορικά ὑλικῶν	»	254.10		
Εἰς ἀγορὰν διγαγγίστρων	»	15.50		
Εἰς ἀγορὰν ξυλείας, τσιμεντίου, λωστῶν, ἄμμου, πετάλων κλπ.	»	818.10		
Εἰς ἀγορὰν παλαιοσιδήρου	»	77.95		
Εἰς ἀγορὰν ἀσβέστου καὶ τσιμέντου	»	346.70		
Εἰς ἀγορὰν ξυλείας καὶ προσελάνης	»	700.10		
Εἰς μεταφορὰν	Δρ.	12,361.25	Δρ.	113,504.81

Ἐκ μεταφορᾶς	Δρ.	12,261.25	Δρ.	113,504.81
Εἰς ἐπισκευὴν ἐργαλείων	»	7.15		
Εἰς χορήγημα εἰς τὸν χωροφύλακα διὰ λυχνοκατᾶν	»	58.50		
Εἰς μισθοὺς διαχειριστοῦ Μ. Καβαλιεράτου	»	1,000.—		
Εἰς ἀποζημίωσιν Ἑλ. Καμπάνη	»	302.—		
Εἰς μισθὸν τοῦ ἴδιου	»	800.—		
Εἰς ὁδοιπορικὰ Ἰωαννίτου, Καμπάνη, Καβαλιεράτου καὶ διαφόρων ἐργατῶν καὶ λατόμου	»	721.90	Δρ.	15,150.80
Ἔσση ἐνεγράφησαν εἰς πίστωσιν τῆς μερίδος « Πιστωταὶ Διάφοροι » πρὸς χρέωσιν τῶν ἐργασιῶν τοῦ ἐν Φιγαλίᾳ Ναοῦ				
			Δρ.	65.—
			Δρ.	15,215.80

Ἀναστήλωσις τοῦ Λέοντος τῆς Χαιρώνειας :

Δαπανηθέντα, εἰς ἡμερομίσθια ἐργατῶν καὶ μαρμαράδων	Δρ.	21,259.85		
Εἰς ὁδοιπορικὰ καὶ ἀποζημίωσιν τοῦ καλλιτέχου Λ. Σώχου	»	3,570.—		
Εἰς ἀγορὰν 25 κυβολίθων	»	502.10		
Εἰς ἀγορὰν ἰδιωτικοῦ ἀγροῦ περὶ τὸν Λέοντα	»	211.10		
Εἰς ἀποζημίωσιν Ἄ. Ἀγγελίδου ἐργοδηγοῦ, ὁδοιπορικὰ ἴδιου καὶ ἔξοδα γραφικῆς ὕλης	»	1,495.10		
Εἰς ἀγορὰν γύψου	»	156.80		
Εἰς ἀγορὰν ὕλικῶν μιᾶς θύρας, κατασκευὴν ἐξ ὑελοστασίων, μιᾶς ἐταξέρας καὶ λοιπῶν ὕλικῶν	»	156.—		
Εἰς ἀγορὰν ζεμπελίων, ἀσβέστου καὶ σιδηρικῶν	»	309.50		
Εἰς κατασκευὴν 2 ἐταξέρων καὶ μιᾶς τραπέζης	»	56.30		
Εἰς μεταφορικὰ ἐξ Ἀθηνῶν 10 τεμαχίων μαρμάρων	»	2,600.—		
Εἰς ἀποζημίωσιν κατὰ τὸν νόμον περὶ δημοσίων ὑπαλλήλων τοῦ γραμματέως τοῦ Συμβουλίου καὶ ὁδοιπορικὰ αὐτοῦ μεταδάντος τρεῖς εἰς Χαιρώνειαν διὰ τὰς ἐκεῖ ἐργασίας	»	371.75		
Εἰς ἐνοίκιον οἰκιῶν διὰ τοὺς ἐργάτας καὶ διάφορα ὕλικά	»	555.—		
Εἰς ἀγορὰν ἀσβέστου, πεταύρων, τσιμέντου, πορσελάνης, ξυλείας, μολύβδου καὶ λοιπῶν ὕλικῶν	»	5,191.65		
Εἰς ἀμαξαγωγία Λ. Σώχου εἰς Χαιρώνειαν	»	75.—		
Εἰς ἀποζημίωσιν Π. Καλοῦδη	»	524.85		
Εἰς μεταφορικὰ ξυλείας, ἐργαλείων καὶ ὀγκολίθων	»	1,550.—		
Εἰς ἀγωγή καὶ ἀμαξαγωγία	»	720.50		
Εἰς ὁδοιπορικὰ διαφόρων τεχνιτῶν καὶ ἐργατῶν ἀπ' Ἀθηνῶν εἰς Χαιρώνειαν	»	977.15		
Εἰς ἀποζημίωσιν Κ. Καμπάνη	»	381.—		
Εἰς μισθὸν ἴδιου	»	900.—	Δρ.	41,563.65
Ἔσση ἐνεγράφησαν εἰς πίστωσιν τῆς μερίδος « Πιστωταὶ Διάφοροι » πρὸς χρέωσιν τῶν ἐργασιῶν τῆς ἀναστήλωσεως τοῦ Λέοντος				
			Δρ.	2,243.25
			Δρ.	43,806.90

Οἰκοδομὴ Μουσείου ἐν Χαιρώνειᾳ :

Δαπανηθέντα, εἰς ἡμερομίσθια ἐργατῶν	Δρ.	8,825.05		
Εἰς ἀγορὰν διαφόρων ὕλικῶν	»	1,101.65		
Εἰς ἀγορὰν ἀσβέστου	»	596.—		
Εἰς ἀγορὰν ἀργῶν λίθων καὶ πέτρας	»	850.—		
Εἰς κατασκευὴν μιᾶς θύρας	»	788.40		
Εἰς μεταφορικὰ ὕλικῶν	»	578.—		
Εἰς ἐνοίκιον τριῶν οἰκιῶν	»	170.—		
Εἰς μεταφορὰν	Δρ.	12,909.10	Δρ.	172,527.51

Ἐκ μεταφορᾶς	Δρ.	12,909.10	Δρ.	172,527 51
Εἰς ἀγορὰν μιᾶς μόστρας	»	150.—		
Εἰς ἀποζημίωσιν τοῦ ἐργοδηγοῦ Ἀγγελίδου	»	66.65		
Εἰς ὁμοίαν τοῦ ἀρχιτεχν. Κ. Καμπάνη	»	120.—		
Εἰς μισθὸν τοῦ ἴδιου Κ. Καμπάνη	»	180.—		
Εἰς ἐξόδα συμβολαιογραφικά	»	10.—	Δρ.	13,435.75
Ἔοσα ἐνεγράφησαν εἰς πίστωσιν τῆς μερίδος «Πιστωταὶ				
Διάφοροι» πρὸς χρέωσιν τῆς οἰκοδομῆς Μουσείου			Δρ.	1,442.25
			Δρ.	14,878.—

Συμπληρωτικαὶ δαπάναι διὰ τὸ ἐν Χαλκίδι Μουσεῖον :

Δαπανηθέντα, εἰς Γ. Νικολάου ἐργολάβον διὰ τὴν ἐπί- στρωσιν τοῦ Μουσείου Χαλκίδος	Δρ.	1,124.70	Δρ.	1,124.70
--	-----	----------	-----	----------

Συμπληρωτικαὶ δαπάναι διὰ τὸ ἐν Θήρῃ Μουσεῖον :

Δαπανηθέντα, εἰς Σ. Βαζαῖον ἐργολάβον δι' ἐκτελεσθεῖ- σαν ἐργασίαν ὡς ὁ λογαριασμός	Δρ.	771.—		
Δαπανηθέντα, εἰς ἴδιον διὰ τὴν οἰκοδομὴν τοῦ αὐτοῦ Μουσείου	»	659.30	Δρ.	1,430.30

Συμπληρωτικαὶ δαπάναι διὰ τὸ ἐν Ναυπλίῳ Μουσεῖον :

Δαπανηθέντα, εἰς Δ. Δημητρίου δι' ἐργασίας αὐτοῦ διὰ τὴν μετασκευὴν τοῦ Βουλευτικοῦ εἰς Ἀρχαιολο- γικὸν Μουσεῖον	Δρ.	1,230.—	Δρ.	1,230.—
--	-----	---------	-----	---------

Δαπάναι ἐν τῷ Μουσεῖῳ Ὀλυμπίας :

Δαπανηθέντα, εἰς ἡμερομίσθια ἐργατῶν, μαρμαράδων καὶ λοιπῶν	Δρ.	3,144.40		
Εἰς ἀγορὰν γύψου καὶ πηλοῦ	»	1,964.90		
Εἰς ἀγορὰν τούβλων καὶ ἀσβέστου	»	777 65		
Εἰς » μιᾶς μηχανῆς διὰ τὴν ἀνδροσιν τῶν ἀγαλμάτων	»	50.—		
Εἰς ἀγορὰν τσίγγου, σιδηρῶν βραχιόνων καὶ λοι- πῶν ὑλικῶν	»	480.05		
Εἰς οἰκοδομὴν τοίχου τοῦ φυλακείου	»	880.35		
Εἰς ἀγορὰν κεραμιδιῶν, ξυλείας, σιδηρικῶν καὶ λοιπῶν ὑλικῶν διὰ τὸ φυλακεῖον	»	1,816.90		
Εἰς τοποθέτησιν τῶν κεραμιδιῶν	»	250.—		
Εἰς ξυλουργικὴν ἐργασίαν	»	329.10		
Εἰς κατασκευὴν σιδηρῶν ἀγκίστρων	»	30.50		
Εἰς ὄδοιπορικὰ καὶ ἀποζημίωσιν τοῦ καλλιτέχνου Δ. Σώγου	»	1,541.80		
Εἰς ὄδοιπορικὰ τοῦ ἐφόρου Κουρουνιώτου καὶ τοῦ Π. Καλούδη, καὶ μεταφορικά ὑλικῶν	»	430.50		
Εἰς ἀποζημίωσιν Π. Καλούδη	»	628.75		
πληρωθέντα εἰς Κ. Κουρουνιώτην	»	483.15		
Εἰς ἀποζημίωσιν τοῦ Γραμματέως τοῦ Δ. Συμβου- λίου καὶ ὄδοιπορικὰ αὐτοῦ	»	73.90		
Εἰς φωτογράφησιν ἀγαλμάτων τοῦ Μουσείου ὑπό τοῦ ἐφόρου Κ. Κουρουνιώτου	»	17.30		
Εἰς χρωματισμὸν βάρθρου καὶ αἰθουσῶν	»	195.—		
Εἰς ἀγορὰν 39 ὀκάδων ὀρειγάλου	»	234.—		
Εἰς ἀγορὰν διαφόρων στηριγμάτων σιδηρῶν καὶ δι- αφόρων ὑλικῶν	»	304.90		
Εἰς ἐλαιοχρωματισμὸν καὶ ὑδροχρωματισμὸν τῶν αἰθουσῶν	»	685.10		
Εἰς ἀνέγερσιν βάρθρου	»	209.20		
Εἰς ἐνοίκιον διὰ τὸν τεχνίτην Καλούδη	»	62.50		
Εἰς μεταφορικὰ μηχανημάτων καὶ ἐργαλείων	»	53.80		
Εἰς μεταφορὰν	Δρ.	14,613.45	Δρ.	191,190 51

Ἐκ μεταφορᾶς	Δρ.	14,613.45	Δρ.	191,190.51
Εἰς ἀγορὰν γύψου, σχοινίων, σπάγου καὶ διαφόρων ἄλλων ὑλικῶν	»	204.10	Δρ.	14,817.55
Εἰσφορά πρὸς ὑποστήριξιν τοῦ κτιρίου τῆς Μονῆς τοῦ Ὁσίου Λουκά :				
Διὰ τὰ καταβληθέντα εἰς τὸ Δημόσιον Κεντρ. Ταμεῖον δι' εἰσφορὰν τῆς Ἑταιρείας τοῦ ἔτους 1903 κατὰ τὸν Νόμον ΒΩΔΘ' τῆς 28 Φεβρουαρίου 1901.	Δρ.	15,000.—	Δρ.	15,000.—
Ἀγορὰ κτημάτων πρὸς ἀνασκαφάς :				
Δαπανηθέντα, εἰς τιμητὰ μιᾶς οἰκίας κατεδαφισθείσης μετὰ τοῦ πέρυξ οἰκοπέδου ἐντὸς τῆς πόλεως Νέων Ψαρῶν	Δρ.	450.—	Δρ.	450.—
Δαπάναι διὰ τὰ εὐρημάτα τῶν ἐν Ῥηνεῖα ἀνασκαφῶν :				
Δαπανηθέντα, εἰς ἡμερομίσθια διὰ συγκόλλησιν ἀρχαίων	Δρ.	1,648.—		
Εἰς ὕλικά διὰ καθαρισμὸν τῶν εὐρημάτων	»	173.50		
Εἰς ἐνοίκια οἰκίας	»	156.—	Δρ.	1,977.50
Δαπανηθέντα, εἰς χορήγημα διὰ λυχνοκατὰν καὶ διάφορα ἔξοδα, γραφικὴν ὕλην κτλ. διὰ τὴν ἐν Τεγέα Ἀρχαιολογικὴν συλλογὴν	»	330.—		
Ἔσοδα ἐνεγράφησαν εἰς πίστωσιν τῆς μερίδος «Πιστωταὶ διάφοροι εἰς χρέουσιν τῆς ἐν Τεγέα Ἀρχαιολ. Συλλογῆς	»	30.—	Δρ.	360.—
Δαπάναι πρὸς σύνταξιν τοπογραφικοῦ σχεδίου παλαιᾶς Κορίνθου :				
Δαπανηθέντα, εἰς Κ. Μαζαράκην δι' ἐπιμίσθιον	Δρ.	300.—		
Εἰς διαφόρους δικαίουχους δι' ἀποζημιώσιντων	»	812.60		
Εἰς Κ. Μαζαράκην καὶ 3 στρατιώτας δι' ὁδοιπορικὰ αὐτῶν	»	61.30		
Εἰς προμήθειαν γραφικῆς ὕλης καὶ σημάτων	»	30.—	Δρ.	1,203.90
Δαπάναι πρὸς σύνταξιν τοπογραφικοῦ σχεδίου Μυκηνῶν :				
Δαπανηθέντα, εἰς Ι. Μακρυκώστα ἀποζημιώσιν	Δρ.	970.15		
Εἰς ἀγορὰν διαφόρων εἰδῶν σχεδιάσεως	»	15.20		
Εἰς Ἰ. Μακρυκώστα καὶ τρεῖς στρατιώτας δι' ὁδοιπορικὰ αὐτῶν	»	64.50	Δρ.	1,049.85
Ἀγορὰ ἀρχαίων :				
Εἰς ἀγορὰν 16 νομισμάτων τῆς Μ. Ἀσίας	Δρ.	90.—	Δρ.	90.—
Δαπάναι πρὸς συντήρησιν τῶν ἀρχαιοτήτων :				
Εἰς Α. Πελεκάνου, ἐπιμελητὴν, διὰ περισυναγωγὴν διαφόρων ἀρχαίων εἰς τὸ Μουσεῖον Αἰγίνης	Δρ.	99.55	Δρ.	99.55
Εἰς ἡμερομίσθια 3 ἐργατῶν ἐργασθέντων εἰς τὸν καθαρισμὸν τοῦ χώρου τοῦ ἐν Ἐλευσίνι Μουσείου	Δρ.	18.—	Δρ.	18.—
Εἰς ἀμαξαγωγία δύο Ἐφόρων μεταδάντων εἰς Ῥαμνοῦντα λόγῳ ὑπηρεσίας τῆς Ἑταιρείας	Δρ.	70.—	Δρ.	70.—
Εἰς ὁδοιπορικὰ ἐποπτῶν Α. Λάππα καὶ Θ. Παπαϊωάννου δι' ἐπιστάσ. τῶν ἐν Αθήναις ἐργασιῶν	Δρ.	465.—	Δρ.	465.—
Εἰς ἀμαξαγωγίον διὰ Δαφνίον τοῦ Ἀρχιτέκτονος Α. Λυκάκη	Δρ.	18.50		
Εἰς ἀμαξαγωγία διὰ Δαφνίον Θ. Παπαϊωάννου	»	15.50	Δρ.	34.—
Εἰς καθαρισμὸν	Δρ.	185.—		
Εἰς κατεδάφισιν οἰκίσκου ἐν Ἀθήναις	»	250.—		
Εἰς μεταφορικὰ πλακῶν καὶ κιγκλίδων	»	10.—	Δρ.	445.—
Εἰς μεταφορὰν			Δρ.	227,270.86

Ἐκ μεταφορᾶς		Δρ. 227,270 86
Εἰς ἀγορὰν διαφορῶν ὕλικῶν πρὸς κατασκευὴν τοῦ ὄροσήμου τοῦ οἰκοπέδου τῆς Ἑταιρείας ἐν τῇ θέσει Μολυβᾶ	Δρ. 24.—	Δρ. 24.—
Εἰς ἀμοιβὴν Π. Στριγοπούλου διὰ γραφ. ἐργασίαν	Δρ. 180.—	Δρ. 180.—
Εἰς ἀγορὰν ἐνὸς κλειθροῦ μετ' ἀλύσεως διὰ τὸν τύμβον τῆς Ἑρετρίας	Δρ. 7.50	Δρ. 7.50
Εἰς ἐκτελωνισμόν καὶ μεταφορικά βιβλίων ἐκ Πειραιῶς εἰς Ἀθήνας	Δρ. 9.05	Δρ. 9.05
		<u>Δρ. 227,491.44</u>

Ἄρθρον 2.

ΑΝΑΣΚΑΦΙΚΑ ΚΑΙ ΜΟΥΣΕΙΑΚΑ ἜΡΓΑ ΕΝ ΑΘΗΝΑΙΣ

Δαπανηθέντα, εἰς ὅσα κατέθεσεν ἡ Ἑταιρεία τῇ 28 Μαΐου 1903 εἰς τὸ Ταμεῖον τῶν Εἰσπράξεων Ἀττικῆς διὰ τὴν ἀπαλλοτριώσιν τῶν παρὰ τῷ Θησειῷ οἰκιῶν χάριν ἐκτελεσθησομένων ἀνασκαφῶν πρὸς ἀποκάλυψιν τῆς παλαιᾶς ἀγορᾶς	Δρ. 47,243.65	
Δαπανηθέντα, εἰς α' ὅσιν διὰ τὴν οἰκοδομουμένην μίαν πτέρυγα τοῦ Ἐθνικοῦ Ἀρχαιολογικοῦ Μουσείου	» 7,973.60	
	<u>Δρ. 55,217.25</u>	
Ἄσα ἐνεγράφησαν εἰς πίστωσιν τῆς μερίδος « Παρακαταθῆκαι δι' ἀρχαιολογικά ἔργα, ἐκτελεστέα ἐν Ἀθήναις πρὸς χρέωσιν τοῦ παρόντος Κεφαλαίου, συμφώνως τῷ Β Διατάγματι ἀπὸ 7 Ἰουλίου 1901 περὶ ἀδείας αὐξήσεως τοῦ ἀριθμοῦ τῶν ὑπὸ τῆς Ἀρχαιολογικῆς Ἑταιρείας ἐκδιδομένων καὶ ἐκκυβευομένων γραμματίων τοῦ Λαχείου »	Δρ. 24,782.75	Δρ. 80,000.—

Ἄρθρον 3.

ΔΗΜΟΣΙΕΥΜΑΤΑ

Δαπανηθέντα, εἰς ἐκδόσιν τῶν πρακτικῶν τῆς Ἑταιρείας	Δρ. 877.50	
Εἰς ἐκδόσιν τῆς Ἀρχαιολογικῆς Ἐφημερίδος τοῦ 1902	» 5,327.35	
Ὅμοίως τοῦ 1903	» 3,746.65	
Εἰς ταχυδρομικά τέλη	» 116.45	
Εἰς ἐξόδα διὰ τὰ πρακτικά τοῦ Συμβουλίου	» 27.50	
Εἰς δημοσιεύσεις εἰς τὰς Ἐφημερίδας	» 108.—	
Εἰς ἀμοιβὴν τοῦ συντάκτου τοῦ Εὐρετηρίου τῆς Ἀρχαιολογικῆς Ἐφημερίδος	» 2,000.—	
Εἰς ἐκδόσιν συγγράμματος περὶ τῶν ἐν Θεσσαλίᾳ ἀνασκαφῶν	» 2,094.—	
Εἰς ἀγορὰν χαρτοῦ	» 66.70	
	<u>Δρ. 14,364.15</u>	
Ἄσα ἐνεγράφησαν εἰς πίστωσιν τῆς μερίδος « Πιστωταὶ διάφοροι » πρὸς χρέωσιν τοῦ παρόντος Κεφαλαίου	» 577.—	Δρ. 14,941.15

ΚΕΦΑΛΑΙΟΝ Δ΄.

Συντάξεις υπαλλήλων τῆς Ἑταιρείας.

Δαπανηθέντα, εἰς πληρωμὴν συντάξεως τοῦ Θ. Κου-
τσούλη πρώην εἰσπράκτορος τῆς Ἑταιρείας. Δρ. 960.— Δρ. 960.—

ΚΑΦΑΛΑΙΟΝ Ε΄.

Ἑκτατοὶ δαπάναι καὶ διάφορα ἔξοδα.

Δαπανηθέντα, εἰς ἔξοδα κηδείας τοῦ Συμβούλου τῆς Ἑταιρείας Β Γιαννούλη	Δρ.	324.—	
Εἰς ἀγορὰν καθισμάτων διὰ τὴν αἴθουσαν τῶν συν-ελεύσεων	»	1,073.—	
Εἰς ὁδοιπορικὰ τοῦ Συμβούλου Καρολίδου μετὰ βάντος ὡς ἀντιπροσώπου τῆς Ἑταιρείας εἰς τὸ ἐν Ῥώμῃ Συνέδριον	»	324.—	
Εἰς κατασκευὴν ἐνδυμασιῶν τῶν κλητῆρων τῆς Ἑταιρείας	»	168.50	
Εἰς ἡμερομίσθια πρὸς ἐπισκευὴν ὁροσῆμου οἴκου πεδου τῆς Ἑταιρείας ἐν Μολυβᾷ	»	47.50	
Εἰς παράθεσιν γεύματος ἐν Ὀλυμπίᾳ εἰς τοὺς Ῥώσους ἀρχαιολόγους καὶ φοιτητάς	»	1,319.75	
Εἰς ἀμοιβὴν Δικηγόρου, δικαστικὰ ἔξοδα καὶ συμβολαιογραφικὰ	»	390.—	
Εἰς τηλεφωνικὰ, τηλεγραφικὰ καὶ ταχυδρομικὰ τέλη	»	504.05	
Διὰ τὸ Διεθνὲς Ἀρχαιολογικὸν Συνέδριον	»	418.05	
Εἰς ἐπισκευὴν ἀντλίας, καθαρισμὸν θερμοστροῶν, ἀποθήκην ὕδατος, ἀγορὰν νιπτηρῶν καὶ λυχνίας ἀπολυμαντικὰ κλπ.	»	263.75	
Εἰς ἀγορὰν φωτογραφικῶν κυλίνδρων διὰ τὴν φωτογραφικὴν μηχανὴν τῆς Ἑταιρείας	»	86.50	
Εἰς ἀγορὰν ἠλεκτρικῶν κωδῶνων	»	184.60	
Εἰς ἀγορὰν ἐργαλείων	»	80.—	
Εἰς φωτισμὸν	»	35.50	
Εἰς ἀποζημίωσιν ἐπόπτου τῆς Λογιστικῆς καὶ Ταμειακῆς ὑπηρεσίας	»	300.—	
Εἰς ἀποζημίωσιν διὰ λογιστικὰς ὑπηρεσίας	»	800.—	
	Δρ.	6,319.20	
Ἔξοδα ἐνεγράφησαν εἰς πλῶσιον τῆς μερίδος «Πιστωταὶ Διάφοροι» πρὸς χρέωσιν τοῦ παρόντος Κεφαλαίου	»	436.95	Δρ. 6,756.15

ΚΕΦΑΛΑΙΟΝ ΣΤ΄.

Ἐξοδα παρελθουσῶν χρήσεων.

Δαπανηθέντα, εἰς μισθὸν κ. Μυλωνᾶ ἀπὸ 1-13 Αὐγούστου καὶ ἀπὸ 1-21 Δεβρίου 1902	Δρ.	159.80
Εἰς ἐπιμίσθιον Α. Μαρτιάκου ὡς φρουροῦ τοῦ Ναοῦ τοῦ Ἀπόλλωνος τῶν μηνῶν Νοεμβρίου καὶ Δεκεμβρίου 1902	»	28.—
Εἰς τηλεφωνικὰ τέλη β' ἑξαμηνίας 1901	»	167.50
Εἰς μεταφορὰν	Δρ.	355.30

Ἐκ μεταφορᾶς	Δρ.	355.30	
Εἰς πληρωθέντα εἰς Α. Νατσούλην δι' ἀποζημιώ- σίν του, συνεπεῖα συμβιβασμοῦ μετὰ τῆς Ἑται- ρείας	»	4,918.—	
Εἰς ἡμερομίσθια Ἑ. Κορομάντζου ἐργασθέντος εἰς τὴν μεταφορὰ ἀρχαίων ἀπὸ Θεσπιῶν εἰς Θήβας ἀπὸ 7 Ἀπριλίου-10 Μαΐου 1901	»	120.—	
Εἰς ὁδοιπορικὰ Χρ. Τσουντά μεταδάντος εἰς Ἐλευ- σίνα πρὸς ἐνέργειαν ἀνασκαφῶν κατὰ τὸ ἔτος 1902	»	18.85	
Εἰς ἐπιμίσθιον Χρ. Τσουντά διὰ τὰς ἐν Ἐλευσίνι ἀνασκαφὰς κατὰ τὸν Ν/δριον τοῦ 1902	»	153.10	
Εἰς Φ. Καστόρχην Δικηγόρον τῆς Ἑταιρείας δι- κηγορικά δικαιώματα καὶ δικαστ. ἔξοδα διὰ δια- φόρους ὑποθέσεις τῆς Ἑταιρείας	»	1,621.—	» 7,186.25

ΚΕΦΑΛΑΙΟΝ Ζ΄.

*Συνδρομαὶ πρὸς διάδοσιν ἀρχαιολογικῶν γνώσεων
καὶ πρὸς μόρφωσιν ἀρχαιολόγων.*

Δαπανηθέντα εἰς 4 ὑποτρόφους τῆς Ἑταιρείας, Ν. Πα- παδάκην, Κ. Ρωμαῖον, Ν. Κυπαρίσσην, καὶ Γ. Καρβελάν, σπουδαστὰς ἐν Γερμανίᾳ δι' ἐπιχορή- γησιν αὐτῶν 12 μηνῶν πρὸς δραχμὰς 350 μη- νιαίας ἑκάστῳ	Δρ.	16,800.—	
Εἰς 2 ἄλλους ὑποτρόφους Ἑ. Πελεκίδην καὶ Γ. Οἰκονόμου σπουδαστὰς ἐν Γερμανίᾳ, δι' ἐπιχορή- γησιν αὐτῶν 2 μηνῶν πρὸς δραχμὰς 350 μη- νιαίας ἑκάστῳ, καὶ δι' ὁδοιπορικὰ μεταβάσεως αὐ- τῶν ἀνά δραχμὰς 500 ἑκάστῳ	»	2,400.—	
Εἰς συνδρομὴν εἰς τὴν Ἑταιρείαν πρὸς διδασκαλίαν ἀρχαίων δραμάτων	»	3,000.—	
Εἰς ἀποστολὴν τοῦ ἐφόρου ἀρ. αἰοτήτων Α. Σκιᾶ εἰς Ἱταλίαν πρὸς ἐπίσκεψιν τῶν ἐκεῖ Μουσείων	»	2,347.50	
Εἰς ἀποστολὴν τοῦ ἐφόρου ἀρχαιοτήτων Δ. Φιλίου εἰς Ἱταλίαν πρὸς ἐπίσκεψιν τῶν Μουσείων	»	2,306.25	» 26,853.75

Έσοδα προϋπολογισθέντα

Αντίστοιχον γραμματίων Δαχλείου Α'. Τριμην. 1903 Δρ.	150,000
» " " Β'. " " " "	150,000
» " " Γ'. " " " "	150,000
» " " Δ'. " " " "	150,000

Τὸ ὅλον Δρ. 600,000

Έξοδα προϋπολογισθέντα

Αμοιβὰὶ κληρουμένων Δαχλείων Α'. Τριμην. 1903 Δρ.	50,000
» " " Β'. " " " "	50,000
» " " Γ'. " " " "	50,000
» " " Δ'. " " " "	50,000
Ποσοστὰ πωλουμένων " " " "	15,000
» " " Β'. " " " "	15,000
» " " Γ'. " " " "	15,000
» " " Δ'. " " " "	15,000
Έξοδα διαχειρίσεως τοῦ Δαχλείου..... Δρ.	11,320
Τὸ ὅλον Δρ.	271,320

Έκ τῶν ἀνωτέρω προϋπολογισθέντων ἐσθῶν εισεπράχθησαν Δρ. 600,000.—

Έκ τῶν ἀνωτέρω προϋπολογισθέντων ἐσθῶν:

1) ἐπληρώθησαν δι' ἐναλλάκτων Δρ. 214,554.90

2) ἐσημειώθησαν εἰς τὸ παθητικὸν τῆς Ἐταιρείας εἰς τὴν Μερίδα " 52,100.— " 263,654.90

«Πιστωταὶ Διόφοροι» Δρ. 336,345.10

Έπισημῶς ὑπολείπεται καθαρὸν ἔσοδον ἐκ τοῦ Δαχλείου Δρ. 336,345.10

Έν Ἀθήναις, 31 Δεκεμβρίου 1903.

Ο Ταμίης
Γ. ΚΑΟΝΤΗΡΟΠΟΥΛΟΣ

Έθελωγήθη

Έν Ἀθῆναις αὐθημερόν

Ο Ἐφόρτης
Α. ΠΡΕΚΑΣ

Ο Δοκιματὴς κ. α. α.
Η. ΚΑΣΣΑΚΟΣ

Χ ρ έ ω σ ι ς	Π ο σ ό ν	Π ι σ τ ω σ ι ς	Π ο σ ό ν
Υπόλοιπον 31 Δεκεμβρίου 1902.....Δρ.	1,424 75	Ἐπληρωθήσαν εἰς ἔξοδα προϋπολογισμοῦ.....Δρ.	386,342 19
Εἰσπράχθ. ἀπὸ ἔσοδα Προϋπολογισμοῦ..... »	23,673 35	» » προκαταβολάς..... »	49,574 85
» » προκαταβολάς..... »	31,465 45	» » Γ. Σκουζέ (ἐντοκος κατάθεσις) »	340,348 80
» » Γ. Σκουζέ (ἐντοκος κατάθεσις). »	352,348 80	» » Πιστωτικῆς Διαφόρου..... »	50,782 50
» » ὀφειλὴν Γιαννοπούλου..... »	30.502 —	» » Εἰδικῶν προϋπολογ. Διαγείου »	211,554 90
» » χρεώστας διαφορῶς..... »	30 50	Ἵπόλοιπον 31 Δεκεμβρίου 1903..... »	3,121 86
» » ἐμπορήσαν ἀκινήτων »	2,279 75		
» » Εἰδικῶν προϋπολ. Διαγείου.. »	600,000 —		
Δρ.	1,041,724 60	Δρ.	1,041,724 60

Ἐν Ἀθήναις 31 Δεκεμβρίου 1903.

Ὁ Ταμίας
Γ. ΚΛΟΝΓΗΡΟΠΟΥΛΟΣ

Ὁ Λογιστὴς καὶ α. α.
ΗΛ. ΚΑΣΣΑΚΟΣ

Ἐθεωρήθη
Ἐν Ἀθήναις αὐθημερόν

Ὁ Ἐπόπτης
Α. ΠΡΕΚΑΣ

Ε Ε Ο Δ Α

Εἰς Μισθοὺς τοῦ προσωπικοῦ τῶν Γραφείων	Δρ.	12,210
» » » ἐπὶ τῶν ἀρχαιοτήτων	»	31,965
» Ἔξοδα Γραφείων καὶ διαχειρίσεως	»	5,068
» Βιβλιοθήκην	»	8,333
» Ἀνασκαφὰς καὶ συντήρησιν ἀρχαίων μνημείων	»	227,491
» Ἀνασκαφικὰ καὶ Μουσειακὰ ἔργα ἐν Ἀθήναις	»	80,000
» Δημοσιεύματα	»	14,941
» Συντάξεις ὑπαλλήλων τῆς Ἑταιρείας	»	960
» Ἐκτάκτους δαπάνας καὶ διάφορα ἔξοδα	»	6,756
» Ἔξοδα παρελθουσῶν χρήσεων	»	7,186
» Συνδρομὰς πρὸς διάδοσιν ἀρχαιολογικῶν γνώσεων καὶ πρὸς μόρφωσιν ἀρχαιο- λόγων	»	26,853
	Δρ.	421,765

Ἐν Ἀθήναις τῇ 31 Δεκεμβρίου 1903

Ὁ Ταμίας

Γ. Ν. ΚΛΟΝΤΗΡΟΠΟΥΛΟΣ

« ΕΣΟΔΑ ΚΑΙ ΕΞΟΔΑ »

Ε Σ Ο Δ Α

Από εισφοράς τακτικῶν Ἑταίρων καὶ δικαιώματα ἐγγραφῆς	Δρ.	2,825	—
Τόκους καὶ μερίσματα	»	14,657	80
Ὅμοιους ἐκ τοῦ χρέους Π. Γιαννοπούλου	»	1,339	05
Ἔσοδα ἐξ ἀκινήτων κτημάτων	»	468	—
Ἔσοδα ἐκ δημοσιευμάτων	»	4,373	75
Ἔσοδα κεκλεισμένων χρήσεων	»	1,348	80
Ἔσοδα ἐκ τοῦ Λαχείου	»	330,245	10
Ἀπρόοπτα ἔσοδα	»	7,417	50
Ἔσοδα ἐξ ἀκυρώσεως χρηματικῶν ἐνταλμάτων	»	483	15
	Δρ.	363,158	15
Ποσὸν ληφθὲν ἐκ τοῦ κεφαλαίου πρὸς ἐξίσωσιν.	»	58,607	64
	Δρ.	421,765	79

Ὁ Λογιστὴς καὶ α. α.

ΗΛ. ΚΑΣΣΑΚΟΣ

θεωρήθη

Ἐν Ἀθήναις αὐθημερόν

Ὁ ἐπόπτης

Α. ΠΡΕΚΑΣ

ΕΝΕΡΓΗΤΙΚΟΝ

ΤΑΜΕΙΟΝ	Δρ.	3,121
ΜΕΤΟΧΑΙ ΕΘΝΙΚΗΣ ΤΡΑΠΕΖΗΣ	»	131,320
ΟΜΟΛΟΓΙΑ ΕΘΝΙΚΟΥ ΔΑΝΕΙΟΥ ΕΝΟΠΙΗΣΕΩΣ 1898 ΤΩΝ Δρ. 76,354,000	»	71,837
» ΠΑΤΡΙΩΤΙΚΟΥ ΔΑΝΕΙΟΥ ΤΩΝ Δρ. 30,000,000	»	45
» ΕΘΝ. ΔΑΝΕΙΟΥ ΚΕΦΑΛΑΙΟΠΟ ΗΣΕΩΣ	»	640
ΠΡΟΚΑΤΑΒΟΛΑΙ	»	19,917
ΤΡΑΠΕΖΑ Γ. Π. ΣΚΟΥΖΕ (έντοχος κατάθεσις)	»	73,000
ΧΡΕΩΣΤΑΙ ΕΚ ΓΡΑΜΜΑΤΙΩΝ ΔΑΧΕΙΟΥ 1897, 1898, 1899, 1900	»	1,331
ΧΡΕΩΣΤΑΙ ΕΣ ΑΚΥΡΩΣΕΩΣ ΕΝΤΑΛΜΑΤΩΝ	»	452
ΑΚΙΝΗΤΑ ΚΤΗΜΑΤΑ	»	65,180
ΚΑΤΑΣΤΗΜΑ ΤΗΣ ΕΤΑΙΡΕΙΑΣ	»	259,863

Δρ.

626.700

ΤΗΣ ΧΡΗΣΕΩΣ 1903

ΠΑΘΗΤΙΚΟΝ

ΕΡΓΥΟΔΟΣΙΑΙ	Δρ.	6,500	—
ΠΑΡΑΚΑΤΑΘΗΚΑΙ ΔΙ' ΑΡΧΑΙΟΛΟΓΙΚΑ ΕΡΓΑ ΕΚΤΕΛΕΣΤΕΑ ΕΝ ΑΘΗΝΑΙΣ	»	99,436	90
ΠΙΣΤΩΤΑΙ ΔΙΑΦΟΡΟΙ	»	65,676	30
ΚΕΦΑΛΑΙΟΝ	»	155,087	10

Δρ. 626,700 30

ΓΕΝΙΚΗ ΛΗΨΟΔΟΣΙΑ

		Χ ρ έ ω σ ι ς					
		Υπόλοιπα		Πράξεις		Τό δλον	
		31 Δεκεμβρίου 1902		έντός του έτους 1903		της Χρεώσεως	
Ταμείον	Δρ.	1,424	75	1,040,299	85	1,041,724	60
Μετοχαι Έθνικης Τραπεζης....	»	131,320	—			131,320	—
Όμολογια Έθνικου Δανείου Ένοποιήσεως 1898.....	»	71,837	75			71,837	75
Όμολογια Πατριωτικου Δανείου των Δρ. 30,000,000	»	45	—			45	—
Όμολογια Έθν. Δανείου Κεφαλαιοποιήσεως.....	»	640	—			640	—
Π. Γιαννόπουλος πρώην Ταμίας της Έταιρείας	»	29,162	95			29,162	95
Προκαταβολαι	»	1,808	50	49,574	85	51,383	35
Τράπεζα Γ. Π. Σκουζέ (έντοκος κατάθεσις)	»	85,000	—	340,348	80	425,348	80
Χρεώσται έν γραμματίων Λαχείου 1897, 1898, 1899, 1900.....	»	1,331	60			1,331	60
Έγγυθοδολαι	»						
Παρακαταθήκαι δι' αρχαιολογικά έργα έντελεστέα έν Αθήναις..	»			55,217	25	55,217	25
Πιστωται διάφοροι.....	»			52,100	—	52,100	—
Χρεώσται διάφοροι	»			483	15	483	15
Κεφάλαιον	»			58,607	64	58,607	64
Ακίνητα κτήματα	»	67,449	99			67,449	99
Κατάστημα της Έταιρείας.....	»	259,863	80			259,863	80
	Δρ.	649,884	34	1,596,631	54	2,246,515	88

Έν Αθήναις τῆ 31 Δεκεμβρίου 1903

Ό Ταμίας

Γ. ΚΛΟΝΤΗΡΟΠΟΥΛΟΣ

ΤΟΥ ΕΤΟΥΣ 1903

Πίστωσις						Υπόλοιπα 31 Δεκεμβρίου 1903			
Υπόλοιπα 31 Δεκεμβρίου 1902		Πράξεις έντός του έτους 1903		Τὸ ὅλον τῆς Πιστώσεως		Χρέωσις		Πίστωσις	
		1,038.603	24	1,038,603	24	3,121	36		
						131,320	—		
						71,837	75		
			—		—	45	—		
						640	—		
		29,162	95	29,162	95				
		31,465	45	31,465	45	19,917	90		
		352,348	80	352,348	80	73,000	—		
						1,331	60		
6,500	—			6,500	—			6,500	—
74,654	15	80,000	—	154,654	15			99,436	90
55,035	45	62,740	85	117,776	30			65,676	30
		30	50	30	50	452	65		
513,694	74			513,694	74			455,087	10
		2,279	75	2,279	75	65,170	24		
					80	259,863	80		
649.884	34	1,596,631	54	2,246,515	88	626,700	30	626,700	30

Ὁ Λογιστής α α.
ΗΛ. ΚΑΣΣΑΚΟΣ

Ἐθεωρήθη

Ἐν Ἀθήναις αὐθημερόν

Ὁ Ἐπόπτης
Α. ΠΡΕΚΑΣ

ΑΝΑΛΥΣΙΣ

τῶν Γενικῶν Λογαριασμῶν. ἐφ' ὧν ἐπῆλθε μεταβολὴ ἢ μὴ κατὰ τὴν χρῆσιν τοῦ ἔτους 1903. κατὰ τὰς δημοσιευομένας καταστάσεις τῆς 31 Δεκεμβρίου 1902 καὶ 31 Δεκεμβρίου 1903

Α'. Ἐπὶ τῶν Γενικῶν Δ/σμῶν τοῦ Ἐνεργητικοῦ.

Ταμεῖον.

Τὴν 31 Δεκεμβρίου 1902 ὑπῆρχεν ὑπόλοιπον	»	1,424.75
ἐχρεώθη ὁ Δ/σμός οὗτος μετὰ τὰς καθ' ὄλον τὸ ἔτος 1903 ἐνεργηθείσας εἰσπράξεις	»	1,040,299.80
	Δρ.	1,041,724.60
καὶ ἐπιστώθη μετὰ τὰς κατὰ τὸ αὐτὸ ἔτος ἐνεργηθείσας πληρωμὰς	»	1,038,603.24
καὶ ὑπόλοιπον Ταμεῖου τῆ 31 Δεκεμβρίου 1903	Δρ.	3,121.36

Χρηματόγραφα.

Τὴν 31 Δεκεμβρίου 1902 ὑπῆρχον 56 μετοχαὶ ἀξίας	Δρ.	131,320.—
τῆς Ἐθνικῆς Τραπεζῆς, ἐφ' ὧν οὐδεμία ἐπῆλθε μεταβολή, σημειοῦται δὲ ἡ ἀξία αὐτῶν κατὰ τὴν 31 Δεκεμβρίου 1903	»	131,320.—
Τὴν 31 Δεκεμβρ. 1902 ὑπῆρχον 700 ὀμολογίαι Ἐθν. Δανείου Ἐνοποιήσεως 1898 ἀξίας ἐφ' ὧν οὐδεμία ἐπῆλθε μεταβολή, σημειοῦται δὲ ἡ ἀξία αὐτῶν κατὰ τὴν 31 Δεκεμβρ. 1903	Δρ.	71,837.75
	»	71,837.75
Τὴν 31 Δεκεμβρίου 1902 ὑπῆρχον 36 ὀμολογίαι τοῦ Πατριωτικοῦ Δανείου τῶν 30,000.000 ἀξίας	Δρ.	45.—
ἐφ' ὧν οὐδεμία ἐπῆλθε μεταβολή, σημειοῦται δὲ ἡ ἀξία αὐτῶν κατὰ τὴν 31 Δεκεμβρ. 1903	»	45.—
Τὴν 31 Δεκεμβρίου 1902 ὑπῆρχον ὀμολογίαι τοῦ Ἐθν. Δανείου Κεφαλαιοποιήσεως ἀξίας ἐφ' ὧν οὐδεμία ἐπῆλθε μεταβολή, σημειοῦται δὲ ἡ ἀξία αὐτῶν κατὰ τὴν 31 Δεκεμβρ. 1903	Δρ.	640.—
	»	640.—

Χρέος Π Γιαννοπούλου πρῶην ταμίου τῆς Ἐταιρείας.

Τὴν 31 Δεκεμβρίου 1902 τὸ ὑπόλοιπον τοῦ χρέους Π. Γιαννοπούλου πρὸς τὴν Ἐταιρείαν ἀνήρχετο εἰς	Δρ.	29,162.95
Ἐπιστώθη ὁ Δ/σμός μετὰ τὰ εἰσπραχθέντα	»	29,162.95
ἐπομένως οὐδὲν ὑπόλοιπον ἔμεινε τὴν 31 Δεκεμβρίου 1903.		
Σημείωσις. Ἰνσταῦθα γίνεται μνεία, ὅτι ἀπέναντι τοῦ χρέους τοῦ Π. Γιαννοπούλου ἐκ δρ. 29,162.95 εἰσπράχθησαν	Δρ.	30,502.—
ἐξ ὧν	δρ.	29,162.95
ἐσημειώθησαν εἰς πίστωσιν τοῦ προκειμένου Δ/σμοῦ πρὸς ἐξόφλησιν τῆς ὀφειλῆς αἱ δὲ λοιπαὶ	»	1,339.05
ἐσημειώθησαν εἰς τὰ ἔσοδα τῆς Ἐταιρείας ὡς τόκοι εἰσπραχθέντες ἐκ τοῦ χρέους Π. Γιαννοπούλου	Δρ.	30,502.—

Προκαταβολαὶ ἐπὶ ἀποδόσει Δ/σμοῦ εἰς ἐφόρους, ἐπιστάτας καὶ λοιπούς.

Τὴν 31 Δεκεμβρίου 1902 ὠφείλοντο πρὸς τὴν Ἐταιρείαν προκαταβολαὶ	Δρ.	1,808.50
ἐχρεώθη ὁ Δ/σμός οὗτος μετὰ τὰς καθ' ὄλον τὸ ἔτος 1903 γενομένας προκαταβολὰς	»	49,574.85
	Δρ.	51,383.35
καὶ ἐπιστώθη μετὰ τὰς γενομένας ἀποδόσεις προκαταβολῶν	»	31,465.45
ὑπόλοιπον ἀποδοτέον τὴν 31 Δεκεμβρίου 1903	Δρ.	19,917.90
κατὰ τὴν παρατιθεμένην λεπτομερῆ ὀνομαστικὴν κατάστασιν.		

Τράπεζα Γ. Π. Σκουζέ.

Τὴν 31 Δεκεμβρίου 1902 τὸ ὑπὲρ τῆς Ἑταιρείας ὑπόλοιπον ἐντόκων καταθέσεων παρὰ τῆς Τραπέζης Γ. Π. Σκουζέ ἀνήρχετο εἰς.....	Δρ.	85,000.—
Ἐχρεώθη ὁ Δ/σμός οὗτος μὲ τὰς καθ' ὄλον τὸ ἔτος 1903 γενομένης ἐντόκου καταθέσεις	»	340,348.80
	Δρ.	425,348.80
καὶ ἐπιστώθη μὲ τὰς γενομένας ἀναλήψεις.....	»	352,348.80
Ἐπόλοιπον ὑπὲρ τῆς Ἑταιρείας τὴν 31 Δεκεμβρίου 1903.....	Δρ.	<u>73,000.—</u>

Χρεῶσται ἐκ Γραμματίων Λαχείου.

Τὴν 31 Δεκεμ. 1902 τὸ ὑπόλοιπον τῶν χρεωστῶν ἐκ γραμμ. Λαχείου ἀνήρχετο ἐν συνόλῳ ἐπὶ τοῦ Δ/σμοῦ τούτου οὐδεμία ἐπῆλθε μεταβολή.	Δρ.	1,331.60
Ἐπόλοιπον 31 Δεκεμβρίου 1903.....	»	<u>1,331.60</u>

Χρεῶσται ἐξ ἀκυρώσεως ἐνταλμάτων.

Τὴν 31 Δεκεμβρίου 1902 οὐδὲν ὑπῆρχεν ὑπόλοιπον.		
Ἐχρεώθη ὁ Δ/σμός οὗτος μὲ.....	Δρ.	483.15
καὶ ἐπιστώθη μὲ.....	»	30.50
Ἐπόλοιπον τὴν 31 Δεκεμβρίου 1903.....	Δρ.	<u>452.65</u>

Ἀκίνητα κτήματα.

Τὴν 31 Δεκεμβρίου 1902 ὑπῆρχεν ὑπόλοιπον.....	Δρ.	67,449.99
ἐπιστώθη ὁ Δ/σμός οὗτος μὲ τὴν ἀξίαν τῶν ἐκποιθηθέντων ἀκινήτων.....	»	2,279.75
Ἐπόλοιπον τὴν 31 Δεκεμβρίου 1903.....	»	<u>65,170.24</u>

Κατάστημα τῆς Ἑταιρείας.

Τὴν 31 Δεκεμβρίου 1902 τὸ ὑπόλοιπον ἀνήρχετο εἰς.....	Δρ.	259,863.80
ἐφ' οὗ οὐδεμία ἐπῆλθε μεταβολή, ἐπομένως σημειοῦται ἡ ἀξία τοῦ Καταστήματος τῆς Ἑταιρείας.....	»	<u>259,863.80</u>

Β. Ἐπὶ τῶν Γενικῶν Δ/σμῶν τοῦ Παθητικοῦ.

Ἐγγυοδοσίαι

Τὴν 31 Δεκεμβρίου 1902 ὑπῆρχεν ὑπόλοιπον.....	Δρ.	6,500.—
ἐφ' οὗ οὐδεμία ἐπῆλθε μεταβολή, ἐπομένως σημειοῦται τοῦτο κατὰ τὴν 31 Δεβρίου 1903.....	»	<u>6,500.—</u>

Παρακαταθήκαι δι' Ἀρχαιολογικὰ ἔργα ἐκτελεστέα ἐν Ἀθήναις.

Τὴν 31 Δεκεμβρίου 1902 ὑπῆρχεν ὑπόλοιπον.....	Δρ.	74,654.15
Ἐπιστώθη ὁ Δ/σμός οὗτος συμφώνως τῷ προϋπολογισμῷ Κεφάλαιον Γ.—2.....	»	80,000.—
	»	154,654.15
καὶ ἐχρεώθη μὲ τὰς γενομένας δαπάνας.....	»	55,217.25
Ἐπόλοιπον τὴν 31 Δεκεμβρίου 1903.....	»	<u>99,436.90</u>

Πιστωταὶ Διάφοροι.

Τὴν 31 Δεκεμβρίου 1902 ὑπῆρχεν ὑπόλοιπον.....	Δρ.	55,035.45
ἐπιστώθη ὁ Δ/σμός οὗτος τὴν 31 Δεβρίου 1903		
Εἰς μεταφορὰν.....	∇ρ.	<u>55,035.45</u>

	Ἐκ μεταφορᾶς.....	Δρ.	55,035
1)	δι' ὀφειλομένους μισθοὺς φυλάκων καὶ ἐπιμελητῶν.....	Δρ.	2,430.—
2)	δι' ἀνεκκαθαρίστους Δ/σμοὺς	»	8,210.85
3)	δι' ὀφειλομένας ἀμοιβὰς γραμματ. Λαχείου Τρίτης Τριμηνίας 1902	»	2,100.—
4)	δι' ὁμοίας ἀμοιβὰς Τετάρτης Τριμηνίας 1903.....	»	50,000.—
			62,740
		Δρ.	117,776
	καὶ ἐχρεώθη μὲ τὰς γενομένας πληρωμὰς	»	50,782.50
	καὶ μὲ τὰ ὑπὲρ τῆς Ἐταιρείας παραγραφέντα ἐκ κληρωθέντων Λα- χείων καὶ πάσης ἄλλης αἰτίας	»	1,317.50
	Ἐπόλοιπον τὴν 31 Δεκεμβρίου 1903, ὀφειλόμενον.....	Δρ.	65,676
1)	εἰς ἀνεκκαθαρίστους Δ/σμοὺς κατὰ τὸ 1902 ὡς ὁ σχετικὸς γενικὸς Ἰσολογισμὸς.....	Δρ.	2,935.45
2)	εἰς μισθοὺς φυλάκων καὶ ἐπιμελητῶν τοῦ 1903	»	2,430.—
3)	εἰς ἀνεκκαθαρίστους Δ/σμοὺς τοῦ 1903 κατὰ τὰ Πρακτικὰ τοῦ Συμβουλίου 30 Δεβρίου 1903	»	8,210.85
4)	εἰς ὀφειλομένας ἀμοιβὰς γραμματ. Λαχείου Τρίτης Τριμηνίας 1903	»	2,100.—
5)	εἰς ὁμοίας ἀμοιβὰς Τετάρτης Τριμηνίας 1903		50,000.00
		Δρ.	65,676

Πληρωτέα Ἐντάλματα.

	Καθ' ὄλον τὸ ἔτος 1903 ἐξεδόθησαν ἐντάλματα 1617 ἀξίας	Δρ.	1,038,615
	ἀκυρωθέντος ἐνός τοῦ ὑπ' ἀρ. 750, ὡς μὴ προσαχθέντος ὑπὸ τοῦ δικαιοῦχου πρὸς ἐξόφλησιν	»	12
	Ἐπελείφθησαν τοιαῦτα 1616 ἀξίας	»	1,038,603
	ἅτινα καὶ ἐξωφλήθησαν πάντα ὑπὸ τοῦ Ταμείου		

ΠΙΝΑΞ ἐμφαίνων τὴν περιουσίαν τῆς Ἑταιρείας
κατὰ τὴν 31 Δεκεμβρίου 1903.

Ἡ περιουσία τῆς Ἑταιρείας κατὰ τὴν 31 Δεβρίου τοῦ 1902 ἀνήρχετο εἰς..... Δρ.		513,694.74
εἰσποτελουμένη ἐκ τῶν ἐξῆς :		
Ἐξ ἀκινήτων κτημάτων	Δρ.	67,449.99
Ἐξ 56 μετοχῶν Ἐθνικῆς Τραπεζῆς ἀξίας.....	»	131,320.—
Ἐξ 700 ὁμολογιῶν Ἐθνικοῦ Δανείου ἐνοποιήσεως 1898 ἀξίας.....	»	71,837.75
Ἐξ 36 » » Πατριωτ. Δανείου δρ. 30,000.000 ἀξίας »	»	45.—
Ἐκ μιᾶς ἀποδείξεως καὶ ἐνός ὀριστικοῦ τίτλου τοῦ Ἐθνικοῦ Δανείου Κεφαλαιοποιήσεως	»	640.—
Ἐκ τοῦ Καταστήματος τῆς Ἑταιρείας	»	259,863.80
Ἐκ τοῦ ὑπολοίπου τοῦ ἐκ δραχ. 69,392.18 χρέους τοῦ ἀποβιώσαντος πρώην ταμίου τῆς Ἑταιρείας Π. Γιαννοπούλου.....	»	29,162.95
Ἐκ προκαταβολῶν.....	»	1,808.50
Ἐξ ἐντόκου καταθέσεως παρὰ τῷ Γ. Π. Σκουζέ.....	»	85,000.—
Ἐκ χρεωστῶν ἐκ γραμματίων Λαχείου τῶν ἐτῶν 1897-1900 ἐν ὄλῳ	»	1,331.60
Καὶ ἐκ τοῦ ὑπολοίπου τοῦ ταμείου κατὰ τὴν 31 Δεκεμβρίου 1902 ..	»	1,424.75
Ἐκπιπτομένον δὲ τῶν ὀφειλομένων κατὰ τὴν 31 Δεκεμβρίου 1902.... Δρ.	649,884.34	
εἰς ἐγγυοδοσίας	Δρ.	6,500.—
εἰς παρακαταθήκας δι' ἀρχαιολογικά ἔργα ἐκτελεστέα ἐν Ἀθῆναις	»	74,654.15
εἰς πιστωτάς διαφόρους	»	55,035.45
	Δρ.	136,189.60
	Δρ.	513,694.74
Ἐντός δὲ τοῦ ἔτους 1903 ἐπῆλθον αἱ ἐξῆς αὐξομειώσεις :		
α') Εἰς τὸ ὑπόλοιπον τοῦ ταμείου τῆς 31 Δεκεμβρίου 1902 ἐκ....	»	1,424.75
προστέθησαν αἱ καθ' ὄλον τὸ ἔτος 1903 ἐνεργηθεῖσαι εἰσπράξεις κατὰ τὴν ἀναλυτικὴν κατάστασιν τῆς κινήσεως τοῦ ταμείου ...	»	1,040,299.85
	Τὸ ὄλον	Δρ. 1,041,724.60
ἀφαιρουμένων δὲ τῶν κατὰ τὸ αὐτὸ ἔτος ἐνεργηθειῶν πλη- ρωμῶν ἐκ.....	Δρ.	1,038,603.24
ἔμεινεν ὑπόλοιπον κατὰ τὴν 31 Δεκεμβρίου 1903	Δρ.	3,121.36
β') Εἰς τὰ ἀκίνητα κτήματα	Δρ.	67,449.99
ἀφαιρεῖται τὸ εἰσπραχθὲν τμήμα ἀπαλλοτριώσεως ἀκινήτου ..	»	2,279.75
ἔπομένως ἔμεινεν ὑπόλοιπον	Δρ.	65,170.24
γ') Ἐπὶ τῶν Μετοχῶν τῆς Ἐθν. Τραπεζῆς, 56 τὸν ἀριθμὸν, οὐδε- μία ἐπῆλθε μεταβολή, σημειοῦται δὲ ἡ ἀξία αὐτῶν εἰς		Δρ. 131,320.—
δ') Ἐπὶ τῶν Ὅμολογιῶν Ἐθνικοῦ Δανείου Ἐνοποιήσεως 1898, τὸν ἀριθμὸν 700, οὐδεμία ἐπῆλθε μεταβολή, σημειοῦται δὲ ἡ ἀξία αὐτῶν		» 71,837.75
ε') Ἐπὶ τῶν Ὅμολογ. τοῦ Πατριωτ. Δανείου τῶν δρ. 30,000 000 οὐδεμία ἐπῆλθε μεταβολή (ἀριθμοὶ 81885 ἕως 81890, 81892 ἕως 81893, 81895 ἕως 81905, 81907 ἕως 81909, 81911 ἕως 81914, 86886 ἕως 86889, 128955, 128957, 187052 ἕως 187053, καὶ 187055 ἕως 187856) σημ. δὲ ἡ ἀξία αὐτῶν εἰς..		» 45.—
ς') Ἐπὶ τῶν Ὅμολογιῶν τοῦ Ἐθνικοῦ Δανείου Κεφαλαιοποιήσεως οὐδεμία ἐπῆλθε μεταβολή, σημειοῦται δὲ ἡ ἀξία αὐτῶν εἰς ...		» 640.—
ζ') Ἐπὶ τῆς γενομένης δαπάνης μέχρι τῆς 31 Δεβρίου 1899 τοῦ ἀνεγερθέντος Καταστήματος τῆς Ἑταιρείας οὐδεμία ἐπῆλθε μεταβολή, σημειοῦται δὲ αὕτη		» 259,863.80
η') Ἐκ τοῦ ὑπολοίπου τοῦ χρέους πρὸς τὴν Ἑταιρείαν τοῦ πρώην ταμίου Π. Γιαννοπούλου ἐκ	Δρ.	29,162.95
εἰσπράχθησαν ἐντός τοῦ 1903	»	29,162.95
	Εἰς μεταφορὰν	Δρ. 531,998.15

	Ἐκ μεταφορᾶς.....	Δρ.	531,998.15
	ἐπομένως οὐδὲν ὑπόλοιπον ἔμεινε τὴν 31 Δεβρίου 1903.		
θ')	Ἐκ προκαταβολῶν εἰς ἐφόρους, ἐπιστάτας καὶ λοιποὺς ἐπὶ ἀποδόσει λ/σμοῦ ὠφείλοντο κατὰ τὴν 31 Δεβρίου 1902	Δρ.	1,808.50
	ἔδōθησαν ἐντὸς τοῦ 1903 νέαι προκαταβολαί.....	»	49,574.85
	καὶ ἀπεδόθησαν κατὰ τὸ αὐτὸ ἔτος.....	Δρ.	51,383.35
	ἐπομένως ὀφείλονται κατὰ τὴν 31 Δεβρίου 1903	»	31,465.45
	(ὅρα δημοσιευμένην ἀναλυτικὴν κατάστασιν)		
ι')	Εἰς τὸ κατὰ τὴν 31 Δεβρίου 1902 ὑπόλοιπον ἐντόκων καταθέσεων παρὰ τῆ Τραπεζῆ Γ. Π. Σκουζῆ ἐκ	Δρ.	85,000.00
	προσετέθησαν διὰ νέων καταθέσεων ἐντὸς τοῦ 1903.....	»	340,348.80
	καὶ ἀνελήφθησαν ἐντὸς τοῦ ἰδίου ἔτους	Δρ.	425,348.80
	ἐπομένως ἔμεινεν ὑπόλοιπον καταθέσεων τὴν 31 Δεβρίου 1903	»	352,3.8 80
ια')	Εἰς τοὺς χρεώστας ἐκ γραμματίων λαχείου οὐδεμία ἐπῆλθε μεταβολή, σημειοῦται δὲ τὸ ὀφειλόμενον ποσὸν εἰς	Δρ.	73,000.00
ιβ')	Εἰς τοὺς χρεώστας διαφόρους ἐξ ἀκυρώσεως ἐνταλαμάτων	»	» 1,331.6
	ἀφῆρέθη τὸ εἰσπραχθὲν ἐντὸς τοῦ 1903 ποσὸν	»	483.15
	καὶ ἐπομένως ἔμεινεν ὑπόλοιπον κατὰ τὴν 31 Δεβρίου 1903 ..	Δρ.	30.50
		»	452.65
		»	452.6
		Δρ.	626,700.3

Κατὰ τὰ ἀνωτέρω ἢ περιουσία τῆς Ἀρχαιολογικῆς Ἑταιρείας κατὰ τὴν 31 Δεκεμβρίου 1903 ἀποτελεῖται :

1)	ἀπὸ μετρητᾶ ἐν τῷ Ταμείῳ.....	Δρ.	3,121.3
2)	» 56 Μετοχᾶς τῆς Ἐθν. Τραπεζῆς ἀξίας.....	»	131,320.-
3)	» 700 Ὁμολογίας Ἐθν. Δανείου Ἐργοποιήσεως 1898 ἔτους.....	»	71,837.7
4)	» 36 Ὁμολογίας Πατριωτικοῦ Δανείου 30 ἑκατομμυρίων	»	45.-
5)	» Μίαν ἀπόδειξιν καὶ ἓνα ὀριστικὸν τίτλον τοῦ Ἐθνικ. Δανείου Κεφαλαιοποιήσεως	»	640.-
6)	» Προκαταβολάς	»	19,917.9
7)	» Ἐντοχὸν Κατάθεσιν παρὰ τῆ Τραπεζῆ Γ. Π. Σκουζῆ	»	73,000.-
8)	» Χρεώστας Γραμματίων Λαχείου 1897-1900	»	1,331.6
9)	» ἐξ ἀκυρώσεως χρηματ. ἐνταλαμάτων	»	452.6
10)	» Ἀκίνητα κτήματα ἀξίας	»	65,170.3
11)	» Κατάστημα τῆς Ἑταιρείας	»	259,863.8
		Δρ.	626,700.3

Ἐξ ὧν ἀφαιρουμένων τῶν ὀφειλομένων :

1)	εἰς ἐγγυοδοσίαν τοῦ Ταμίου Π. Χρυσανθοπούλου.....	Δρ.	5,000.—
2)	» » ἐργολάβου Ν. Μοσγοῦ	»	1,500.—
3)	» Ἀρχαιολογικὰ ἔργα ἐκτελεστέα ἐν Ἀθήναις	»	99,436.90
4)	» ἀνεκκαθαρίστους Δ/σμοὺς τοῦ 1902 ὡς ὁ σχετικὸς γενικὸς ἰσολογισμὸς	»	2,935.45
5)	» μισθοῦ φυλάκων καὶ ἐπιμελητῶν τοῦ 1903	»	2,430.—
6)	» ἀνεκκαθαρίστους Δ/σμοὺς τοῦ 1903.....	»	8,210.85
7)	» ὀφειλομένας ἀμοιβὰς 3ης Τριμηνίας 1903.....	»	2,100.—
8)	» » 4ης » 1903.....	»	50,000.—
	Ἵπολείπεται καθαρὰ περιουσία τὴν 31 Δεβρίου 1903.....	Δρ.	171,613.3
		Δρ.	455,087.1

Ἐν Ἀθήναις 31 Δεκεμβρίου 1903

Ὁ Ταμίας
Γ. ΚΛΟΝΤΗΡΟΠΟΥΛΟΣ

Ὁ Λογιστὴς καὶ ἀ. α.
ΗΛ. ΚΑΣΣΑΚΟΣ

Ἐθεωρήθη
Ἐν Ἀθήναις αὐθημερόν
Ὁ Ἐπόπτης
Α. ΠΡΕΚΑΣ

ΠΡΑΚΤΙΚΑ

ΤΗΣ ΕΝ ΑΘΗΝΑΙΣ

ΑΡΧΑΙΟΛΟΓΙΚΗΣ ΕΤΑΙΡΕΙΑΣ

ΤΟΥ ΕΤΟΥΣ 1904

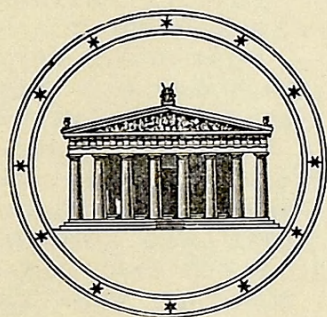

ΑΘΗΝΗΣΙΝ

ΕΚ ΤΟΥ ΤΥΠΟΓΡΑΦΕΙΟΥ Π. Δ. ΣΑΚΕΛΛΑΡΙΟΥ

1906

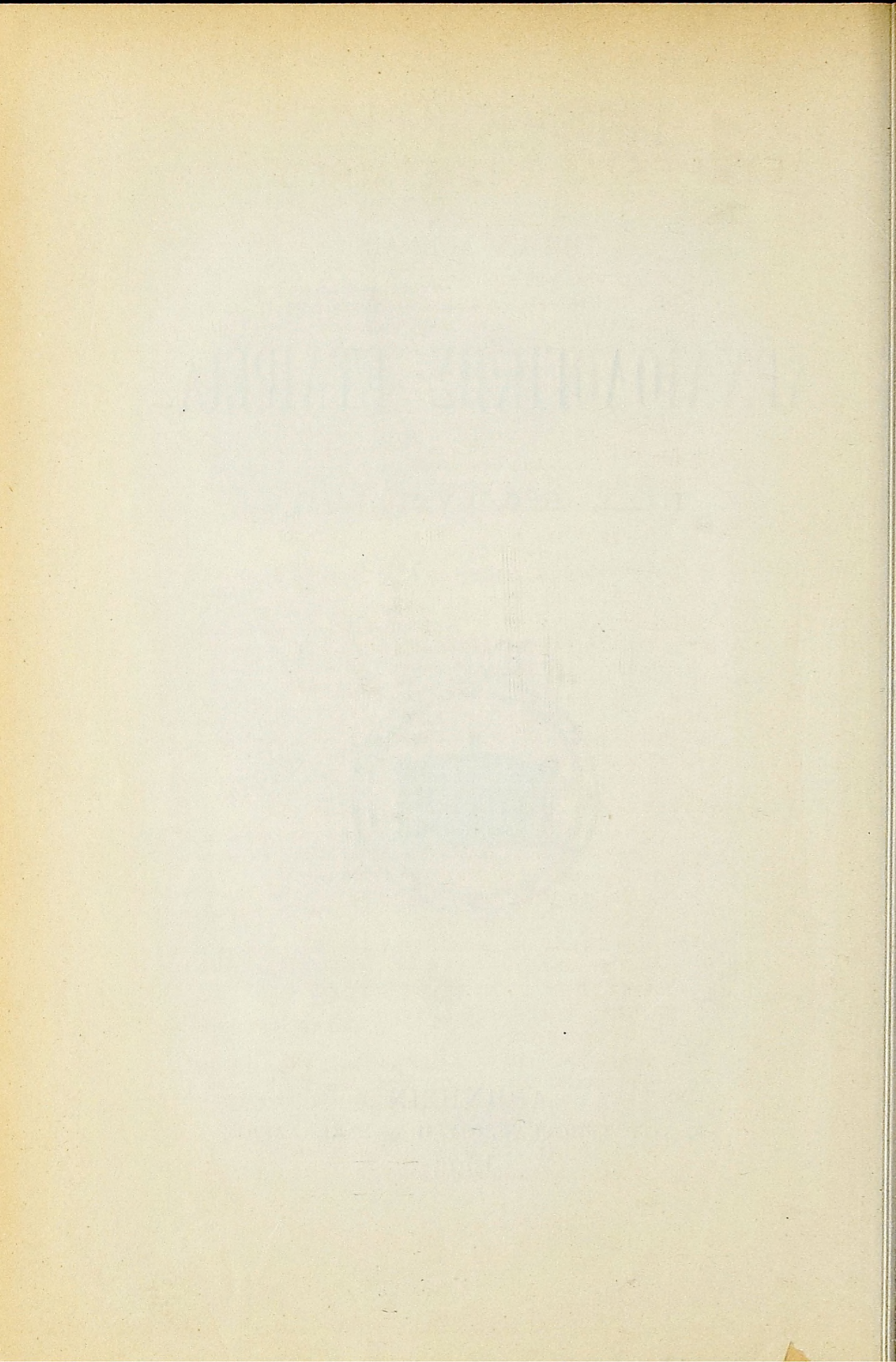

ΕΥΕΡΓΕΤΑΙ ΤΗΣ ΕΤΑΙΡΕΙΑΣ

ΒΑΣΙΛΕΥΣ ΟΘΩΝ
ΤΟ ΕΘΝΙΚΟΝ ΠΑΝΕΡΙΣΤΗΜΙΟΝ
Η ΕΠΙΤΡΟΦΗ ΤΩΝ ΦΙΛΑΡΧΑΙΩΝ
Η ΕΝ ΛΟΝΔΙΝΩΙ ΕΛΛΗΝΙΚΗ ΚΟΙΝΟΤΗΣ
Ο ΔΗΜΟΣ ΑΘΗΝΑΙΩΝ
Ο ΔΗΜΟΣ ΠΕΙΡΑΙΕΩΝ
Ο ΔΗΜΟΣ ΕΡΜΟΥΠΟΛΙΤΩΝ ΣΥΡΟΥ
ΚΩΝΣΤΑΝΤΙΝΟΣ ΙΩΝΙΔΗΣ
DUC DE LUYNES
ΔΗΜΗΤΡΙΟΣ ΜΠΕΝΑΡΔΑΚΗΣ
ΑΠΟΣΤΟΛΟΣ ΑΡΣΑΚΗΣ
ΑΛΕΞΑΝΔΡΟΣ ΣΤΟΥΡΝΑΡΗΣ
ΣΙΜΩΝ Γ. ΣΙΝΑΣ
ΙΩΑΝΝΗΣ ΡΩΜΑΣ
ΙΩΑΝΝΗΣ Χ. ΠΕΤΡΟΣ
ΚΩΝΣΤΑΝΤΙΝΟΣ ΓΡ. ΣΟΥΤΣΟΣ
ΙΩΑΝΝΗΣ ΚΟΝΤΟΓΙΑΝΝΑΚΗΣ
ΑΝΔΡΕΑΣ ΣΥΓΓΡΟΣ
ΚΥΡΙΛΛΟΣ ΙΕΡΟΣΟΛΥΜΩΝ
ΚΥΡΙΛΛΟΣ ΠΑΤΡΩΝ
ΙΩΑΝΝΗΣ Α. ΚΟΥΜΑΝΟΥΔΗΣ
ΙΩΑΝΝΗΣ ΛΑΔΟΡΟΥΛΟΣ
HILARION ROUX
ΟΔΥΣΣΕΥΣ ΚΑΙ ΜΕΝΕΛΑΟΣ ΝΕΓΡΕΡΟΝΤΕ
HEINRICH SCHLIEMANN
ΙΕΡΩΝΥΜΟΣ ΒΑΛΛΙΕΡΗΣ
ΣΤΕΦΑΝΟΣ ΖΑΦΕΙΡΟΡΟΥΛΟΣ
ΧΡΗΣΤΑΚΗΣ ΖΩΓΡΑΦΟΣ
ΕΥΑΓΓΕΛΟΣ ΑΧΙΛΛΟΡΟΥΛΟΣ
ΑΛΕΞΑΝΔΡΟΣ ΗΦΑΙΣΤΙΔΗΣ
ΦΙΛΙΠΠΟΣ ΙΩΑΝΝΟΥ
ΓΕΩΡΓΙΟΣ Α. ΜΑΥΡΟΚΟΡΔΑΤΟΣ
ΣΟΛΩΝ ΧΡΗΣΤΑΚΗ ΖΩΓΡΑΦΟΣ
ΣΤΑΜΑΤΙΟΣ Ι. ΡΡΩΙΟΣ
ΟΘΩΝ Α. ΚΟΝΤΟΣΤΑΥΛΟΣ
ΡΑΥΛΟΣ ΡΑΥΛΟΡΟΥΛΟΣ
BENIAMIN ΑΡΧΙΜΑΝΔΡΙΤΗΣ
ΝΙΚΟΛΑΟΣ ΖΑΡΙΦΗΣ
ΔΗΜΟΣΘΕΝΗΣ ΤΣΙΒΑΝΟΡΟΥΛΟΣ
ΧΑΡΙΛΑΟΣ ΤΡΙΚΟΥΡΗΣ

ΔΙΟΙΚΗΤΙΚΟΝ ΣΥΜΒΟΥΛΙΟΝ ΤΗΣ ΕΤΑΙΡΕΙΑΣ

ΠΡΟΕΔΡΟΣ

Η Α. Β. Υ. Ο ΔΙΑΔΟΧΟΣ ΚΩΝΣΤΑΝΤΙΝΟΣ

Ἀντιπρόεδρος

Δ. Τσιθανόπουλος

Β' Ἀντιπρόεδρος

Γ. Νικολαΐδης

Γραμματεὺς

Π. Καβδαδίας

Σύμβουλοι

Στ. Ἀνδρόπουλος

Ν. Καζάζης

Π. Καρολίδης

Β. Λεονάρδος

Ἰθ. Λύδερς

Δ. Μακκᾶς

Γ. Μιστριώτης

Γ. Παπαθασιλείου

Ἀ. Ῥωμάνος

Ἀν. Σκιᾶς

Β. Στάης

Γ. Στρέϊτ

Χ. Τσουντας

ΕΠΙΤΙΜΙΟΙ ΕΤΑΙΡΟΙ

Η Α. Υ. Ο ΠΡΙΓΚΙΨ ΔΙΑΔΟΧΟΣ ΒΕΡΝΑΡΔΟΣ ΤΟΥ SAX-
MEININGEN

Η Α. Υ. Ο ΠΡΙΓΚΙΨ ΦΡΕΙΔΕΡΙΚΟΣ ΚΑΡΟΛΟΣ ΤΟΥ HESSEN

- Ὁ Σ. Μητροπολίτης Ἀθηνῶν Θεό-
κλητος. Adolph Kirchhoff. Berlin.
Friederich Adler. Berlin. Lucien Magne. Paris.
Otto Benndorf. Wien. Adolph Michaelis. Strassburg.
Max. Bonnet. Montpellier. L. A. Milani. Firenze.
R. C. Bosanquet. Ἀθήνησι. D. B. Monro. Oxford.
G. Clemenceau. Paris. A. S. Murray. London.
Max Collignon. Paris. Charles Elliot Norton. Cambridge
Domenico Comparetti. Firenze. U. S. America.
Alexander Conze. Berlin. Th. Ouspensky. Ἐν Κωνσταντινουπόλει.
Alfred Croiset. Paris. G. Perrot. Paris.
Θεόδωρος Δηλιγιάννης. Ἀθήνησι. W. M. Ramsay. Aberdeen (Scotland).
W. Dittenberger, Leipzig. S. Reinach. Paris.
Wilhelm Dörpfeld. Ἀθήνησι. W. Ridgeway. Cambridge. (England).
Joseph Durm. Karlsruhe. La Comtesse de Rencourt. Ἀθήνησι.
Sir John Evans. London. Rufus B. Richardson. New York.
Paul Foucart. Paris. America.
Adolph Furtwängler. München. H. Schrader. Ἀθήνησι.
Ernst Gardner. Cambridge (England). G. Schlumberger. Paris.
Percy Gardner. Oxford. Cecil Smith. London.
B. L. Gildersleeve. Baltimore. U. S. America. Th. D. Seymour. New - Haven
Will. Watson Goodwin. Cambridge. U. S. America. U. S. America.
Hamdy Bey. Ἐν Κωνσταντινουπόλει. Gr. G. Tocilescu. Bucarest.
B. Haussoulier. Paris. G. Treu. Dresden.
Heermance Th. Ἀθήνησι. Charles Waldstein. Cambridge
L. Heuzey. Paris. (England).
Hogarth D. Oxford. Th. Wiegand. Ἐν Κωνσταντινουπόλει.
Holleaux M. Ἀθήνησι. Ulrich von Wilamowitz-Moellendorf. Berlin.
Th. Homolle. Paris. Ad. Wilhelm. Ἀθήνησι.
R. C. Jebb. Cambridge (England). Paul Wolters. Würzburg.
Κ. Καραπάνος. Ἀθήνησι. Henri Weil. Paris.
R. Kekulé. Berlin.
-

ΤΑΚΤΙΚΟΙ ΕΤΑΙΡΟΙ

ΚΑΤΑ ΤΟ ΕΤΟΣ 1904

Οί έταίροι, ών τά όνόματα είνε τετυπωμένα διά κυρτών γραμμάτων, είνε έταίροι ισόβιοι.

<p> <i>Άγγελόπουλος Άθάνατος Θρ.</i> <i>Άγγελόπουλος Ηλίας</i> <i>Άθηνογένης Γ.</i> <i>Άνδροπούλου Στ.</i> <i>Άνέζης Δ.</i> <i>Anthes Ed.</i> <i>Άντωνιάδης Δ.</i> <i>Άντωνόπουλος Κ.</i> <i>Άξελός Ίω.</i> <i>Άξελός Μιλτ.</i> <i>Άραβαντιός Ι.</i> <i>Βακράτσας Είρ.</i> <i>Βαλαωρίτης Ι.</i> <i>Βαλλώσης Δ.</i> <i>Βαλτατζής Π. Γ.</i> <i>Βαρβαρέσος Π. Μ.</i> <i>Βάσης Σπυρ.</i> <i>Βάσσης Άλέξ.</i> <i>Βάσσης Τιμ.</i> <i>Βαφειαδάκης Ν.</i> <i>Βεκούσης Δ.</i> <i>Βερονάρδάκης Άθ.</i> <i>Βικέλας Δ.</i> <i>Bissing Fr. W. von</i> <i>Βλάχος Γ.</i> <i>Βοΐσχος Έπ.</i> <i>Bosanquet R. C.</i> <i>Βούκρας Δ.</i> <i>Βουλπιώτης Δ.</i> <i>Burguet Esm.</i> <i>Βυζαντιός Γ.</i> <i>Γαζέπης Γ.</i> <i>Γεννάδιος Ίωάν.</i> <i>Γενοδέλης Π.</i> <i>Γεωργακόπουλος Ε</i> <i>Γεωργιάδης Άθ.</i> <i>v. Gärtringen Hiller</i> </p>	<p> <i>Γκιών Άνδρέας</i> <i>Graef B.</i> <i>Γρηγοράκης Γρ.</i> <i>Γρυπάρης Π.</i> <i>Δαμβέρρης Α.</i> <i>Δάσιος Σπ.</i> <i>Δελακοβίας Ν.</i> <i>Σεβ. Δελένδας Άντ.</i> <i>Δέλλιος Ίωάν.</i> <i>Δεληγεώργης Α.</i> <i>Δεμερτζής Α.</i> <i>Δημητριάδης Χ.</i> <i>Διγενής Μ.</i> <i>Διπλαράκος Γ.</i> <i>Dörpfeld W.</i> <i>Δραγάτης Ίάκ.</i> <i>Δραγούμης Μ.</i> <i>Δραγούμης Στ.</i> <i>Δρακίδης Π.</i> <i>Δυοδουιώτης Γ.</i> <i>Έλευθεριάδης Σωκ.</i> <i>Εύκλειδης Ι.</i> <i>Εύταξίας Άθ.</i> <i>Εύταξίας Ι.</i> <i>Ζατμης Άλ.</i> <i>Ζαρίφης Γ.</i> <i>Ζητουσιάτης Π.</i> <i>Ζυγομαλάς Α.</i> <i>Ήλιόπουλος Χρ.</i> <i>Θεοδωρακάκης Στυλ.</i> <i>Θεοδωράκης Γ.</i> <i>Θεοδωρόπουλος Β.</i> <i>Θεοφανόπουλος Δ.</i> </p>
--	--

Ἰορδανόπουλος Μ.	Λεονάρδος Δ.
Judeich Walther	Λιόλιος Γ.
Καββαδίας Π.	Λόντος Ἰω.
Καγκάδης Ἰάκ.	Λύδερς *Οθ.
Καζάζης Ν.	Λυκάκης Ἄλ.
Καλαποθάκης Μ.	Λυκούδης Ἐμ.
Καλάρκος Κ.	Λύρης Ἰωάν.
Καλβοκορέσης Ν.	Μαγγιώρος Σπ.
Καλλιγιᾶς Πέτρος	Μαγιάσης Ἰωάν.
Καλλιοντζής Εὐάγ.	Μακκᾶς Δ.
Καλογερόπουλος Ν.	Μακκᾶς Κ.
Κανάκης Π.	Μακκᾶς Ν.
Καπλάνογλους Κ. Π.	Μανδραπήλιας Α.
Καραδασίλης Σπ.	Μανέτας Π.
Καράλης Α.	Μανιάκης Κ.
Καραθεοδωρῆς Στέφ.	Μαντζάκος Χ.
Καραπάνος Κ.	Μαντζούφας Ἄνδρ.
Καροκούλιας Ἠλ.	Μανωλίδης Σωκρ.
Καρολίδης Π.	Μαρκόπουλος Ἰω.
Καστόρχης Δ.	Μαρούδης Μ.
Κατριώτης Π.	Μάτσης Α.
Κατριβάνος Α.	Μαυρομιχάλης Π. Κυριακούλης
Καυταντζόγλους Ἰω.	Μελισσομοργός Γ.
Κεφάλας Γ.	Μητσόπουλος Κ.
Kinch Fr.	Μισριώτης Γ.
Κλοντηρόπουλος Γ.	Μομφερράτος Ἄντ.
Coad P. A.	Μουντάκης Ἄντ.
Κολυβᾶς Α.	Μούσης Ἰωάν.
Κόντος Κ.	Μουτσόπουλος Ἄθ.
Κοντόπουλος Κ.	Μπαλιῆς Θ.
Κοντόσταυλος Α.	Μπαλάνος Ν.
Κορομάντσο; Ἐπ.	Μπάρτ Γουλ.
Κουλομόπουλος Κ.	Μπενῆς Ψάλτης Δ.
Κουρουνιώτης Κ.	Μυλωνᾶς Κ.
Κυφινιώτης Ἰω.	
Κριεζῆς Ἄντ.	Νεγρεπόντης Μ. Μ.
Κρίνος Π.	Νικολαΐδης Γ.
Κύρης Μ.	Νικολαΐδης Ι.
Κωνσταντινίδης Μιχ.	Νικολαΐδης Λουδ.
Κωνσταντινίδης Π.	Νικολόπουλος Σ.
Κωνσταντόπουλος Κ.	Νοακ F.
Λαμπρόπουλος Ἄλ.	Ξανθάκης Π.
Λαμπруνίδης Μ.	
Λεονάρδος Β.	Οἰκονόμος Π.

Πάλλης 'Αγ.
 Παναγιωτόπουλος 'Αν.
 Πανταζής Μιλτ.
 Παντελίδης 'Εμμ.
 Παπαβασιλείου Γ.
 Παπαφράγκος Σπ.
 Παπαδημητρακόπουλος Θ.
 Παπαδιαμαντόπουλος Γ.
 Παπαδόπουλος Β.
 Παπαμιχαλόπουλος Κ.
 Παπαναστασίου Π.
 Παπανδρέου Π.
 Παπαχρήστου Γ.
 Παπούδωφ 'Αρ.
 Pernice Εγ.
 Περρῆς Π.
 Περρῆς Σ.
 Πεσματζόγλου 'Ιωάν.
 Πολυγένης Κ.
 Πρωτοπαπαδάκης Π.
 Πρωτοπαπαδάκης Δ.

Robert K.
 Ραγκαβῆς Κλ.
 Ροσέτος 'Αλ.
 Ράλλης Δ.
 Ράλλης Στ.
 Ρωμαίδης 'Αρ.
 Ρωμάνος 'Αθ.
 Ρωμάνος "Εκτωρ.

Σακελλαρόπουλος Σωτ.
 Schrader Η.
 Σιμόπουλος 'Ιω.
 Σκιᾶ Α.
 Σκουζῆς 'Αλ.
 Σκουζῆς Κ.
 Σκουζῆς Π.
 Σκουλούδης Σ.
 Σοφούλης Θ.

Στάης Β.
 Σταμούλης 'Αναστ.
 Σταυρόπουλος Δ.
 Steele Daniel
 Στέφανος Κλών
 Στεφανάκος Φιλόθεος
 Στρέιτ Γ.
 Στρέιτ Στ.
 Studniczka F.
 Σφαιριανάκης Π.
 Schiff Alfred
 Σηλῆμαν 'Αγ.
 Σωμερίτης Δ.
 Σωτηριάδης Γ.

Τραπάντζαλης Γ.
 Τριανταφυλλάκος Ν.
 Τσάτσος 'Ιω.
 Τσιβανόπουλος Δ.
 Τσίλλερ 'Ερν.
 Τσουντας Χρ.
 Τυπάλδος Μπασσιᾶς 'Αθ

Fabricius E.
 Φεράλδης Γ. Λουδ.
 Φίλιος Δ.
 Φωτίου 'Ιω.

Χατζηδάκις Γ.
 Χατζηδάκις Ι.
 Heermance T. W.
 Χρυσανθόπουλος Π.
 Ψαλτήρας Γ.
 Ψάλτης 'Ιάκ.
 Wide Sam.
 Wiegand Theodor
 Wilhelm Ad.
 Zahn Robert
 Zingerle J.

Ε Κ Θ Ε Σ Ι Σ

ΤΩΝ

ΠΕΠΡΑΓΜΕΝΩΝ ΤΗΣ ΕΤΑΙΡΕΙΑΣ

ΚΑΤΑ ΤΟ ΕΤΟΣ 1904

συνταχθεῖσα ὑπὸ τοῦ γραμματέως τῆς Ἑταιρείας Π. Καββαδία καὶ ἀναγνωσθεῖσα ἐν τῇ γενικῇ συνελεύσει τῶν ἐταίρων τῇ 30 Ἰανουαρίου 1905.

Κύριοι,

Ἀρχόμενον τῆς περὶ τῶν πεπραγμένων τοῦ λήξαντος ἔτους λογοδοσίας του τὸ Συμβούλιον λόγον ποιεῖται ἐν πρώτοις, κατὰ τὸ εἰωθός, περὶ ἐταίρων. Νέοι ἐταῖροι ἐνεγράφησαν κατὰ τὸ λήξαν ἔτος ὀκτώ· τῶν παλαιῶν δὲ ἐταίρων κατέβαλον τὴν ἑαυτῶν συνδρομὴν ἑκατὸν τεσσαράκοντα καὶ τέσσαρες, ὥστε κατέβαλον συνδρομὴν ἐν ὄλῳ ἐταῖροι 152. Λήγοντος δὲ τοῦ ἔτους καὶ ἀρξαμένου τοῦ νῦν ἔτους ἀπεβίωσαν δύο ἐταῖροι, οἱ Πέτρος Χρυσανθόπουλος καὶ Λέων Μελάς, ὧν αἰωνία εἶη ἡ μνήμη.

Ἐν τοῖς ὑπ' ὄψει ἡμῶν λογιστικοῖς πίναξιν ἐκτίθενται λεπτομερῶς καὶ ἀναλελυμένως τὰ τῆς οἰκονομικῆς καταστάσεως τῆς ἐταιρείας κατὰ τὸ λήξαν ἔτος 1904. Τὰ μὲν ἔσοδα ἀνῆλθον εἰς δρ. 333,205.45 τὰ δὲ ἔξοδα, (ἐν οἷς συμπεριλαμβάνονται καὶ αἱ δοθεῖσαι ἀμοιβαὶ εἰς τοὺς κερδίσαντας ἀριθμοὺς τοῦ λαχείου), εἰς δρ. 319,518. Ἄλλ' εἰς ταῦτα δεόν νὰ προστεθῶσι καὶ δρ. 50,772, αἵτινες βαρύ-

νουσι μὲν τὴν χρῆσιν τοῦ 1904, δὲν κατεβλήθησαν ὁμῶς μέχρι τέλους τοῦ ἔτους ἕνεκα τοῦ ἀνεκκαθαρίστου τῶν σχετικῶν λογαριασμῶν. Τὰ ἔξοδα ἄρα ἀνῆλθον εἰς δρ. 370, 290, ὑπερέβησαν δηλ. τὰ ἔσοδα κατὰ δρ. 37,084.55. Προέκυψε δὲ τὸ ἔλλειμμα τοῦτο κυρίως ἐκ τῆς μειώσεως τῶν ἐκ τοῦ λαχείου ἐσόδων, ἅτινα δὲν ἀνῆλθον εἰς τὸ προϋπολογισθὲν ποσόν, διότι ἐκ τῆς τελευταίας τετραμηνιαίας κληρώσεως μόλις τὸ ἡμισυ σχεδὸν τῶν ἐκδοθέντων γραμματίων ἐπωλήθη· θὰ ἦτο δὲ ἐπὶ μᾶλλον δυσάρεστος ἡ οικονομικὴ κατάστασις τῆς Ἐταιρείας, ἂν μὴ, εὐνοησάσης τῆς τύχης, ἐκέρδαιεν αὕτη τὸν πρῶτον κληρωθέντα ἀριθμόν. ἂν μὴ ἦτο δηλ. οὗτος ἐκ τῶν μὴ πωληθέντων ἀλλ' εἰς βᾶρος τῆς Ἐταιρείας ὑπολειφθέντων γραμματίων.

Ἡ μὴ πώλησις τῶν γραμματίων τοῦ λαχείου δεινὴν προανήγγειλε τῇ Ἐταιρείᾳ οικονομικὴν κρίσιν. Τὸ Συμβούλιον, ἵνα μειώσῃ ὅσον ἦτο δυνατόν τὰς συνεπείας ταύτης, ἠναγκάσθη κατὰ τὸν τελευταῖον τοῦ ἔτους μῆνα νὰ διακόψῃ ἅπαντα τὰ ἔργα τῆς Ἐταιρείας, νὰ προβῇ εἰς καταργήσεις θέσεων καὶ εἰς ἐλαττώσεις μισθῶν καὶ εἰς ἀπολύσεις φυλάκων, καὶ νὰ λάβῃ πᾶν δυνατόν οικονομικὸν μέτρον. Συντελεστικὸν δὲ πρὸς πώλησιν ἀπάντων τῶν ἐκδομένων γραμματίων ἐσκέφθη ὅτι θὰ ἦτο, ἂν ταῦτα ἀπὸ διδράχμων, ὡς ἦσαν, μετεβάλλοντο εἰς μονόδραγμα, ἐπιτρεπομένου τῇ Ἐταιρείᾳ νὰ ἐκδίδῃ ἐν τοιαύτῃ περιπτώσει διπλάσιον ἀριθμὸν γραμματίων. Τοῦτο δὲ καὶ ἐζήτησε παρὰ τῆς Κυβερνήσεως δι' ὑπομνήματος, ἐν ᾧ ἐξέθετε τοὺς λόγους τῆς οικονομικῆς κρίσεως, ἧτις ἀπειλεῖ τὴν Ἐταιρείαν, καὶ τὰς ἐκ ταύτης λυπηρὰς συνεπείας διὰ τὰ μνημεῖα τῆς ἀρχαιότητος. Τὸ ὑπόμνημα τοῦτο τοῦ Συμβουλίου εὐμενοῦς ἔτυχεν ὑποδοχῆς καὶ ὑπὸ τῆς πρώην καὶ ὑπὸ τῆς νῦν Κυβερνήσεως.

Ἡ νῦν Κυβέρνησις προεκάλεσε τὸ ἀπὸ 26 Δεκεμβρίου

1904 Β. Διάταγμα (1) δι' οὗ συμφώνως πρὸς τὰς αἰτήσεις τοῦ

(1) Β. Διάταγμα, περὶ κανονισμοῦ ἐπὶ τὸ εὐστοχώτερον τοῦ Λαχείου τῆς Ἀρχαιολογικῆς Ἑταιρείας.

ΓΕΩΡΓΙΟΣ Α΄

ΒΑΣΙΛΕΥΣ ΤΩΝ ΕΛΛΗΝΩΝ

Ἐχόντες ὑπ' ὄψιν τὸ ἄρθρον 3 τοῦ νόμου ,ΑΧΛ' τῆς 30 Δεκεμβρίου 1887, περὶ λαχείων, καὶ ἐπιθυμοῦντες νὰ κανονίσωμεν ἐπὶ τὸ εὐστοχώτερον τὰ τοῦ λαχείου τῆς Ἀρχαιολογικῆς Ἑταιρείας, προτάσει τῶν Ἡμετέρων ἐπὶ τῶν Ἑσωτερικῶν, τῶν Οἰκονομικῶν καὶ τῶν Ἐκκλησιαστικῶν καὶ τῆς Δημοσίας Ἐκπαιδευσεως Ὑπουργῶν, ἀπεφασίσαμεν καὶ διατάσσομεν.

Ἄρθρον 1. Ἡ Ἀρχαιολογικὴ Ἑταιρεία ἀπὸ τοῦ προσεχοῦς ἔτους 1905 θέλει ἐκδίδει καὶ ἐκκυβεύει ἐτησίως 600.000 γραμμάτια, τιμώμενα ἕκαστον δραχμῆς καὶ ἐκκυβεύομενα εἰς τέσσαρας τριμηνίας ἀνὰ 150,000 καθ' ἑκάστην τριμηνίαν, καὶ ὠρισμένως τὴν τελευταίαν Κυριακὴν τοῦ Ἰανουαρίου, Ἀπριλίου, Ἰουλίου καὶ Ὀκτωβρίου.

Ἄρθρον 2. Τὰ γραμμάτια τοῦ λαχείου ἐκτυποῦνται κατὰ τρόπον ἀσφαλίζοντα τὴν πλήρη αὐτῶν γνησιότητα, φέρουσι δὲ ἴδιον κατ' ἔτος καὶ κατὰ τριμηνιαίαν ἐκκύδευσιν αὐξῶντα συνεχῆ ἀριθμὸν, διὰ σφραγιστῆρος τὰς ὑπογραφὰς τοῦ ἀντιπροέδρου καὶ τοῦ γραμματέως καὶ τὴν ἀχρώματον σφραγίδα τῆς Ἑταιρείας, ὅπισθεν δὲ περιληψὶν τῶν διατάξεων τοῦ παρόντος διατάγματος.

Ἄρθρον 3. Οἱ δημόσιοι ταμίαι καὶ ὑποταμίαι, οἱ τελωνιακοὶ ὑπάλληλοι, οἱ γυμνασιάρχαι καὶ σχολάρχαι, οἱ δημόσιοι εἰσπράκτορες καὶ προξενικοὶ ὑπάλληλοι ὀφείλουσι νὰ παρέχωσι τὴν ἑαυτῶν συνδρομὴν εἰς τὴν πώλησιν τῶν λαχείων. Εἰς τούτους δύναται νὰ χορηγηθῇ ἀποζημίωσις μὴ ὑπερβαίνουσα τὰ 15 ἐπὶ τοῖς ἑκατὸν τῆς ἀξίας τῶν πωλουμένων γραμματίων. Ἡ αὐτὴ ἀποζημίωσις παρέχεται καὶ εἰς ἰδιώτας ἀγοράζοντας συγχρόνως γραμμάτια περισσότερα τῶν δέκα.

Ἄρθρον 4. Κατὰ πᾶσαν ἐκκύδευσιν κερδαίνουσιν οἱ ἀκόλουθοι ἀριθμοὶ ὁ πρῶτος δραχ. 25,000, ὁ δεῦτερος δραχ. 3,000, ὁ τρίτος δραχ. 2,000, ὁ τέταρτος δραχ. 1.000, ὁ πέμπτος δραχ. 500, οἱ ἐπόμενοι πεντήκοντα ἀνὰ δραχ. 100 καὶ οἱ ἐπόμενοι διακόσιοι ἀ. ἀ. δραχ. 50.

Ἄρθρον 5. Ἐπιτροπὴ ἀποτελουμένη ἀπὸ τὸν ἀντιπρόεδρον καὶ δύο μέλη τοῦ Συμβουλίου τῆς Ἑταιρείας καὶ ἀνὰ ἓνα εἰδικὸν ἀντιπρόσωπον τῶν εἰς τὸ διάταγμα τοῦτο προσυπογεγραμμένων Ὑπουργῶν, συνερχομένη δέκα ἡμέρας πρὸ τῆς ὠρισμένης διὰ τὴν πρώτην ἐκκύδευσιν, ἐξελέγχει τοὺς κλήρους τοῦ λαχείου ἀπὸ τοῦ ἀριθμοῦ 1 μέχρις 150,000, θέτει αὐτοὺς ἐντὸς καταλλήλου κληρωτῆδος, σφραγίζει αὐτὴν καὶ συντάσσει λεπτομερῆς πρωτόκολλον. Τὴν ὠρισμένην ἡμέραν ἐκάστης ἐκκυδευσεως ἢ ἀνωτέρω ἐπιτροπὴ συνέρχεται ἐν ᾧ τόπῳ καὶ κατ' ἣν ὥραν ἔχει ὀρίσει ὁ ἀντιπρόεδρος τῆς Ἑταιρείας διὰ προγράμματος, δημοσιευμένου πρὸ μιᾶς ἑβδομάδος, βεβαίῳ τὸ ἀπαραβίαστον τῆς κληρωτῆδος καὶ ἐξάγει δημοσίᾳ 225 κλήρους, οὓς ἀναγράφει ἀμέσως εἰς ἐπὶ τούτῳ πρωτόκολλον, δημοσιευμένον ἀμέσως καὶ καταχωριζόμενον εἰς τὸ φύλλον τῆς Ἐφημερίδος τῆς Κυβερνήσεως, το ἐκδιδόμενον τὴν ἐπιούσαν τῆς κληρώσεως, εἴτα ῥίπτει ἐκ νέου

Συμβουλίου ἐπιτρέπεται τῇ Ἑταιρείᾳ νὰ ἐκδίδῃ καὶ κληρώνῃ, κατ' ἔτος ἀντὶ τῶν 300,000 διδράχμων γραμματίων 600,000 μονόδραχμα. Ἐπειδὴ δὲ κατὰ τὸ Διάταγμα τοῦτο ἡ πρώτη κλήρωσις ἔμελλε νὰ γείνη τῇ τελευταίᾳ Κυριακῇ Ἰανουαρίου, χρόνος δὲ πρὸς παρασκευὴν τῶν νέων ἀριθμῶν διὰ τὴν κληρωτίδα καὶ τῶν γραμματίων δὲν ὑπῆρχεν ἐπαρκῆς, κατ' ἀκολουθίαν ἠπειλεῖτο ματαίωσις τῆς πρώτης τοῦ ἔτους τούτου κληρώσεως, ἡ Κυβέρνησις, προνοοῦσα καὶ περὶ τούτου, προεκάλεσε καὶ ἕτερον Β. Διάταγμα, τὸ ἀπὸ 5 Ἰανουαρίου 1905⁽²⁾ δι' οὗ ἐπιτρέπεται ὅπως ἡ

τοὺς ἐξαχθέντας κλήρους εἰς τὴν κληρωτίδα, σφραγίζει ταύτην καὶ συντάσσει ἐπὶ τούτῳ πράξιν. Πρὸ τῆς ἐνάρξεως τῶν ἀνωτέρω πράξεων ὁ διαχειριστὴς τοῦ λαχείου παραδίδει εἰς τὴν ἐπὶ τῆς ἐκκυβέσεως ἐπιτροπὴν ἐνυπόγραφον σημείωσιν τῶν ἀριθμῶν τῶν γραμματίων, ὅσα τυχόν δὲν διετέθησαν μέχρι τῆς προτεραιᾶς, ὡς καὶ αὐτὰ τὰ γραμμάτια, ἂν εἶνε ταῦτα συγκεντρωμένα ἀπὸ τοὺς ἀνταποκριτὰς τῆς Ἑταιρείας. Ἡ σημείωσις αὕτη ἀναγράφεται εἰς τὰ πρακτικά τῆς Ἑταιρείας.

¹ Ἄρθρον 6. Τὰ Ἡμέτερα διατάγματα τῆς 18 Μαρτίου 1895, τῆς 20 Ἰανουαρίου 1896 καὶ τῆς 7 Ἰουλίου 1901 ἀνακαλοῦνται.

Εἰς τὸν Ἡμέτερον ἐπὶ τῶν Ἐσωτερικῶν Ὑπουργῶν ἀνατίθεται ἡ δημοσίευσίς καὶ ἐκτέλεσις τοῦ παρόντος διατάγματος.

Ἐν Ἀθήναις τῇ 26 Δεκεμβρίου 1904

ΓΕΩΡΓΙΟΣ

Οἱ Ὑπουργοὶ

Ἐπὶ τῶν

Ἐπὶ τῶν

Ἐπὶ τῶν

Ἐσωτερικῶν

Οἰκονομικῶν

Ἐκκλησιαστικῶν κλπ.

Θ. Π. ΔΗΛΙΓΙΑΝΝΗΣ Ν. ΓΟΥΝΑΡΑΚΗΣ Κ. ΚΑΡΑΠΑΝΟΣ

(2) Β. Διάταγμα, περὶ τῆς πρώτης κατὰ τὸ ἔτος 1905 κληρώσεως τοῦ λαχείου τῆς Ἀρχαιολογικῆς Ἑταιρείας καὶ περὶ διαθέσεως ἐκ τῶν ἐσόδων τῆς κληρώσεως ταύτης 30,000 δραχμ. χάριν τοῦ Διεθνoῦς ἀρχαιολογικοῦ Συνεδρίου.

ΓΕΩΡΓΙΟΣ Α'

ΒΑΣΙΛΕΥΣ ΤΩΝ ΕΛΛΗΝΩΝ

Ἐχοντες ὑπ' ὄψει τὸ περὶ τοῦ λαχείου τῆς Ἀρχαιολογικῆς Ἑταιρείας ἀπὸ 26 Δεκεμβρίου 1904 Ἡμέτερον διάταγμα.

Προτάσει τῶν Ἡμετέρων Ὑπουργῶν τοῦ τ' ἐπὶ τῶν Ἐσωτερικῶν, τῶν Οἰκονομικῶν καὶ τοῦ ἐπὶ τῶν Ἐκκλησιαστικῶν καὶ τῆς Δημοσίας Ἐκπαιδεύσεως, ἀπεφασίσάμεν καὶ διατάσομεν.

¹ Ἄρθρον 1. Ἡ κατὰ τὸ ἄρθρον 1 τοῦ μνημονευθέντος Ἡμετέρου διατάγμα-

πρώτη αὕτη κλήρωσις ἐνεργηθῆ, ἀντὶ τῆς τελευταίας Κυριακῆς τοῦ Ἰανουαρίου, τῆ τελευταία Κυριακῆ Φεβρουαρίου. Ἐπὶ τῆ τοιαύτῃ συνδρομῇ ἐκφράζει τῆ Σ. Κυβερνήσει τὸ Συμβούλιον τὴν ἑαυτοῦ εὐγνωμοσύνην.

Οὕτω κανονισθέντων τῶν τοῦ λαχείου, ἤρξατο τὸ νῦν ἔτος, ὅπερ εἶνε ἔτος οικονομικῆς δοκιμασίας δια τὴν Ἐταιρείαν, διότι, ἂν μὴ ἐπανορθωθῶσι τὰ τοῦ λαχείου καὶ περιέλθῃ τοῦτο πάλιν εἰς ἀκμὴν ἐσόδων, ὥσπερ καὶ κατὰ τὰ πρότερον ἔτη, δὲν θὰ εἶνε δυνατὸν τῇ Ἐταιρείᾳ νὰ ἀγάγῃ εἰς πέρας τὸ ἀρξάμενον μέγα αὐτῆς ἔργον καὶ νὰ ἀνταποκρίνηται εἰς τὰς σήμερον πολλὰς καὶ μεγάλας ἀρχαιολογικὰς ἀνάγκας τοῦ ἔθνους.

Κατὰ τὸ κανονίζον νῦν τὰ τοῦ λαχείου Β. Διάταγμα τῆς 26 Δεκεμβρίου 1904 τὸ Συμβούλιον δύναται κατὰ βούλησιν νὰ διαθέτῃ διὰ τὰς διαφόρους ἀρχαιολογικὰς ἀνάγκας, τὰς τε ἐν ταῖς ἐπαρχίαις καὶ τὰς ἐν Ἀθήναις, καὶ τῶν τεσσάρων κληρώσεων τοῦ ἔτους τὰ καθαρὰ ἔσοδα, δὲν περιλαμβάνεται δηλ. ἐν αὐτῷ ἢ διάταξις τοῦ ἀπὸ 7 Ἰουλίου

τοσ πρώτη κατὰ τὸ ἀρξάμενον ἔτος 1905 τριμηνιαία κλήρωσις ἐπιτρέπεται νὰ γίνῃ ἀντὶ τῆς τελευταίας Κυριακῆς τοῦ Ἰανουαρίου τῆ τελευταία Κυριακῆ τοῦ Φεβρουαρίου.

Ἄρθρον 2. Ἐκ τῶν καθαρῶν ἐσόδων τῆς κατὰ τὸ προηγούμενον ἄρθρον τριμηνιαίας κληρώσεως, ποσὸν μέχρι δραχμῶν τριάκοντα χιλιάδων θέλει τεθῆ εἰς τὴν διάθεσιν τῆς ἐπιτροπῆς ἐπὶ τοῦ εἰς Ἀθήνας συνερχομένου Διεθνoῦς ἀρχαιολογικοῦ συνεδρίου.

Τὸ ποσὸν τοῦτο θέλει δαπανηθῆ πρὸς εὐπρέπειαν τῶν κατὰ τὸ συνέδριον καὶ φιλοξενίαν τῶν μελῶν αὐτοῦ.

Εἰς τὸν Ἠμέτερον ἐπὶ τῶν Ἐσωτερικῶν Ὑπουργῶν ἀνατίθεται ἡ δημοσίευσίς καὶ ἐκτέλεσις τοῦ παρόντος διατάγματος.

Ἐν Ἀθήναις τῆ 5 Ἰανουαρίου 1905.

ΓΕΩΡΓΙΟΣ

Οἱ Ὑπουργοὶ

Ἐπὶ τῶν
Ἐσωτερικῶν

Ἐπὶ τῶν
Οἰκονομικῶν

Ἐπὶ τῶν
Ἐκκλησιαστικῶν κλπ.

Θ. Π. ΔΗΛΙΓΙΑΝΝΗΣ

Ν. ΓΟΥΝΑΡΑΚΗΣ

Κ. ΚΑΡΑΠΑΝΟΣ

1901 Β. Διατάγματος⁽³⁾, καθ' ἣν τὸ καθαρὸν ἔσοδον τῆς μιᾶς τῶν τεσσάρων κληρώσεων διατίθεται ἀποκλειστικῶς «πρὸς διεξαγωγὴν καὶ ἀποπεράτωσιν τοῦ περὶ τὴν Ἀκρόπολιν κατὰ τὴν ἀρχαίαν Ἀγορὰν τῶν Ἀθηνῶν ἀνασκαφικοῦ ἔργου, πρὸς ἀνέγερσιν Ἐπιγραφικοῦ Μουσείου καὶ πρὸς ἐπαύξησιν τοῦ Ἐθνικοῦ ἀρχαιολογικοῦ Μουσείου».

Διὰ τῆς παραλείψεως τῆς διατάξεως ταύτης ἔδειξε νῦν ἡ Κυβέρνησις ἣν ἔχει ἐμπιστοσύνην εἰς τὸ Συμβούλιον τῆς

(3) Β. Διάταγμα, περὶ ἀδείας ἀξήσεως τοῦ ἀριθμοῦ τῶν ὑπὸ τῆς Ἀρχαιολογικῆς Ἐταιρείας ἐκδιδόμενων γραμματίων λαχείου.

ΓΕΩΡΓΙΟΣ Α΄

ΒΑΣΙΛΕΥΣ ΤΩΝ ΕΛΛΗΝΩΝ

Ἐχοντε ὑπ' ὄψει τὸ ἄρθρον 3 τοῦ ἀπὸ 30 Δεκεμβρίου 1887, ΑΧΛ' νόμου «περὶ λαχείων» κατὰ τὰ Ἡμέτερα ἀπὸ 18 Μαρτίου 1895 καὶ 20 Ἰουνίου 1896 διατάγματα.

Προτάσει τῶν Ἡμετέρων Ὑπουργῶν τοῦ τε ἐπὶ τῶν Ἐσωτερικῶν, τοῦ ἐπὶ τῶν Οἰκονομικῶν καὶ τοῦ ἐπὶ τῶν Ἐκκλησιαστικῶν καὶ τῆς Δημοσίας Ἐκπαίδευσως, ἀποφασίζομεν καὶ διατάσσομεν τάδε

Ἄρθρον 1. Ἐπιτρέπεται ὅπως ἀντὶ τῶν μέχρι τοῦδε κατὰ τὰ ἀνωτέρω ρηθέντα διατάγματα ἐκδιδόμενων καὶ ἐκκυβευομένων ὑπὸ τῆς Ἀρχαιολογικῆς Ἐταιρείας κατ' ἔτος 225,000 γραμματίων λαχείου, ἐκδίδῃ αὐτὴ ἀπὸ τοῦ προσεχοῦς ἔτους 1902 γραμμάτια ἐν ὄλῳ 300,000 καὶ ἐκκυβεύῃ ταῦτα, συμφώνως πρὸς τὰ ἐν τῷ ἄρθρῳ 6 τοῦ ἀπὸ 18 Μαρτίου 1895 διατάγματος Ἡμῶν ὀριζόμενα, κατὰ τρίμηνον ἦτοι τῇ προτελευταίᾳ Κυριακῇ τοῦ Μαρτίου, τῇ προτελευταίᾳ Κυριακῇ τοῦ Ἰουνίου, τῇ πρώτῃ Κυριακῇ τοῦ Ὀκτωβρίου καὶ τῇ προτελευταίᾳ Κυριακῇ τοῦ Δεκεμβρίου ἐκάστου ἔτους.

Ἄρθρον 2. Τὸ ἐκ τῶν ἐπὶ πλέον 75,000 γραμματίων καθαρὸν κέρδος θέλει διατίθεσθαι πρὸς διεξαγωγὴν καὶ ἀποπεράτωσιν τοῦ περὶ τὴν Ἀκρόπολιν καὶ κατὰ τὴν ἀρχαίαν ἀγορὰν τῶν Ἀθηνῶν ἀνασκαφικοῦ ἔργου, πρὸς ἀνέγερσιν Ἐπιγραφικοῦ Μουσείου καὶ πρὸς ἐπαύξησιν τοῦ Ἐθνικοῦ Ἀρχαιολογικοῦ Μουσείου.

Εἰς τοὺς αὐτοὺς Ἡμετέρους Ὑπουργοὺς ἀνατίθεται ἡ δημοσίευσις καὶ ἐκτέλεσις τοῦ διατάγματος τούτου.

Ἐν Ἀθῆναις τῇ 7 Ἰουλίου 1901.

ΓΕΩΡΓΙΟΣ

Οἱ Ὑπουργοὶ

Ἐπὶ τῶν

Ἐπὶ τῶν

Ἐπὶ τῶν

Ἐσωτερικῶν

Οἰκονομικῶν

Ἐκκλησιαστικῶν κλπ.

Γ. Ν. ΘΕΟΤΟΚΗΣ

Α. Ν. ΣΙΜΟΠΟΥΛΟΣ

Σ. Ε. ΣΤΑΗΣ

Ἐταιρείας ὡς πρὸς τὴν κατὰ τὰς ἐκάστοτε παρουσιαζομένης ἀνάγκας σκόπιμον χρῆσιν ἀπάντων τῶν ἐκ τοῦ λαχείου πόρων· ἀλλ' ἐκ τούτου οὐδὲν εἶνε δυνατόν νὰ ζημιωθῶσι τὰ ἐν Ἀθήναις ἐκτελεστέα ἔργα. Οὔτε τὸ νῦν Συμβούλιον, οὔτε ἄλλο τι τῶν μελλόντων, εἶνε δυνατόν νὰ γείνη τοσοῦτον ἐπιλήσμον τῶν ἑαυτοῦ καθηκόντων, ὥστε νὰ μὴ ἐπιδιώξῃ ἐπείγοντως καὶ διὰ παντὸς τρόπου καὶ πάσης θυσίας τὴν συμπλήρωσιν τοῦ οἰκοδομήματος τοῦ Ἐθνικοῦ Ἀρχαιολογικοῦ Μουσείου καὶ τὴν ἐκτέλεσιν τῆς πρὸς ἀποκάλυψιν τῆς παλαιᾶς Ἀθηναϊκῆς Ἀγορᾶς ἀνασκαφῆς, τῆς ἀνασκαφῆς δηλ. ἐκείνης, ἣτις εἶνε ἡ σπουδαιότατη τῶν ἐν Ἑλλάδι ἐκτελεστέων, ἐξ ἧς μόνης εἶνε δυνατόν νὰ ἐκπεμφθῇ φῶς πρὸς λύσιν τῶν σκοτεινῶν προβλημάτων τῆς τοπογραφίας τῆς πόλεως τῶν Ἀθηνῶν. Οὐδὲ εἶνε δυνατόν τὸ Συμβούλιον νὰ μὴ ἔχῃ πάντοτε ὑπ' ὄψει πόσον ἀναγκαῖα καὶ ἐπείγουσα εἶνε ἡ οἰκοδομὴ Ἐπιγραφικοῦ Μουσείου, ὅπερ προώρισται νὰ εἶναι τὸ πρῶτον ἐν τῷ κόσμῳ Ἐπιγραφικὸν Μουσεῖον. Περίσκεψις ἄρα καὶ φειδῶ περὶ τὴν ἐκτέλεσιν ἄλλων οὐχὶ ἐπείγοντων ἔργων ἐπιβάλλεται νῦν τῇ Ἐταιρείᾳ, ὅπως παντὶ σθένει ἐπιδιωχθῇ ἡ ἐκτέλεσις τούτων τῶν ἐν Ἀθήναις ἔργων.

Μεταβαίνομεν νῦν εἰς τὴν ἀπαρίθμησιν τῶν ἔργων τῆς Ἐταιρείας.

Ἐν τοῖς πρώτοις ἀναγγέλλει τὸ Συμβούλιον μετὰ ἰδιαζούσης χαρᾶς, ὅτι κατὰ τὸ λῆξαν ἔτος ἐπερατώθη ἡ ἀναστήλωσις τοῦ *λέοντος τῆς Χαιρωνείας*, ἐπερατώθη δηλ. ἔργον, οὔτινος τὴν ἐκτέλεσιν ἡ Ἐταιρεία ἀπὸ τῶν πρώτων χρόνων τῆς ἰδρύσεως αὐτῆς ὠνειροπόλησε, ὅπερ καὶ αὐτοὶ οἱ ξένοι, ἐνθουσιασθέντες, ἡγουμένου τοῦ διαπρεποῦς ἀρχαιολόγου Βέλκερ, διὰ διεθνῶν χρηματικῶν ἐράνων ἠθέλησαν ποτε νὰ ἐπιχειρήσωσι. Σὺν τῇ συγκολλήσει δὲ καὶ

συμπληρώσει τῶν τεμαχίων τοῦ λέοντος καὶ ἀνιδρύσει τοῦ-
του ἐπὶ τοῦ κατασκευασθέντος βάρου συνεπληρώθη ἐν μέ-
ρει καὶ τὸ τεῖχος τοῦ περιβόλου, τὸ τοὺς τεθαμμένους ἱε-
ρολογίτας περικλείον, ἐπιτεθείσης ἐπὶ τῶν σωζομένων ἐκ
πώρου λίθου δόμων μιᾶς σειρᾶς νέων λίθων, οἷτινες οὕτω
προφυλάττουσιν ἀπὸ πάσης περαιτέρω καταστροφῆς τοὺς
ὑποκειμένους, ἡμισεσαθρωμένους, παλαιούς λίθους. Ἐδα-
πανήθησαν διὰ τὰ ἔργα ταῦτα δρ. 21,426, αἷτινες προστι-
θέμεναι εἰς τὰς κατὰ τὸ προηγούμενον ἔτος 1903 δαπανη-
θείσας δρ. 41,563 ἀναβιάζουσι τὸ ὄλον πρὸς ἀναστήλω-
σιν τοῦ λέοντος δαπανηθὲν ποσὸν εἰς δρ. 62,989.

Τὸ ἄλλο δὲ ἔργον τῆς Ἐταιρείας, ἡ ἀνοικοδόμησις καὶ
στερέωσις τοῦ ἐν *Φιγαλία ναοῦ τοῦ Ἀπόλλωνος*, προήχθη
ικανῶς κατὰ τὸ λῆξαν ἔτος. Οἱ καταπεπτωκότες κίονες ἀνι-
δρῦθησαν πάντες, πλὴν τῶν δύο τοῦ ὀπισθοδόμου, καὶ οἱ
τοιχοὶ τοῦ ὄλου ναοῦ ἀνηγέρθησαν εἰς μέγα ὕψος, ἐπίσης
ἀνηγέρθησαν αἱ πλείονες τῶν ἡμικιονίων ἀντηρίδων τοῦ
ἐσωτερικοῦ τοῦ ναοῦ καὶ ἤρξατο ἡ συμπλήρωσις καὶ στε-
ρέωσις τῶν κατεστραμμένων μερῶν τῶν ἀναβαθμῶν τοῦ
κρητιδώματος. Ἐδαπανήθησαν δρ. 15,078.

Αἱ δὲ ἀπὸ τοῦ 1902 ἀρξάμεναι ἐργασίαι πρὸς ἀνοικο-
δόμησιν τοῦ *Ἐρεχθίδου* διὰ τοῦ σωζομένου ὑλικοῦ αὐτοῦ
ἐξηκολούθησαν δι' ὄλου τοῦ ἔτους. Ἡ ἀνοικοδόμησις τῆς
κατὰ τοὺς χρόνους τῆς ἐλληνικῆς ἐπαναστάσεως καταπε-
σούσης ἀρκτικῆς προστάσεως εἶχεν ἀνεγερθῆ ἀπὸ τοῦ 1903.
Κατὰ τὸ λῆξαν ἔτος συνετελέσθησαν αἱ τῆς στέγης τῆς
προστάσεως ταύτης ἐργασίαι, ἀνηγέρθη ὁ δυτικὸς τοῦ οἰ-
κοδομήματος τοῖχος, ὁ μετὰ τῶν θυρίδων, καὶ ἔγειναν
προπαρασκευαστικαὶ ἐργασίαι πρὸς ἀνέγερσιν καὶ στερέω-
σιν τῶν λοιπῶν μερῶν τοῦ οἰκοδομήματος. Τὰ πάγκαλα

ἐκεῖνα ἀρχιτεκτονικὰ μέλη τοῦ οἰκοδομήματος, ἅτινα κατὰ γῆς κείμενα ἐφθείροντο ὑπὸ τῶν ἀτμοσφαιρικῶν ἐπιδράσεων, συχνὰ δὲ ἐγίνοντο τὸ ὑποκείμενον βανδαλικῶν πράξεων σκαιῶν καὶ ἀγροίκων ἐπισκεπτῶν τῆς Ἀκροπόλεως, ἐσώθησαν ἀπὸ πάσης περαιτέρω καταστροφῆς, διότι δὲν κεῖνται πλέον χαμαί, ἀλλὰ τοποθετηθέντα ἐν τῇ οἰκείᾳ θέσει συνεπλήρωσαν τὸ οἰκοδόμημα καὶ προσέδωκαν αὐτῷ ἰκανὸν μέρος τῆς παλαιᾶς αὐτοῦ αἰγλης. Ἀληθῶς ἀγάλλεται τις βλέπων νῦν οἶον ἐγένετο τὸ Ἐρέχθειον. Ἐδαπανήθησαν δρ. 35,337.

Ἐν Ἀθήναις ἐξετελέσθη καὶ ἄλλο ἔργον κατὰ τὸ λῆξαν ἔτος, ἐστερεώθη δηλ. τὸ Θησεῖον ὑποστηρικθέντων τῶν ἐπισφαλῶν αὐτοῦ μελῶν καὶ τοποθετηθείσης ἐν τῇ οἰκείᾳ θέσει τῆς ἐκτετοπισμένης καὶ ἐπικρεμαμένης ἐκεῖνης μετόπης, ἧς ἕνεκα ἐκινδύνευεν ἡ βορειοδυτικὴ γωνία τοῦ οἰκοδομήματος. Ἐδαπανήθησαν διὰ τὰς ἐργασίας ταύτας δρ. 2,501.

Κατὰ τὸ λῆξαν ἔτος ἐξηκολούθησεν ἡ Ἐταιρεία καὶ τὰς ἀπὸ πολλῶν ἐτῶν ἀρξαμένας ἐργασίας αὐτῆς πρὸς οἰκοδομὴν Μουσειῶν κατὰ τὰς ἐπαρχίας. Δύο δὲ Μουσεῖα κυρίως ὠκοδόμησε κατὰ τὸ περὶ οὗ ὁ λόγος ἔτος, Μουσεῖον ἐν Θήβαις καὶ Μουσεῖον ἐν Δήλῳ. Καὶ διὰ μὲν τὸ πρῶτον ἐδαπανήθησαν δρ. 27,137, διὰ δὲ τὸ δεύτερον δρ. 21,884 ἤρξατο δὲ ἡ οἰκοδομὴ ἐν Θήβαις καὶ στωϊκοῦ ὑποστέγου, ἵνα τοποθετηθῶσιν ἐν αὐτῷ αἱ ἐπιγραφαὶ καὶ τὰ λοιπὰ ὀγκώδη ἀρχαῖα. Ἐν τῷ ὑποστέγῳ τούτῳ δύναται νὰ τοποθετηθῇ καὶ τὸ ἐν Χαιρωνείᾳ κείμενον γύψινον ἐκμαγεῖον τοῦ Λέοντος, ὅπερ εἶνε ἄχρηστον ἐκεῖ πλέον, ἀφ' οὗ ἐπερατώθη ἡ ἐργασία τῆς ἀνιδρύσεως τοῦ Λέοντος.

Ἄλλας συμπληρωματικὰς ἐργασίας ἐν οἰκοδομουμένοις

Μουσεῖοις βλέπει τις ἐν τῷ ἐντύπῳ ἀπολογισμῶ τῶν ἐξόδων τῆς Ἑταιρείας.

Διὰ τὴν οἰκοδομὴν τῆς νέας πτέρυγος τοῦ ἐν Ἀθήναις Ἐθνικοῦ Ἀρχαιολογικοῦ Μουσείου ἐδαπανήθησαν κατὰ τὸ λῆξαν ἔτος δρ. 36,273, ὑπολείπονται ὁμοῦ πρὸς ἀποπεράτωσιν τοῦ ἔργου καὶ ἄλλαι τινὲς δαπάναι, ἰδία διὰ τὴν πλακόστρωσιν τοῦ ἐδάφους.

Αἱ κατὰ τὸ λῆξαν ἔτος ἐνεργηθεῖσαι ἀνασκαφαὶ εἶνε συνέχεια τῶν ἀπὸ τῶν προηγουμένων ἐτῶν ἐνεργουμένων. Ποῖα δὲ τὰ ἐν αὐταῖς γενόμενα εὐρήματα καὶ τὰ ἐξ αὐτῶν πορίσματα ἐξέθηκον ἤδη οἱ διευθύναντες αὐτὰς ἔφοροι καὶ μέλη τοῦ Συμβουλίου κατὰ τὴν γενομένην τῇ παρελθούσῃ Κυριακῇ συνέλευσιν τῶν ἐταίρων, ὑπέβαλον δὲ καὶ ἐκθέσεις πρὸς δημοσίευσιν αὐτῶν ἐν τῷ τεύχει τῶν Πρακτικῶν (ἰδὲ αὐτὰς ἐν τῷ τέλει τοῦ ἀνά χεῖρας τεύχους). Διὰ τὰς ἀνασκαφὰς ταύτας ἐδαπανήθησαν κατὰ τὸ λῆξαν ἔτος ἐν ὄλῳ δραχμαὶ 45,987, αἵτινες κατανέμονται ὡς ἐξῆς α') διὰ τὰς ἀνασκαφὰς τοῦ Ἀμφιαρείου δραχμαὶ 7,010 β') διὰ τὰς ἐν Σουνίῳ ἀνασκαφὰς δρ. 1961, γ') διὰ τὰς ἐν Μυκῆναις ἀνασκαφὰς, κυρίως εἰπεῖν, διὰ τὴν ἐκεῖ γενομένην μεταφορὰν τῶν ἐκ τῶν ἀνασκαφῶν τοῦ Σχλεῖμαν χωμάτων δρ. 2,900, δ') διὰ τὰς ἐν Εὐβοίᾳ ἀνασκαφὰς δρ. 2,030, ε') διὰ τὰς ἐν Χαιρωνείᾳ καὶ Ὀρχομενῶ δρ. 7,988 ς') διὰ τὰς ἀνασκαφὰς Ἐπιδαύρου συμπεριλαμβανομένων τῶν δαπανῶν διὰ τὴν οἰκοδομὴν φυλακείων καὶ διὰ τὴν σύνταξιν σχεδίων τῶν ἀποκαλυφθέντων οἰκοδομημάτων δρ. 18,003, ζ') διὰ τὰς ἐπὶ τοῦ Λυκαίου ὄρους ἀνασκαφὰς δρ. 5,467, καὶ η') διὰ τὰς ἀνασκαφὰς Κυκλάδων δρ. 625.

Εἰσφορὰν ὑπὲρ τοῦ ταμείου πρὸς ὑποστήριξιν τοῦ κατὰ τὴν Βοιωτίαν ναοῦ τοῦ Ὀσίου Λουκᾶ εἰσήνεγκε τὸ Συμ-

βούλιον κατὰ τὸ λήξαν ἔτος ὄρ. 5000. Ἄλλας δέ τινας δαπάνας διὰ διάφορα ἔργα βλέπει τις ἀναγεγραμμένας ἐν τῷ ὑπ' ὄψιν ὑμῶν ἀναλυτικῷ ἀπολογισμῷ τῶν ἐξόδων τοῦ 1904.

Τῆς Ἀρχαιολογικῆς Ἐφημερίδος ἡ ἔκδοσις βαίνει κανονικῶς. Δὲν κατωρθώθη ὅμως νὰ δημοσιευθῶσιν εἰσέτι τὰ Πρακτικά τῆς Ἐταιρείας, διότι σχεδιογραφικοὶ πίνακες πρὸς δημοσίευσιν δὲν ὑπάρχουσιν, οἱ δὲ παρασκευαζόμενοι πίνακες οἰκοδομημάτων τῆς Ἐπιδαύρου δὲν ἐπερατώθησαν εἰσέτι.

Τοσαῦτα εἶχε νὰ λογοδοτήσῃ τὸ Συμβούλιον περὶ τῶν πεπραγμένων τοῦ λήξαντος ἔτους.

ΣΥΝΕΛΕΥΣΕΙΣ ΤΩΝ ΕΤΑΙΡΩΝ

Α' Ειδική συνέλευσις.

Τῆ 23ῃ Ἰανουαρίου 1905 ἡμέρα Κυριακῆ, ὥρα 10ῃ π. μ. συνήλθον οἱ ἑταῖροι εἰς εἰδικὴν συνέλευσιν, ἵνα ἀκούσωσι τὰ πορίσματα τῶν κατὰ τὸ ἔτος 1903 ἐνεργηθειῶν ὑπὸ τῆς Ἐταιρείας ἀνασκαφῶν. Προηῆδρευσε ὁ ἀντιπρόεδρος τοῦ Συμβουλίου κ. Δ. Τσιβανόπουλος.

Παρελθόντες οἱ κατὰ τὸ ἔτος 1903 διευθύναντες ἀνασκαφὰς ἐκτελεσθείσας ὑπὸ τῆς Ἐταιρείας ἐξέθεσαν τὰ πορίσματα τῶν ἀνασκαφῶν τούτων.

α) ὁ ἔφορος τῶν ἀρχαιοτήτων κ. Κ. Κουρουνιώτης ἀνέγνωσε 1) τὴν ἔκθεσιν τῶν δι' αὐτοῦ ἐν τῷ Δουκίῳ ὄρει ἐνεργηθειῶν ἀνασκαφῶν, 2) τὴν ἔκθεσιν τῶν διὰ τοῦ συμβούλου καὶ ἐφόρου κ. Λεονάρδου γενομένων ἐν Ἀμφιαρείῃ ἀνασκαφῶν καὶ 3) τὴν ἔκθεσιν τῶν διὰ τοῦ Γραμματέως τοῦ Συμβουλίου, Γεν. Ἐφόρου τῶν ἀρχαιοτήτων κ. Π. Καβδαδία ἐν τῷ Ἱερῷ τῆς Ἐπιδαύρου ἐκτελεσθεισῶν ἀνασκαφῶν, β') ὁ κ. Β. Στάης σύμβουλος καὶ ἔφορος ἐξέθηκε τὰ περὶ τῶν ἐν Σουνίῳ ἐργασιῶν γ') ὁ σύμβουλος κ. Γ. Παπαδασιλίου, γυμνασιάρχης, ἐξέθηκε τὰ περὶ τῶν ἐν Εὐβοίᾳ ἀνασκαφῶν καὶ δ') ὁ κ. Κλ. Στέφανος, διευθυντῆς τοῦ Ἀνθρωπολογικοῦ Μουσείου, τὰ περὶ τῶν ἐν Νάξῳ ἀνασκαφῶν.

Τούτων γενομένων ἡ συνεδρίασις διελύθη περὶ ὥραν 11 1/2 π. μ.

Α' Τακτικὴ συνέλευσις

Τῆ 30 Ἰανουαρίου 1905 ἡμέρα Κυριακῆ ὥρα 10 1/2 π. μ. συνήλθον οἱ ἑταῖροι εἰς γενικὴν συνέλευσιν ἵνα κατὰ τὰ ἄρθρα 31 καὶ 32 τοῦ Ὄργανισμοῦ ἐκλέξωσι τὸ Προεδρεῖον τῆς συνελεύσεως καὶ τὴν τριμελῆ ἐξελεγκτικὴν Ἐπιτροπέαν καὶ ἀκούσωσι τὴν περὶ τῶν πεπραγμένων κατὰ τὸ 1904 λογοδοσίαν τοῦ Διοικητικοῦ Συμβουλίου. Παρήσαν ἑταῖροι 35.

Διενεμήθη εἰς τοὺς παρόντας ἔντυπος ἀναλυτικὸς ἰσολογισμὸς τῆς χρήσεως 1904.

Γενομένης ψηφοφορίας ἐξελέγησαν ὁμοφώνως Πρόεδρος τῆς συνελεύσεως ὁ κ. Δ. Βικέλας, Ἀντιπρόεδρος ὁ κ. Λουδ. Νικολαΐδης, Α' Γραμματεὺς ὁ κ. Δημ. Ἀντωνιάδης καὶ Β' Γραμματεὺς ὁ κ. Κ. Κουρουνιώτης.

Ἀκολούθως ἐξελέγησαν διὰ μυστικῆς ψηφοφορίας μέλη τῆς ἐξελεγκτικῆς ἐπιτροπέας οἱ κ. κ. Δ. Ἀνέζης, Π. Βαρβαρέσος καὶ Β. Θεοδωρόπουλος.

Τούτων γενομένων ὁ Γραμματεὺς τοῦ Συμβουλίου κ. Π. Καβδαδίας ἀνέγνω τὴν ἐν σελ. 9 — 19 ἔκθεσιν τῶν πεπραγμένων τῆς Ἐταιρείας κατὰ τὸ ἔτος 1904.

Β' Τακτικὴ συνέλευσις.

Τῆ 13 Φεβρουαρίου 1905 ἡμέρα Κυριακῆ ὥρα 10 1/2 π. μ. συνήλθον τὸ δεύ-

τερον οἱ ἑταῖροι. Τῆς συνελεύσεως προήδρευσεν ὁ Πρόεδρος κ. Δ. Βικέλας. Παρῆσαν ἑταῖροι 25.

Ὁ κ. Δ. Ἀντωνιάδης, Ἀ' Γραμματεὺς τῆς συνελεύσεως ἀνέγνω τὴν ἐν σελ. 21—25 ἔκθεσιν τῆς ἐξελεγκτικῆς ἐπιτροπείας περὶ τῆς οἰκονομικῆς διαχειρίσεως τοῦ ἔτους 1904.

Ἡ συνέλευσις ἐνέκρινεν ὁμοθυμῶς τὴν γενομένην διαχείρισιν κατὰ τὸ ἔτος 1904 καὶ ἐξέφρασε τὸν ἔπαινον αὐτῆς πρὸς τὸ Διοικητικὸν Συμβούλιον συνάμα δὲ καὶ τὴν εὐαρέσκειαν αὐτῆς πρὸς τοὺς ὑπαλλήλους τῆς Ἑταιρείας.

Ἀκολούθως ἐξελέγη πενταμελής ἐπὶ τοῦ προϋπολογισμοῦ ἐπιτροπὴ ἐκ τῶν κ. κ. Ν. Καλογεροπούλου, Ἰ Πεσματζόγλου, Ε. Καλλιωντζῆ, Γ. Δουδουγιώτου καὶ Δ. Ἀντωνιάδου.

ΕΚΘΕΣΙΣ ΤΗΣ ΕΞΕΛΕΓΚΤΙΚΗΣ ΕΠΙΤΡΟΠΗΣ

Πρὸς τὴν Συνέλευσιν τῆς Ἀρχαιολογικῆς Ἑταιρείας

Ἀποδεχθέντες τὴν τιμὴν, δι' ἧς μᾶς περιέβαλεν ἡ ἀπὸ 30 παρελθόντος μηνὸς ἀπόφασις τῆς συνελεύσεως τῶν Ἑταίρων τῆς Ἀρχαιολογικῆς Ἑταιρείας, προέδημεν, κατὰ τὰ νενομισμένα, εἰς τὸν ἔλεγχον τῆς διαχειρίσεως τῶν τῆς Ἑταιρείας τοῦ λήξαντος ἔτους 1904, ἧτις ἔχει ὡς ἑπεται.

Α' ΧΡΗΜΑΤΙΚΗ ΔΙΑΧΕΙΡΗΣΙΣ

Τ α μ ε ῖ ο ν.

α' Χρέωσις

Τὸ ἀπολειφθὲν ὑπόλοιπον τὴν 31 Δεκεμβρίου 1903.	Δρ.	3,121.36
Εἰσπραχθέντα ἀπὸ ἔσοδα Προϋπολογισμοῦ	»	23,084.50
» » προκαταβολάς	»	36,786.40
» » Τράπεζαν Γ. Σκουζέ	»	428,045.95
» » διαφόρους χρεώστas	»	292.50
» » ἐγγυοδοσίας	»	10,300.—
» » παρακαταθήκας	»	3,200.—
» » τόκους ἐγγυήσεως Π. Χρυσανθοπούλου	»	135.—
» » εἰδικὸν Προϋπολογισμὸν Λαχείου	»	527,980.—
Τὸ ὅλον	Δρ.	<u>1.032.945 71</u>

β' Πίστωσις

Ἐπληρώθησαν εἰς ἔξοδα Προϋπολογισμοῦ	Δρ.	319,455.54
» » προκαταβολάς	»	19,100.—
» » Τράπεζαν Γ. Σκουζέ	»	371,239.30
» » διαφόρους πιστωτάς	»	58,336.85
» » παρακαταθήκας	»	3,200.—
» » τόκους ἑγγυήσεως Π. Χρυσανθοπούλου	»	135.—
» » ἑγγυοδοσίας	»	15,000.—
» » ἐπιστροφάς χρημάτων	»	500.—
» » διάφορα ἔξοδα Λαχείου	»	219,498.50
Ἰσόλοιπον ἐν τῷ Ταμείῳ τῇ 31 Δεκεμβρίου 1904	»	26,480.52
Τὸ ὅλον	Δρ.	<u>1.032,945.71</u>

Β' ΕΣΟΔΑ ΚΑΙ ΕΞΟΔΑ

α' Χρέωσις

Εἰσπράξεις

1) ἀπὸ εἰσφορὰς τακτικῶν ἐταίρων καὶ δικαιώματα ἐγγραφῆς	Δρ.	2,475.—
2) » τόκους καὶ μερίσματα	»	15,704.50
3) » ἔσοδα ἀκινήτων κτημάτων	»	75.—
4) » » ἐκ δημοσιευμάτων	»	3,499.—
5) » » » κεκλεισμένων χρήσεων	»	318.—
6) » » διάφορα	»	513.—
7) » » ἐκ τοῦ Λαχείου	»	300,381.50
8) » » ἀπρόοπτα Λαχείου	»	10,239.45
9) » » ποσὸν ληφθὲν ἐκ τοῦ κεφαλαίου πρὸς ἐξίσωσιν	»	5,122.80
Τὸ ὅλον	Δρ.	<u>338,328.25</u>

β' Πίστωσις

Πληρωμαί.

1) εἰς μισθοὺς τοῦ προσωπικοῦ τῶν γραφείων	Δρ.	11,717.40
2) » » » ἐπὶ τῶν ἀρχαιοτήτων	»	32,689.05
3) » ἔξοδα γραφείων καὶ διαχειρίσεως	»	3,861.80
4) » » βιβλιοθήκης	»	8,392.10
5) » ἀνασκαφὰς καὶ συντήρησιν ἀρχαίων μνημείων	»	181,299.30
6) » ἀνασκαφικά καὶ μουσειακὰ ἔργα ἐν Αθήναις	»	53,300.35
7) » δημοσιεύματα	»	14,458.20
8) » ἐκτάκτους δαπάνας καὶ διάφορα ἔξοδα	»	3,414.10
9) » συνδρομὰς δι' ἐπιστημονικοὺς σκοποὺς	»	27,700.—
10) » ἔξοδα παρελθουσῶν χρήσεων	»	1,495.95
Τὸ ὅλον	Δρ.	<u>338.328.25</u>

Γ' ΓΕΝΙΚΟΣ ΙΣΟΛΟΓΙΣΜΟΣ ΤΟΥ ΕΤΟΥΣ 1904

α' Ένεργητικόν

Υπόλοιπον Ταμείου 31 Δεκεμβρίου 1904	Δρ.	26,480.52
Μετοχαί Έθνικῆς Τραπεζῆς	»	131,320.—
Όμολογίαί Έθνικοῦ Δανείου Ένοποιήσεως	»	71,837.75
» Πατριωτικοῦ Δανείου τῶν 30,000,000	»	45.—
» Έθνικοῦ Δανείου Κεφαλαιοποιήσεως	»	640.—
Προκαταβολαί	»	2,231.50
Τράπεζα Γ. Σκουζέ (έντοκος κατάθεσις)	»	16,193.35
Χρεώσταί ἐκ γραμματίων Λαχείου 1897—1900.	»	1,331.60
» ἐξ ἀκυρώσεως ἐνταλμάτων	»	160.15
Άκίνητα κτήματα	»	65,170.24
Κατάστημα τῆς Έταιρείας	»	259,863.80
Τὸ ὅλον	Δρ.	<u>575,273.91</u>

β' Παθητικόν

1) Έγγυοδοσίαί	Δρ.	1,800.—
2) Παρακαταθηκαί δι' ἀρχαιολογικά ἔργα ἐν Ἀθήναις	»	116,464.16
3) Πιστωταί διάφοροι	»	7,045.45
4) Κεφάλαιον	»	449,964.30
Τὸ ὅλον	Δρ.	<u>575,273.91</u>

Δ' ΠΕΡΙΟΥΣΙΑ

Ἡ περιουσία τῆς Έταιρείας κατὰ τὴν 31 Δεκεμβρίου 1904		
ἀνήρχετο εἰς	Δρ.	<u>575,273.91</u>
Ἄπετελεῖτο δὲ ἐκ τῶν ἑξῆς.		
1) ἀπὸ μετρητὰ ἐν τῷ Ταμείῳ	Δρ.	26,480.52
2) » 56 Μετοχάς τῆς Έθνικῆς Τραπεζῆς ἀξίας	»	131,320.—
3) » 754 Όμολογίας Έθνικοῦ Δανείου Ένοποιήσεως		
ἔτους 1898 ἀξίας	»	71,837.75
4) » 36 Όμολογίας Πατριωτικοῦ Δανείου 30,000,000.	»	45.—
5) » μίαν ἀπόδειξιν καὶ ἓνα ὀριστικὸν τίτλον Έθνικοῦ		
δανείου Κεφαλαιοποιήσεως	»	640.—
6) » προκαταβολάς	»	2,231.50
7) » ἔντοκον κατάθεσιν παρὰ τῆ Τραπεζῆ Γ. Π. Σκουζέ	»	16,193.35
8) » χρεώστας γραμματίων Λαχείου 1897—1900	»	1,331.60
9) » » ἐξ ἀκυρώσεως χρηματικῶν ἐνταλμάτων	»	160.15
10) » ἀκίνητα κτήματα ἀξίας	»	65,170.24
11) » Κατάστημα τῆς Έταιρείας ἀξίας	»	259,863.91
Τὸ ὅλον	Δρ.	<u>575,273.91</u>

ἐξ ὧν ἀφαιρουμένων τῶν ὀφειλομένων	
1) εἰς ἐγγυοδοσίαν ἐργολάβου Ν. Μοσχοῦ	Δρ. 1,500.—
2) » » » Ἰ. Τσιμενάκη	» 300.—
3) » ἀρχαιολογικὰ ἔργα ἐκτελεστέα ἐν Ἀθήναις	» 116,464,16
4) » μισθοὺς φυλάκων καὶ ἐπιμελητῶν τοῦ 1904	» 1,670.—
5) » ἀνεκκαθαρίστους λογαριασμοὺς 1904	» 175,45
6) » ὀφειλομένας ἀμοιβὰς Λαχείου γ' τριμηνίας 1904.	» 500.—
7) » » » » δ' » »	» 4,700.—
	Τὸ ὅλον Δρ. 125,309.61
ὑπολείπεται καθαρὰ περίουσία κατὰ τὴν 31 Δεκεμβρίου 1904	Δρ. <u>449,964.30</u>

Ὡς ἐξάγεται ἐκ τῶν ἀνωτέρω ἐκτεθέντων ἡ διαχείρισις τῶν τῆς Ἑταιρείας τοῦ λήξαντος ἔτους ὑπῆρξε τελεία καὶ ἄψογος καθ' ὅλα αὐτῆς τὰ μέρη, καὶ ὀφείλεται εὐαρέσκεια εἰς τε τὸν κ. λογιστὴν καὶ λοιποὺς ὑπαλλήλους διὰ τὴν ἀκρίβειαν καὶ ἐπιμέλειαν, μεθ' ἧς διεξήγαγον τὴν ὑπηρεσίαν τῆς διαχείρισεως ταύτης, ἥτις δέον νὰ κηρυχθῇ ὀρθῶς ἔχουσα καὶ ἐπικυρωθῇ ὅ τε ἰσολογισμὸς καὶ ἀπολογισμὸς τοῦ λήξαντος ἔτους 1904.

Μετά ταῦτα δὲν δυνάμεθα νὰ μὴ ἐξάρωμεν τὴν περιόριον, τὸν ζῆλον καὶ τὴν φειδῶ μεθ' ἧς τὸ Διοικητικὸν Συμβούλιον διεχειρίσατο τὰ τῆς Ἑταιρείας, πρὸς ὃ ἀμέριστος ὀφείλεται ἔπαινος.

Ἐν Ἀθήναις τῇ 10ῃ Φεβρουαρίου 1905

Τὰ μέλη τῆς ἐξελεγκτικῆς ἐπιτροπῆς.

Β. ΘΕΟΔΩΡΟΠΟΥΛΟΣ

Π. ΒΑΡΒΑΡΕΣΟΣ

Δ. ΑΝΕΖΗΣ

ΕΚΘΕΣΕΙΣ

ΠΕΡΙ ΤΩΝ

ΑΝΑΣΚΑΦΩΝ ΤΗΣ ΕΤΑΙΡΕΙΑΣ

ΑΜΦΙΑΡΕΙΟΥ ΑΝΑΣΚΑΦΑΙ

Αί ἐφ' ἔτος ἐνεργηθεῖσαι ἀνασκαφαὶ ἤρξαντο τῇ 19ῃ Ἰουλίου, διεκόπησαν δὲ Νοεμβρίου μεσοῦντος. Ἔργασίαι ἐγένοντο ἐπὶ τῆς ἀριστερᾶς καὶ τῆς δεξιᾶς ὄχθης τοῦ χειμάρρου. Καὶ ἐκεῖ μὲν ἠρευνήθησαν τὰ κατὰ τὴν πηγὴν τοῦ Ἀμφιαράου, ἧς καὶ πέρυσιν ἐγένετο μνεῖα. Ἐνταῦθα ἠύρεθη ἐπιγεγραμμένη στήλη περιέχουσα συγγραφᾶς περὶ ἐπισκευῆς τῆς κρήνης καὶ τῶν λουτρῶνων (πρβ. κρήνην καινὴν ἐν τῷ περὶ Πυθίου τοῦ Σωσιδήμου ψηφίσματι τοῦ 333/2 π. Χρ. καὶ λουτρῶνα ἀνδρείον καὶ λουτρῶνα γυναικεῖον ἐν ἄλλῃ ἐκδεδομένη ἐπιγραφῇ ἐν ἡ μισθωτῆς Φρῦνος Ἀλωπεκῆσι οἰκῶν)· τὸ ἔργον κατὰ τὴν ἐπιγραφὴν ἐκδίδοται ἑνακοσίων δραχμῶν, ὧν τὸ τριτημόριον (ἀκριβῶς εἰπεῖν 325 δραχ.) προκαταβάλλεται ἐκ τοῦ θησαυροῦ καὶ τῶν καπηλείων τῷ μισθωτῇ, ὅστις τὸ ἔργον ἐξεργάσεται ἐξήκοντα ἡμερῶν ἀφ' ἧς ἂν λάβῃ τὸ ἀργύριον· ὁ ἐργῶνης εἶνε Χολαργεύς τὸν δῆμον, ὁ δὲ ἐγγυητῆς Ἀχαρνεύς, ὁ δὲ ἱερεὺς Δεκελεύς· ἐκ τούτων δῆλον γίνεταί ὅτι ἡ στήλη αὕτη ἀνάγεται εἰς χρόνους, καθ' οὓς ὁ Ὄρωπὸς ἦν ὑπὸ τοῖς Ἀθηναίοις. Τῶν ἐν τῇ ἐπιγραφῇ συμνημονευομένων λουτρῶνων μέρος τι, ὡς φαίνεται, εἶνε τὰ παρὰ τὴν κρήνην ἀποκαλυφθέντα λείψανα, ὧν ἡ ἀνασκαφὴ δὲν ἐπερατώθη.

Παρὰ τὴν κρήνην ἠύρεθη καὶ ἄλλη στήλη, ἐφ' ἧς ἐγλυπτὰ τὸ ὄνομα τῆς Ἐστίας κατ' Ἐρετρικὸν (Ἰωνικὸν) τύπον· προέρχεται δέ, ὡς καὶ ἡ παρεμφερῆς γνωστὴ στήλη ἡ φέρουσα τὰ ὀνόματα τοῦ Ἀμφιαράου καὶ τοῦ Ἀμφιλόχου πιθανῶς δὲ καὶ τοῦ Ἑρμοῦ, ἐκ τοῦ βωμοῦ ὃν ὡς πεντέμοιρον περιγράφει ὁ Πausanias.

Ἔτι δὲ μνημονευτέον βᾶθρον ἐπιγεγραμμένον, ὃπερ ἔφερε δύο, ὡς εἰκάζω, χαλκᾶ ἀγάλματα, ἀνδρὸς καὶ παιδός, ἔργα τοῦ γνωστοῦ ἀνδριαντοποιοῦ Λεωχάρους. Ἄλλο βᾶθρον ἔφερον ἄγαλμα ἀνδρὸς, ἔργον τοῦ γνωστοῦ Ἀθηναίου τεχνίτου Ἡροδώρου· τὸ

ὀρθὸν ὄνομα, ὡς γνωστόν, κατ' ἐπιγραφῆς τοῦ Ἀμφιαρείου εἶνε Ἡρόδωρος καὶ οὐχὶ τὸ ἄλλοθεν κακῶς παραδεδομένον Ἡρόδοτος. Πέρας δὲ παρὰ τὴν κρήνην ἠύρεθησαν δύο ἀγαλμάτια μαρμάρινα, ὧν τὸ μὲν ἀκέφαλον, τοῦ Ἀμφιαράου, τὸ δὲ τριμόρφου Ἐκάτης, πρὸς δὲ καὶ τεμάχιον μεγάλου (ὑπὲρ τὸ φυσικὸν) μαρμαρίνου ἀνδριάντος θωρακοφόρου (πρβ. τὸ πέρυσιν εὑρεθὲν σκέλος)· τὸ τεμάχιον τοῦτο εἶνε μέρος τοῦ θώρακος, παρίσταται δ' ἐπ' αὐτοῦ ἐν ἀναγλύφῳ ἄθλος τοῦ Ἡρακλέους, ὁ Νέμειος λέων πνιγόμενος, καὶ Τρίτων φέρων ἐπὶ τῶν νώτων Νηρηίδα.

Ἐπὶ δὲ τῆς δεξιᾶς τοῦ χειμάρρου ὄχθης ἐργασίαι ἐγένοντο ὅπου καὶ πέρυσι. Τὰ ἐνταῦθα οἰκοδομήματα εἰσχωροῦσι καὶ εἰς τοὺς παρακειμένους ἰδιωτικοὺς ἀγρούς, διὰ τῆς σκαφικῆς δὲ ἐρεύνης ἐπεκταθησομένης καὶ εἰς αὐτοὺς θὰ ἀποδειχθῆ ἂν ἐπὶ τῆς ὄχθης ταύτης ὑπῆρχον μετὰ καταλυμάτων τῶν προσερχομένων ἀνθρώπων καὶ τὰ ἐν τῇ προειρημένη ἐπιγραφῇ ἀναφερόμενα καπηλεία. Ἐνταῦθα ἀξιόλογον εὑρημα εἶνε ἐπιγεγραμμένη στήλη τοῦ 328/7 π. Χρ., ἧς ἡ ἀρχὴ ἔχει ὡδε· αἰῶδε ἐπέδοσαν εἰς τὸ ἀνάθημα ὃ ἀνέθηκεν ἡ βουλὴ ἐπ' Εὐθυκρίτου ἄρχοντος.» μετὰ τοῦτο ἔπονται ὀνόματα 24 βουλευτῶν Ἀθηναίων καὶ ἄλλα 10 καὶ ψήφισμα δι' οὐ στεφανοῦνται τρεῖς τῶν βουλευτῶν, ὀρίζεται δὲ νὰ σταθῆ ἡ στήλη ἐν τῷ ἱερῷ τοῦ Ἀμφιαράου· τινὲς τῶν εἰρημένων ἀνδρῶν εἶνε γνωστοὶ ἐξ ἀρχαίων συγγραμμάτων καὶ ἄλλων ἐπιγραφῶν. Τῶν δὲ λοιπῶν εὐρημάτων μνημονευθήτω δακτύλιος ἀργυροῦς φέρων ἐπὶ τῆς σφενδόνης ὡσεὶ ἐμβεβλημένην στήλην, ἴσως χαλκῆν ἐπίχρυσον, μετὰ δύο κίωνων καὶ ἀετώματος τρόπον ναύσκου, ἐν ᾧ φαίνεται ἔκτυπος γυνή, πιθανῶς ἡ Κυβέλη, καθημένη μετὰ τυμπάνου ἐν τῇ ἀριστερᾷ καὶ παρ' αὐτῇ ζῶον, ἴσως λέων (πρβ. *Pollak Goldschmiedearbeiten* 483). Προστεθήτω ἔτι δακτύλιος χαλκοῦς ἐπίχρυσος φέρων ἐπὶ τῆς σφενδόνης γυναῖκα καὶ σφενδόνη μεγάλη δακτυλίου χαλκοῦ ἐλλιπῆς τὸ ἥμισυ, ἐφ' ἧς σφίζονται τὰ κάτω Ἀθηνᾶς μετ' ἀσπίδος.

ΒΑΣΙΛΕΙΟΣ ΛΕΟΝΑΡΔΟΣ

ΑΝΑΣΚΑΦΑΙ ΕΝ ΕΥΒΟΙΑ

Κατὰ τὸ παρελθὸν θέρος ἐπεχειρήσαμεν δοκιμαστικὰς ἀνασκαφὰς ἐν Εὐβοίᾳ παρὰ τὴν Χαλκίδα, ἐν ταῖς ἀρχαίαις Ταμύναις (νῦν Ἀλιβερίῳ) καὶ ἐν Αἰδηψῷ.

Καὶ αἱ μὲν παρὰ τὴν Χαλκίδα ἀνασκαφαὶ τάφων οὐδὲν ἄξιον λόγου ἀπῆνεγκον, διότι εὐρέθησαν μὲν πολλοὶ τάφοι, ἀλλὰ πτωχότατοι καὶ οὐδὲν ἄξιον λόγου κτέρισμα περιέχοντες. Ἐπειδὴ ἐγινώσκομεν ὅτι ἐπὶ τοῦ πλησίον ὄρους, ὅπερ καλεῖται Γιαμῆνα, ὑπῆρχε κτίσμα τι ἀρχαῖον, κοινῶς Δρακόσπιτο καλούμενον, ἐκρίναμεν καλὸν νὰ ἴδωμεν αὐτό. Ἀναβάντες λοιπὸν ἐπὶ τὴν κορυφὴν εὗρομεν τετράγωνον κτίσμα κατεσκευασμένον ἐξ ἐγχωρίου μέλανος λίθου. Οἱ λίθοι ἦσαν τετράγωνοι λελεασμένοι κατὰ τὰς γωνίας, ἐξέχοντες δὲ κατὰ τὸ μέσον καὶ ἀκατέργαστοι. Τοῦ κτίσματος τούτου σωζομένου εἰς ὕψος 1,50 μ. ἐκάστη πλευρὰ ἔχει μῆκος ἕξ μέτρων. Ἐπειδὴ τὸ ἐσωτερικὸν τοῦ κτίσματος εἶνε κεκαλυμμένον ὑπὸ λίθων μικρῶν καὶ μεγάλων καὶ οὐχὶ κενόν, εἰκάζομεν ὅτι ἦτο βωμὸς μέγας ἴσως τῷ Διὶ ἀνατεθειμένος. Ἐκ τοῦ Ἀθηναίου γινώσκομεν ὅτι παρὰ τὴν Χαλκίδα ἐδεικνύετο τόπος, ὅθεν ἀνηρπάγη ὁ Γανυμήδης ὑπὸ τοῦ Διός, Ἀρπάγιον καλούμενος (XIII 601). Ἐκ τῆς θέσεως τεκμαιρόμενοι φρονοῦμεν ὅτι ὁ τόπος, ὅθεν ἀνηρπάγη ὁ Γανυμήδης, ὡς ἐπίστευον οἱ Χαλκιεῖς, οὐδεὶς ἄλλος δύναται νὰ εἶνε ἢ οὗτος. Ἴσως δὲ καὶ τὸ ὄνομα Γιαμῆνα εἶνε παραφθορὰ τοῦ Γανυμήδειον.

Κατόπιν ἐσκάψαμεν ἐν Ἀλιβερίῳ ἐπὶ τῶν λόφων Τροχάλων, Ἀσμίλακος, Ἀναθώνης πρὸς ἀνεύρεσιν τάφων. Καὶ ἐπὶ μὲν τῶν Τροχάλων εὗρομεν φρούριον, ἔνθα, ὡς φαίνεται, διέμενε φρουρά. Τὸ φρούριον τοῦτο σύγκειται ἐκ τριῶν δωματίων, ἅτινα οὔτε ὁμοία τὴν κατασκευὴν εἰσιν οὔτε σύγχρονα. Τὸ πρῶτον δωμάτιον, οὐ σώζεται ἢ Β. καὶ Ἀ. πλευρὰ, τῆς δὲ Μ. μόνον μ. 1,50, ἔχει σχῆμα πύργου ὁμοίου κατὰ τὸ ἐξωτερικὸν πρὸς ἄλλους δύο κειμένους τὸν μὲν ἐπὶ τοῦ πετρώδους παρὰ τὴν θάλασσαν λόφου, ὅστις καλεῖται Ῥίφι, τὸν δὲ ἐπὶ τοῦ ὄρους τοῦ κει-

μένου ἐν ἀριστερᾷ τῆς ἐκ Χαλκίδος ὁδοῦ. Τῶν σωζομένων πλευρῶν ἡ μὲν πρὸς ἀνατολὰς ἔχει μῆκος 6.85, ἡ δὲ πρὸς Β. 5.95. Τὸ σωζόμενον ὕψος τοῦ τοίχου εἶνε 0,70, τὸ δὲ πᾶχος 0,95 τοῦ μέτρου, ἀποτελεῖται δὲ ἐκ δύο λίθων, ὧν ὁ μὲν ἔξωθεν εἶνε τετράγωνος λελεασμένος κατὰ τὰς γωνίας, ἐξέχων δὲ κατὰ τὰ ἄλλα μέρη καὶ οἶονεὶ ἀκατέργαστος, ὁ δὲ ἔσωθεν εἶνε οὐχὶ τετράγωνος τὸ σχῆμα πάντοτε καὶ μεγέθους οὐχὶ τοῦ αὐτοῦ. ἐξεσμένος ὁμως καὶ λείος. Ἐν τούτῳ εὔρομεν συντρίμματα πίθων μεγάλων μολίβδῳ συνδεδεμένων, ὧν ἐν τῷ πυθμένι ὑπῆρχον σῦκα ἀπηνθρακωμένα. Παρὰ τὸν πύργον τοῦτον ἐν τῇ ἀνατ. πλευρᾷ εὔρεθησαν τρία δωμάτια, ὧν τὸ μὲν πρῶτον εἶχε μῆκος τριῶν μέτρων, τὸ δεύτερον 2,76, τὸ τρίτον 2,96. Τὸ πᾶχος τοῦ τοίχου καὶ τῶν τριῶν δωματίων μ. 0,45. Τὰ δύο πρῶτα δωμάτια ἔχωρίζοντο ἀπ' ἀλλήλων διὰ σανιδώματος, ὡς τεκμαιρόμεθα ἐκ τοῦ ὅτι ἐπὶ τοῦ βορείου τοίχου παρατηρεῖται μόνον εἰσοχή τις πλ. 0,45, τοῦ δὲ τελευταίου δωματίου σώζεται ὁ πρῶτος λίθος ἔχων 0,20 μ.

Ἐν δὲ τῷ Ἀσμίλακι ἀνεύρομεν οὐκ ὀλίγους τάφους Ῥωμαϊκῶν χρόνων. Ἐν ἐνὶ τούτων ὁ νεκρὸς ἦτο κεκαυμένος ἐντὸς τοῦ χώματος. ἐκαλύπτετο δὲ διὰ τριῶν πλακῶν ἐγγχωρίου λίθου ἀκατέργαστων. Ὁμοίως ὁ νεκρὸς ἄλλου ἦτο κεκαυμένος, ἔκειτο δὲ ὑπὸ ἡμίπιθον μαρμαρίνον ἀνεστραμμένον ἐπὶ τοῦ χώματος. Τέσσαρες ἄλλοι νεκροὶ ἦσαν ἐντὸς λαρνάκων μαρμαρίνων κεκαλυμμένων διὰ πωμάτων, ὧν τὰ μὲν ἄλλα ἦσαν ἐπίπεδα, ἐν δὲ ἀετωματοειδές. Ἐν τῷ τάφῳ τῷ ἔχοντι τὸ ἀετωματοειδές κάλυμμα εὔρεθη μικρὸν ἀγγεῖον ἔχον κοσμήματα ἐρυθρὰ ῥομβοειδῆ διὰ μελανῶν γραμμῶν χωριζόμενα. Ἐπὶ τοῦ αὐτοῦ λόφου εὔρομεν καὶ δύο κάλπας χαλκᾶς, ὧν μία ἔκειτο ἐντὸς ἡμιπίθου ἔχοντος πῶμα. ἡ δὲ ἄλλη ἐντὸς περιβλήματος τετραγώνων κεράμων. Τούτων ἡ μὲν πρώτη ἦτο διαβεβρωμένη ἐπὶ τοῦ μέρους ἐνθα ἐστηρίζετο ἐπὶ τοῦ λίθου, ἡ δὲ ἑτέρα ἐξήχθη εἰς τεμάχια. Τῆς τελευταίας ἡ λαβὴ ἔφερον, ἐνθα ἦτο κεκολλημένη ἐπὶ τῆς γαστροῦ, κεφαλὴν γυναικὸς καλὴν.

Ἐν δὲ Ἀναθῶνῃ εὔρομεν τάφους ἐπτὰ, ὧν οἱ μὲν ἦσαν καλυβίται, κεκαλυμμένοι δὲ ἄνωθεν διὰ πλακῶν ἐγγχωρίου λίθου,

οὐ δὲ ἦσαν ἐσκαμμένοι ἐντὸς τοῦ πύρου ἀλλὰ μὴ ἐπενδεδυμένοι ἔσωθεν διὰ κεράμων. Ἐν δυσὶ τούτων εὐρέθησαν 4 οἰνοχοαὶ μικραὶ μέλαιναι καὶ μία κόρη καθημένη ἄτεχος. Πάντων οἱ νεκροὶ πλὴν ἐνὸς βλέποντος πρὸς ἀνατολὰς ἔβλεπον πρὸς δυσμὰς. Ἐπίτινος δὲ λοφου εὐρομεν λάρνακα, ἐν ἣ ἦσαν ἐπτὰ νεκρῶν κεφαλαὶ καὶ ὄστᾶ.

Ἐν δὲ Αἰδηψῷ ἐσκάψαμεν ἐν τῷ κτήματι Ζωντανοῦ, ἔνθα πρὸ ἐτῶν εἶχον εὐρεθῆ ἐπιγραφαὶ πρὸς τὸν αὐτοκράτορα Ἀδριανόν, πρὸς τὸν Σεπτίμιον Σευήρον Περτίνακα καὶ πρὸς τὸν Αὐγούστον Κωνσταντῖνον καὶ εἰκὼν Ῥωμαίας δεσποίνης καὶ ἀνδρίας Ἀντινόου ἐν σχήματι Διονύσου. Ἡρξάμεθα σκάπτοντες ἐκ τοῦ μέρους ἔνθα εἶχεν εὐρεθῆ ἡ Ῥωμαία δέσποινα, ἐνεπέσομεν δὲ εἰς τὸν περιβόλον Ῥωμαϊκοῦ βυλανείου κυκλοτεροῦς, ᾧ ἀκολουθήσαντες ἀπεκαλύψαμεν πάντα τὸν περιβάλλοντα τὸ οἰκοδόμημα κυκλοτερῆ τοίχον. Κατόπιν εἰσῆλθομεν εἰς τὸ ἐσωτερικὸν αὐτοῦ. Ἡ διάμετρος τοῦ κύκλου τούτου ἦτο μέτρα 20,88. Ἡ πρόσοψις τοῦ οἰκοδομήματος βλέπουσα πρὸς τὴν θάλασσαν ἔκειτο ἐπὶ τοίχου, ἀποτελοῦντος τρόπον τινὰ χορδὴν τοῦ κύκλου, ἧς τὸ μῆκος εἶνε 5 μέτρα. Παραλλήλως τοῦ περιβάλλοντος κυκλοτεροῦς τοίχου ἔκειτο ἕτερος ἀρχόμενος ἀπὸ τοῦ τοίχου τῆς προσόψεως καὶ λήγων ὀλίγα μέτρα ἄνωθεν ἐπὶ τῆς ἀνατολικῆς πλευρᾶς. Μεταξὺ δὲ τοῦ τοίχου τῆς προσόψεως καὶ τοῦ παραλλήλου τοίχου πρὸς τὸν κυκλοτερῆ ἔκειντο 4 δωμάτια, ὧν τὰ μὲν τρία κατὰ μῆκος τῆς προσόψεως τὸ δ' ἕτερον ὀπισθεν τοῦ ἐν μέσῳ τῶν τριῶν εὐρισκομένου καὶ ἔχοντος σχῆμα πολυγωνικὸν (ἀκριβῆ περιγραφὴν ποιησόμεθα, ὅταν κατασκευασθῆ τὸ σχέδιον). Ἐν τῇ πρὸς ἀνατολὰς πλευρᾷ ἐν ἀριστερᾷ δὲ τῷ ὀρῶντι πρὸς τὴν θάλασσαν, ἔνθα ἦν αἰθουσα διαμονῆς, εὐρέθη κατὰ χώραν κείμενος κίων ἔχων ῥαβδώσεις τριγωνικάς. Αἱ ῥαβδώσεις ἀρχόμεναι ἐκ δεξιῶν καὶ προχωροῦσαι λοξῶς μέχρι τοῦ μέσου κατόπιν λαμβάνουσιν ἐναντίαν διεύθυνσιν, ὥστε μακρόθεν ὁ κίων ὀρώμενος φαίνεται συγκείμενος ἐκ δύο τεμαχίων. Ὁμοίου κίονος εὐρομεν μόνον τὸ κιονόκρανον, ὡς δὲ εἶπεν ἡμῖν ὁ ἐνοικιαστὴς τοῦ κτήματος τὸν ἕτερον τῶν κίωνων, οὐ ἡμεῖς εὐρομεν τὸ κιονόκρανον, ἐδωρήσατο τῷ ἀξιωματικῷ τοῦ ἵππικοῦ κ. Ῥαγκαβῆ Ἐν τῷ

δωματίῳ τούτῳ ὡς καὶ ἐξῶθεν ἐπὶ τῆς προσόψεως ὑπάρχουσι κόγχαι. Τὸ κεντρικὸν δωματίον εἶνε πολυγωνικόν. Ἡ εἰς αὐτὸ εἰσοδος ἐγένετο ἐκ τοῦ ἀνατολικοῦ διαδρόμου διὰ διόδου θολωτῆς, ἀποληγούσης εἰς προθάλαμον μικρόν. Ἐν τῷ βαλανείῳ τούτῳ ἐγένετο χρῆσις ὕδατος θερμοῦ τῶν πηγῶν, καὶ ἰδίως τῆς νῦν λεγομένης πηγῆς τῶν Ἀγίων Ἀναργύρων, οὐ τὸ ὑδραγωγεῖον εὖρομεν ἐπὶ τῆς βάσεως τοῦ λόφου, ὅστις ὑπέρκειται τῷ βαλανείῳ. Ὅτι δὲ τοιοῦτου ὕδατος χρῆσις ἐγένετο δεικνύουσι αἱ ἐν τοῖς σωλῆσι φαινόμενα καὶ νῦν ἀπολιθώσεις. Ἐσκάψαμεν αὐτὸ μέχρι τῶν θεμελίων, ἐν οὐδενὶ τῶν δωματίων εὖρομεν στρῶσιν. Εἰκάζομεν ἄρα ὅτι ἦτο ἐπεστρωμένον σανίσιν. Ἐν αὐτῷ εὖρομεν στηθαῖον φέρον ἐφθαρμένα τρία προσωπεῖα, βραχίονα μεγάλου παιδός, χεῖρα μικροῦ καὶ προτομὴν παιδίου μικροῦ ἐξ ἀναγλύφου ἀποκεκομμένην. Τὸ σπουδαιότερον τῶν εὕρημάτων εἶνε κεφαλὴ Ῥωμαίου· αὕτη ἡ κεφαλὴ εὐρέθη ἀκριβῶς ἐπὶ τοῦ ἀντιθέτου τοίχου ἐν ᾧ εἶχεν εὐρεθῆ ἡ Ῥωμαία δέσποινα, δηλ. ἐν τῇ ἀνατ. πλευρᾷ. Ὅσον δύναται τις νὰ κρίνη ἐκ τῆς ὁμοιότητος τῶν ἐπὶ τῶν νομισμάτων ἀπεικονιζομένων προσώπων, ἡ μὲν Ῥωμαία δέσποινα ὁμοία φαίνεται πρὸς τὴν σύζυγον τοῦ Σευήρου Ἰουλιαν Δόμναν, ἡ δὲ κεφαλὴ πρὸς τὴν τοῦ υἱοῦ αὐτῆς Καρακάλλα. Ἐκ λύχνου δέ, ὅς εὐρέθη ἐντὸς τῶν λίθων φέρων σταυρόν, ἐξάγεται ὅτι τὸ βαλανεῖον ἦν ἐν χρήσει καὶ ἐπὶ τῶν Χριστιανικῶν χρόνων.

Ἐν Αθήναις, τῇ 26 Ἰανουαρίου 1905.

Γ Α ΠΑΠΑΒΑΣΙΛΕΙΟΥ

ΑΝΑΣΚΑΦΗ ΛΥΚΑΙΟΥ

Καὶ κατὰ τὸ 1904 ἐγένοντο ἐπὶ δύο καὶ ἡμισὺν περίπου μηνῶν ἀπὸ τοῦ Αὐγούστου μέχρι τῶν μέσων Ὀκτωβρίου ἀνασκαφαὶ ἐπὶ τοῦ Λυκαίου.

Ἐν πρώτοις ἀνεσκάφη ὁ πλησίον τοῦ τεμένους τοῦ Λυκαίου Διός

χώρος πλησίον τῶν κατὰ τὰς παρελθόντων ἐτῶν ἀνασκαφᾶς ἀνευρεθεισῶν βάσεων τῶν κίωνων τοῦ Πausανίου.

Πλησίον τῶν κίωνων ἀνευρέθησαν καὶ ἄλλαι βάσεις ἀναθημάτων καὶ στηλῶν.

Ἄλλὰ πρὸ πάντων ἄξια λόγου εὐρήματα εἶνε ὀκτώ χαλκᾶ ἀγαλμάτια ἄριστα διατηρούμενα, ὧν τὰ τέσσαρα παριστῶσιν αὐτὸν τὸν Δία τὸν Λυκαίον, τὰ δ' ἄλλα τὸν Ἑρμῆν ἢ ἄλλους ἀνθρώπους.

Ἐν τῶν ἀγαλμάτων τοῦ Διὸς εἶνε τοῦ μέσου τοῦ ἑ αἰῶνος καὶ παριστᾷ τὸν Θεὸν καθήμενον καὶ κρατοῦντα ἐν μὲν τῇ ἀριστερᾷ χειρὶ τὸν κεραυνόν, ἐν δὲ τῇ δεξιᾷ ἀντικείμενόν τι ὁμοιάζον πρὸς τὴν μαντικήν ῥάβδον τῶν Ῥωμαίων, ὅμοιον πρὸς τὸ ὁποῖον πρῶτον νῦν ἀπαντᾷ ἐν παραστάσει τοῦ Διὸς. Τοῦ ἀγαλματίου τούτου ἡ ἐργασία εἶνε πολὺ ἐπιμεμελημένη· εἶνε δ' ἐν γένει τοῦτο ἀριστούργημα τῶν ἀρχαϊκῶν τῆς τέχνης χρόνων.

Τὸ τέμενος περιωρίζετο διὰ σειρᾶς μεγάλων ἀκατεργάστων λίθων καὶ εἶχεν μῆκος 120 μέτρων καὶ πλάτος περίπου 55 μέτρων.

Διὰ τῶν ἀνασκαφῶν ἡμῶν ἀπεδείχθη, ὅτι τὸ ἱερόν τοῦ Λυκαίου Διὸς εἶχε τὴν συνήθη μορφήν Ἑλληνικοῦ ἱεροῦ ἀποτελουμένου ἐκ περιωρισμένου τινὸς χώρου ἀφιερωμένου εἰς τὸν Δία, τοῦ τεμένους καὶ ἐκ τοῦ βωμοῦ, περὶ οὗ ὠμιλήσαμεν κατὰ τὸ παρελθόν ἔτος. Ὅπως καὶ εἰς τὰ λοιπὰ ἑλληνικὰ ἱερά, προσεφέροντο καὶ εἰς τὸ ἱερόν τοῦ Λυκαίου Διὸς μικρὰ καὶ μεγάλα ἀναθήματα καὶ ἀναμνηστικαὶ στήλαι.

Ἐξηκολούθησαν πρὸς τούτοις καὶ ἐφέτος αἱ ἀνασκαφαὶ ἐν τῷ Ἱπποδρόμῳ τοῦ Λυκαίου Διὸς.

Ἐν τούτῳ ἀνεκαλύφθη ἐφέτος κατὰ τὸ νότιον ἄκρον μακρὰ στοὰ μὴ ἀνασκαφείσα εἰσέτι ἐξ ὀλοκλήρου. Αὕτη ἔχει βαθμίδας ἐκ λίθου πώρου καὶ μαρμαρίνους κίονας, ὧν δύο εὐρέθησαν καταπεπτωκότες πλησίον τοῦ ἀνασκαφέντος μέρους ταύτης.

Εἰς ἀπόστασιν 40 περίπου μέτρων πρὸ τῆς στοᾶς ταύτης ὑπάρχουσι παράλληλοι πρὸς ταύτην τέσσαρες σειραὶ λιθίνων βαθμίδων, αἵτινες ἐχρησίμευον ὡς καθίσματα. Εἰς ἀπόστασιν 15 μέτρων ἀπὸ τῶν βαθμίδων τούτων ἐπὶ χαμηλοτέρου ἐπιπέδου, ἐπὶ τῆς πλατείας τοῦ Ἱπποδρόμου ὑπῆρχεν ἀκόμη μία σειρά πολυτι-

μοτέρων καθισμάτων, τῶν ὁποίων μόνον ἡ ἀνατολικὴ ἄκρα ἀνεσκάφη.

Εἰς ἀπόστασιν 265 μέτρων ἀπὸ τῶν τελευταίων τούτων καθισμάτων σφίζονται εἰσέτι αἱ δύο νύσσαι, αἵτινες εἶνε λίαν χαμηλοὶ στρογγύλοι κίονες ἀπέχοντες ἀπ' ἀλλήλων μὲν μέτρα 60 καὶ ἐκάτερος ἀπὸ τῆς ἀντιστοιχούσης αὐτῷ πλευρᾶς τοῦ ἵπποδρόμου περὶ τὰ 30 μέτρα.

Περὶ τὸ μέσον τῆς πλατείας τοῦ ἵπποδρόμου ἀνευρέθησαν καὶ πολλοὶ λίθοι μετ' αὐλάκων, ὅμοιοι πρὸς τοὺς συνήθως σημειοῦντας τὴν ἀφეთηρίαν καὶ τὸ τέρμα τῶν σταδίων ὡς π. χ. τοῦ τῆς Ἐπιδαύρου καὶ Ὀλυμπίας, ἐξ οὗ φαίνεται, ὅτι τὸ στάδιον, ὅπερ ὁ Πausanias λέγει, ὅτι εὕρισκετο πρὸ τοῦ Ἴπποδρόμου, ἔκειτο κυρίως ἐν αὐτῷ, κατὰ τὸ πρόσθιον αὐτοῦ μέρος.

Πλησίον τοῦ ΝΔ ἄκρου τοῦ Ἴπποδρόμου ἀνεσκάφη μέγα μέρος πολὺ μεγάλου ὀρθογωνίου κτιρίου ἀποτελουμένου, ὡς φαίνεται, ἐκ δωματίων κειμένων περίξ κεντρικῆς αὐλῆς.

Ἡ πύλη τοῦ κτιρίου τούτου, οὐτινος ὁ προορισμὸς εἶνε εἰσέτι ἄγνωστος, εὕρισκεται κατὰ τὴν νοτιᾶν αὐτοῦ πλευράν. Οἱ τοῖχοι σφίζόμενοι εἰς ἄρκετὸν ὕψος δεικνύουσι τὸν κατὰ τοὺς πρώτους Μακεδονικοὺς χρόνους συνήθη τρόπον οἰκοδομίας.

Ἡ πρὸ τοῦ κτιρίου τούτου πλατεία εἶνε πλακόστρωτος, ἀλλὰ μόνον ἐλάχιστον μέρος ταύτης ἀνεσκάφη.

Γλυπτὰ καὶ ἐφέτος δὲν εὕρεθησαν ἐν τῇ ἀνασκαφῇ τοῦ Ἴπποδρόμου, ἔχω ὁμως πολλὰς ἐλπίδας, ὅτι ἐν μελλούσῃ ἀνασκαφῇ, καὶ πρὸ πάντων ἐν τῇ τελευταίᾳ πλακοστρώτῳ πλατεία θὰ ἀνευρεθῶσι πολλὰ τοιαῦτα.

Ἐν Ἀθήναις, τὴν 31 Δεκεμβρίου 1904.

Κ. ΚΟΥΡΟΥΝΙΩΤΗΣ

ΑΙ ΠΑΡΑ ΤΗΝ ΧΑΙΡΩΝΕΙΑΝ, ΤΟΝ ΟΡΧΟΜΕΝΟΝ
ΚΑΙ ΤΗΝ ΕΛΑΤΕΙΑΝ ΑΝΑΣΚΑΦΑΙ (1)

Αἱ ἐν Βοιωτίᾳ κατὰ τὸ ἔτος τοῦτο ἀνασκαφαί, τὰς ὁποίας ἤρ-
χισα τὴν 1 Ἰουλίου καὶ μέχρι τῆς 9 Ὀκτωβρίου ἐξηκολούθησα,
ἀπέβλεψαν εἰς τὰ ἑξῆς σημεῖα:

1) εἰς τὸν νοτίως καὶ ὀλίγον ἔξω τοῦ Ὀρχομενοῦ, ἐντὸς τῶν
ἀμπελώνων κείμενον τύμβον·

2) εἰς συστάδα γεωμετρικῶν τάφων περὶ τὴν μίαν ὥραν
νοτίως τοῦ Ὀρχομενοῦ, παρὰ τὸ χωρίον Βρανέζι·

3) εἰς τὸν παρὰ τὸν Κηφισόν, ἀντικρὺ τῆς Χαίρωνείας προ-
ϊστορικὸν συνοικισμὸν·

4) εἰς ἀρχαῖον ἑλληνικὸν ἱερὸν καὶ βυζαντινὸν ναόν, νο-
τίως τοῦ Λέοντος τῆς Χαίρωνείας κείμενον.

5) εἰς τὸν κατὰ τὴν Χαίρωνεϊαν τύμβον τῶν Μακεδόνων·

6) εἰς δύο προϊστορικοὺς συνοικισμοὺς παρὰ τὸ χωρίον
Μάνεσι, τοῦ δήμου Ἐλατείας, ἐν τῇ Φωκικῇ πεδιάδι·

7) εἰς τύμβον ἑλληνικῶν χρόνων, ὀλίγον ἔξω τοῦ χωρίου
Δραγμανίου, τοῦ δήμου Ἐλατείας, κείμενον·

8) εἰς προϊστορικὸν συνοικισμὸν, ὡσαύτως ἐγγὺς τοῦ αὐ-
τοῦ χωρίου κείμενον.

1) Ὁ παρὰ τὸν Ὀρχομενὸν τύμβος

Τὴν πρώτην ἀπόπειραν πρὸς ἀνασκαφὴν τοῦ τύμβου τούτου
ἔκαμεν ὁ Σλειῖμαν ἐν ἔτει 1881 ὡς με ἐβεβαίωσεν ὁ ἔφορος κ.
Βαλέριος Στάης, ἀλλ' ἄνευ ἀποτελέσματος τινος. Ἀνεσκάφη
τότε ἐν τῷ κέντρῳ ὄρυγμα εἰς βάθος μικρὸν, ἀλλ' ἡ ἐργασία ἐγ-
κατελείφθη ἀμέσως. Κατὰ Μάρτιον τοῦ 1903, καθ' ὃν χρόνον ὁ
κ. Φουρτβαϊγγλερ μετὰ τῶν κ.κ. Μποῦλε καὶ Ρίτσσελ ἔσκαπτον
ἐν Ὀρχομενῷ, ἐπεχείρησα τὴν τελειωτικὴν ἀνασκαφὴν τοῦ τύμ-
βου τούτου (ἴδε Πρακτικὰ τοῦ 1903 σελ. 41). Ἄλλ' ἐνῶ
ἐπλησίαζα ἤδη κατὰ τὸ κέντρον, ὡς ὑπέθετα, τὸ στερεὸν ἔδαφος

(1) Πρὸβλ. *Untersuchungen in Boiotien und Phokis* ἐν Athen.
Mitteilungen 1905 σελ. 113-140.

καὶ ἡ σκαπάνη προσέκρουεν εἰς ὄγκωδεις λίθους σωρευμένους, ὡς εἰκαζον, ἐπ' αὐτοῦ, ῥαγδαῖαι ἐπανειλημμένοι βροχαί, πληρώσασαι τὸ ἀνοιγόμενον ὄρυγμα δι' ὑδάτων, κατέστησαν ἀδύνατον τὴν ἐξακολούθησιν τῆς ἐργασίας. Τὸν Ἰούλιον τοῦ τρέχοντος ἔτους ἀνέλαβον αὐτὴν πάλιν μετὰ πολὺ μεγαλειτέρας ἐλπίδος ἐπιτυχίας, διὰ τὸ ξηρὸν τῆς ἐποχῆς, καὶ ἐπὶ τέσσαρας ἐβδομάδας ἐξακολούθησα, ἐπασχολῶν τριάκοντα ἐργάτας.

Εὐρύνας εἰς δεκαπέντε περίπου μέτρων πλάτος καὶ μῆκος τὸ κεντρικὸν ὄρυγμα ἐπροχώρησα πρὸς τὸ βάθος, ἀνασκάπτων τὸ ἀμμῶδες, ἐν ἀρχῇ μόνον σκληρότατον καὶ ξηρὸν, κατόπιν δὲ μαλακὸν καὶ ὑγρὸν χῶμα. Τὸ 1903 εἶχα συλλέξει ἐν αὐτῷ εὐάριθμά τινα μόνον θραύσματα ἀγγείων, τὰ μὲν μονόχρωμα, μηχανικῶς στιλβωμένα χειροποίητα, τὰ δὲ πόδας κυπέλλων μυκηνοβοιωτικῶν. Ὀλίγιστα ἐκ τῶν τελευταίων τούτων ἀνεῦρον καὶ φέτος· ἐν γένει τὸ χῶμα δὲν περιεῖχε οὔτε λίθους οὔτε χάλικας οὔτε θραύσματα ἄλλα ἀγγείων.

Μόνον εἰς βάθος πέντε μέτρων εὐρέθη χονδροειδῆς χύτρα καὶ εὐθὺς κατωτέρω σκελετὸς εὐδιάκριτος νεαροῦ, ὡς ἐδείκνυον οἱ ὀδόντες, ἀνθρώπου ἐν τῇ γνωστῇ θέσει τῆς ταφῆς προϊστορικῶν χρόνων, ἥτοι ἐπὶ τῆς πλευρᾶς κειμένου καὶ τὰ γόνατα πρὸς τὸ στήθος συστέλλοντος. Ἡ κεφαλὴ φαίνεται κλίνουσα πλαγίως πρὸς λίθον.

Εἰς βάθος ἕξ περίπου μέτρων ἤρχισεν ἀποκαλυπτόμενος κολοσιαῖος σωρὸς λίθων, βεβαίως λατομημένων ἐκ τοῦ πλησίον βουνοῦ τοῦ Ὀρχομενοῦ, τῶν μὲν ὄγκωδῶν, τῶν δὲ καὶ ὄγκωδεστάτων, σχηματίζων κῶνον διαμέτρου ἕξ περίπου μέτρων καὶ ὕψους δύο μέτρων. Ἐπὶ τοῦ ἀρχικοῦ στερεοῦ ἔδαφος, ὅπερ κεῖται ὀκτῶ μέτρα κατωτέρω τῆς νῦν ἀπημβλυμένης κορυφῆς τοῦ τύμβου, περιφερικῶς ἐστήθησαν μετ' ἐπιμελείας οἱ ὄγκωδέστατοι τῶν λίθων τούτων κλίνοντες πρὸς τὰ ἔνδον, κατόπιν δὲ ἐρρίφθησαν ἐντὸς οἱ παμπληθεῖς λίθοι, μεταξὺ τῶν ὁποίων εἰσέδυσε τὸ ἄνωθεν κατόπιν σωρευθὲν χῶμα τοῦ τύμβου.

Τὸ περίξ τοῦ κώνου τούτου τῶν λίθων στερεὸν ἔδαφος εἶνε μαλακόν, γλοιῶδες, παχύ, ἄνευ λιθαρίου ἢ χάλικος, ὅποιον εἶνε ὅλον τὸ ἔδαφος τῆς ἀχανοῦς πεδιάδος τῆς Κωπαίδος. Ἄλλ'

ἡ ἐπιφάνεια τῆς πεδιάδος ταύτης περὶ τὸν τύμβον εἶνε σήμερον κατὰ τρία μέτρα ὑψηλοτέρα τοῦ στερεοῦ ἐδάφους, ἐπὶ τοῦ ὁποίου ἀνηγέρθη ὁ τύμβος· τοῦτο σημαίνει ὅτι εἰς τὸ διαρρεῦσαν ἔκτοτε χρονικὸν διάστημα τῶν χιλιετηρίδων — διότι τόσον ἀρχαῖος βεβαίως εἶνε ὁ τύμβος — αἱ προσχώσεις τοῦ Κηφισοῦ ποταμοῦ ἀνύψωσαν τὴν πεδιάδα κατὰ τρία μέτρα, οὕτως ὥστε ὁ ἀρχικῶς ὀκτὼ τοῦλάχιστον μέτρα ὑψηλὸς τύμβος, φαίνεται σήμερον ἔξωθεν πέντε μόνον περίπου μέτρα ἔχων ὕψος.

Τοὺς λίθους τοῦ κώνου ἤρχισα μετὰ μεγάλων δυσκολιῶν ἀπομακρύνων ἀπὸ τοῦ κέντρου, πρὸς τὰ πλευρὰ τοῦ ὀρύγματος, διότι νὰ ἀναβιθασθῶσιν ἐπάνω ἤτο ἀδύνατον διὰ τὸ πλῆθος καὶ τὸν ὄγκον των. Ἦτο ἀνάγκη νὰ ἐξετάσω τί οὗτοι ἐκάλυπτον· διότι ἀσκόπως βεβαίως δὲν ἐσωρεύθησαν ἐκεῖ, μεταφερθέντες ἐκ τῶν χιλιόμετρον τοῦλάχιστον ἀπεχόντων λατομειῶν τοῦ βουνοῦ. Τὸ ὅλον αὐτῶν ποσὸν ὑπελόγησα ἀποτελοῦν πενήτηκοντα περίπου χάρρων φορτίον.

Μεταξὺ τῶν λίθων, οἵτινες ὡς εἶπον εἶχον ἀτάκτως ριφθῆ εἰς τὸν σωρόν, ὑπῆρχον ὡς εἰκὸς κενά, τὰ ὁποῖα μόλις ἐπλήρου τὸ ἄνωθεν εἰσχωρῆσαν χῶμα. Εἰς τὰ κενὰ ταῦτα εὕρισκον συχνάκις τεμάχια ἀγγείων μυκηναϊκῶν, ἐξ ὧν εὐδιάκριτα παντελῶς ἦσαν τὰ τῶν μυκηναϊκῶν πρόχων, ἤτοι τῶν ὑπὸ τῶν Γερμανῶν κληθέντων *Bügelkannen*.

Ἄφοῦ ἀπεμάκρυνα μέχρι τοῦ στερεοῦ ἐδάφους τοὺς λίθους εἰς ἓν σημείον, παρατήρησα πρῶτον ὅτι ἐκ τῆς νοτίου πλευρᾶς ἐσχηματιζέτο εἶδος δρόμου μυκηναϊκοῦ τάφου, διότι ἐκατέρωθεν οἱ λίθοι εἰς εὐθυγραμίαν ἦσαν ἐμπηγμένοι ὀρθοὶ εἰς τὸ ἔδαφος· δεύτερον ὅτι ὁ οἶονεὶ «δρόμος» οὗτος ἦτο στρωμένος μὲ μικρὰ λιθάρια, ἐπὶ τῶν ὁποίων ὑπῆρχε ὀλίγη στάκτη καὶ ἄνθρακες καὶ ὀστᾶ τινὰ ζῶων· ἐσχηματιζέτο δηλονότι ἐκεῖ εἶδος ἐστίας. Ἄλλ' εἰς τὸ λοιπὸν μέρος ἀντὶ νὰ εὕρω ἐξακολουθοῦν τὸ περὶ τὸν κώνον ἀρχικὸν ἔδαφος τῆς πεδιάδος, παρατήρησα ὅτι ὑπῆρχε κατακεχυμένη καθαρὰ ἄμμος, ἐπὶ τῆς ὁποίας ἐσωρεύθησαν οἱ λίθοι.

Τί ἄλλο πλέον ἠδυνάμην νὰ ὑποθέσω, ἢ ὅτι εἶχεν ἀνασκαφῆ αὐτοῦ τὸ ἔδαφος διὰ νὰ ταφῶσι νεκροὶ πιθανῶς, κατόπιν δὲ ἐρρίφθη ἐπ' αὐτῶν ἄμμος καὶ κατόπιν, διὰ νὰ καταστῆ ἀδύνατος πᾶσα

τυμβωρυχία, ἐσωρεύθη ὁ κολοσσιαῖος κῶνος τῶν λίθων, ἐφ' ὧν τέλος ἀνηγέρθη ὁ χωμάτινος τύμβος εἰς ὕψος ὀκτώ μέτρων.

Δὲν ἔμεινε πλέον ἢ νὰ ἀνασκάψω καὶ τὴν ἄμμον ταύτην. Ἄλλὰ μόλις ἐτέθη εἰς ἐνέργειαν ἡ σκαπάνη, καὶ τὸ ὕδωρ ἤρχισεν ἀναβλύζον ὡς ἀπὸ πηγῆς ἢ φρέατος ἄφθονον, καθιστῶν ἀδύνατον τὴν ἐξακολούθησιν τῆς ἐργασίας.

Ἡ ἐμφάνισις τοῦ ὕδατος τοῦ ὕδατος εἶνε εὐεξήγητος. Σήμερον τὰ ὑπόγεια ὕδατα τῆς πεδιάδος ἐμφανίζονται κατὰ τὸ θέρος εἰς βάθος τριῶν περίπου μέτρων κατὰ τὴν ἀνόρυξιν φρεάτων. Ἄλλὰ τὸ ἀρχικὸν ἔδαφος αὐτῆς κεῖται ὡς εἶπον τρία μέτρα βαθύτερον τῆς σημερινῆς ἐπιφανείας τῆς πεδιάδος. Ἀκριβῶς λοιπὸν εἰς τὸ σημεῖον τοῦτο ἐνεφανίσθη ἐν τῷ τύμβῳ τὸ ὕδωρ. Τοῦτο κατέρχεται ἔτι βαθύτερα, μόνον κατὰ Σεπτέμβριον καὶ Ὀκτώβριον μῆνα, ἐὰν κατὰ τὸν χρόνον τοῦτον συμπέσῃ διαρκῆς ἀνομβρία· διότι τότε κόπτονται καὶ τὰ νερὰ τῶν περὶ τὸν τύμβον μεγάλων ποτιστικῶν αὐλάκων τῆς πεδιάδος, τῶν ὁποίων ἡ στάθμη κειμένη τρία μέτρα ὑψηλότερα τῆς παμπαλαίας ἀρχικῆς ἐπιφανείας αὐτῆς προκαλεῖ πρόσθετον πίεσιν ἀναβιβάζουσαν τὸ ὑπόγειον ὕδωρ μέχρι ταύτης.

Διέκοψα τότε κατ' ἀνάγκην τὴν ἐργασίαν, μὲ σκοπὸν νὰ ἀναλάβω αὐτὴν μετὰ τὰ μέσα Σεπτεμβρίου, ἐὰν ἤθελε διαρκέσῃ μέχρι τότε ἡ θερινὴ ἀνομβρία, ὡς κατὰ τὸ ἔτος 1902 ὁπότε αἱ βροχαὶ κατέκλυσαν τὴν πεδιάδα μόλις κατὰ τὰ τέλη Ὀκτωβρίου. Ἄλλ' ἤδη ἐν ἀρχῇ Σεπτεμβρίου, πρὶν ἔτι διακοπῶσι τὰ νερὰ τῶν αὐλάκων καὶ διοχετευθῶσι εἰς τὴν βαθεῖαν περιφερικὴν τῆς νῦν πεδιάδος Κωπαίδος διώρυγα, ἥτις συνάγει τὰ ὕδατα τοῦ Κηφισοῦ καὶ ἄλλων ρευμάτων, ἤρχισαν αἱ ῥαγδαῖαι φθινωπωριναὶ βροχαί, ματαιοῦσαι πᾶσαν ἀπόπειραν περαιτέρω ἐξετάσεως τοῦ τύμβου.

Μοὶ φαίνεται ὁμως ὅτι ὁ κῶνος τῶν λίθων καὶ ὁ ἐπ' αὐτοῦ τύμβος χώματος κρύπτει μινυεῖους τάφους τῆς μυκηναϊκῆς ἐποχῆς. Ὁ σκελετὸς περὶ οὐ ἀνέφερα, ἀνήκει ἴσως εἰς τινὰ τῶν ἐργατῶν, ὅστις ἀποθανὼν κατὰ τὴν ἀνέγερσιν τοῦ τύμβου ἐτάφη ἐπὶ τόπου. Ἴσως κατὰ τὸ προσεχὲς ἔτος καταστῆ δυνατὴ ἡ ἀνασκαφὴ τῆς ἄμμου ὑπὸ τὸν κῶνον τῶν λίθων καὶ ἡ τελεία ἐξέτα-

σις τοῦ χώρου αὐτόθι. Ὁ τρόπος ὁμοίως οὗτος τῆς ταφῆς Μινύου τινὸς δυνάστου ἐνθυμίζει τὴν ταφὴν τοῦ Ἀλαρίχου ὑπὸ τῶν Γότθων αὐτοῦ ἐν κοίτῃ ποταμοῦ μετοχετευθέντος ἐπίτηδες καὶ πάλιν εἰς αὐτὴν ἀπολυθέντος. Πάντως ἦτο ἀσφαλέστερος, ἂν μὴ τοῦτου τοῦ γοθτικοῦ, τοῦλάχιστον ὁμοίως τῆς ταφῆς εἰς θλαμοειδῆς τάφους ἢ εἰς τοὺς λεγομένους θησαυρούς, οἵτινες διὰ τοῦτο καὶ ἐνωρὶς ἤδη ἐληστεύθησαν.

2) Γεωμετρικοὶ τάφοι παρὰ τὸ χωρίον Βρανέζι.

Ἀπωτέρω τοῦ ἀνωτέρω τύμβου ὑψοῦνται ἐν τῇ πεδιάδι καὶ ἄλλοι μικροὶ τύμβοι, πολὺ χαμηλότεροι, οἵτινες ἀναμφιβόλως εἶνε νεκροταφεῖα ἀρχαῖα, τινὲς ὡς παρετήρησα ἐκ τῶν θραυσμάτων ἀγγείων, τῶν μετ' Ἀλέξανδρον χρόνων ἢ τῶν ῥωμαϊκῶν.

Εἰς ἐξ αὐτῶν, ὁ περὶ οὗ ὁ λόγος ἐνταῦθα, κωνοειδῆς χαμηλὸς τρία περίπου μέτρα, γεωργούμενος, ἀπεδείχθη περιέχων τάφους γεωμετρικῆς ἐποχῆς. Οἱ τάφοι οὗτοι ἔκειντο διεσπαρμένοι εἰς διάφορα βάρη ἄνωθεν μέχρι τοῦ ἀρχικοῦ ἐδάφους. Ἦσαν κτιστοὶ διὰ λίθων κοινῶν καὶ σκεπασμένοι ὁμοίως διὰ τοιούτων. Οἱ νεκροὶ ἦσαν τεθαμμένοι, τινὲς ὁμοίως καὶ κεκαυμένοι. Εὐρῆκα αὐτοὺς (περὶ τοὺς πέντε) σκάψας τάφρον διερχομένην διὰ τοῦ κέντρου. Εἰς τὸ στερεὸν ἔδαφος, χαμηλότερα κείμενον τοῦ σημερινοῦ, τὸ ἀναβλύζον ὕδωρ ὡς ἐκ τῆς παραρρεούσης μεγάλης ποτιστικῆς αὐλάκος, ἦτις ἐκχειλίζει καὶ κατακλύζει τοὺς ἀγρούς, δὲν ἐπέτρεπε τὴν ἐξέτασιν τῶν βαθύτερα κειμένων τάφων. Καὶ εἰς τούτου τοῦ τύμβου τὸ κέντρον παρετήρησα μικρὸν σωρὸν λίθων μεγάλων, συνηγμένων ὄχι ἐκ τῆς πεδιάδος, ἢ ὅποια οὐδαμοῦ ἔχει λίθους ἢ καὶ χάλικας ἀπλῶς, ἀλλὰ μεταφερθέντων ἐκ μακρυνῶν λατομείων, καὶ ὑπ' αὐτοὺς ἄμμον καθαρὰν. Ἀλλ' οὐδ' ἐνταῦθα ἦτο δυνατὸν νὰ σκάψω βαθύτερα ἕνεκα τοῦ κατακλύζοντος νεροῦ.

Τὰ ὅσα τῶν σκελετῶν ἦσαν σχεδὸν πάντα κόνις. Εὐρέθησαν μικρὰ καὶ μεγάλα γεωμετρικὰ ἀγγεῖα, ἀκέραια καὶ τεθραυσμένα, καθόσον λίθοι σκεπάζοντες τοὺς τάφους κατέπεσαν εἰς αὐτοὺς, χαλκᾶ τινὰ ξίφη καὶ τεμάχια ἀγγείων χαλκῶν, ταῦτα ἐντελῶς ἐφθαρμένα, δύο χρυσᾶ ἐνώτια (ἀπλοὶ κρίκοι μικροὶ), δύο χρυσᾶ

διαδήματα κόμης, καὶ ἀκόνη λιθίνη. Ὡς ὑποθέτω, ὑπάρχουσι καὶ ἄλλοι τάφοι ἐν τῷ τύμβῳ ἢ γηλόφῳ τούτῳ, σχηματισθέντι κατὰ μικρόν, καθόσον νεκροὶ ἐθάπτοντο καὶ χῶμα ἐπὶ τῶν τάφων ἐσωρεύετο. Παλαιότερους τῶν γεωμετρικῶν τάφους εἰς τὸ κατώτερον στρώμα τοῦ τύμβου δὲν εὗρηκα. Ἄλλ' εἰς παντελῶς ξηρὰν ἐποχὴν τοῦ ἔτους, ὅτε κόπτονται καὶ τῶν ποτιστικῶν ἀυλάκων τὰ νερά, πρέπει νὰ ἐξετασθῇ ὁλόκληρος καὶ ὁ τύμβος οὗτος, καὶ εἰς μεγαλείτερον βάθος.

3) Ὁ παρὰ τὴν Χαϊρώνειαν προϊστορικὸς συνοικισμὸς.

Εἶνε γνωστὰ τὰ ἐκ τῆς πρώτης δοκιμαστικῆς ἐνταῦθα ἀνασκαφῆς κατὰ τὸ φθινόπωρον τοῦ 1902 εὐρήματα (ἴδε Πρακτικά τοῦ 1902 σελ. 53 ἐ.). Φέτος ἐξέτεινα τὴν ἔρευναν καὶ εἰς ἄλλα σημεῖα καὶ εἰς τὸ κέντρον.

Καὶ ἐνταῦθα τὸ ἀρχικὸν ἔδαφος κεῖται βαθύτερα τῆς σημερινῆς ἐπιφανείας τῆς πέριξ πεδιάδος. Ἄλλὰ καὶ ἐνταῦθα τὰ ὑπόγεια νερά καθιστῶσι σχεδὸν ἀδύνατον τὴν ἐξέτασιν. Τοῦτο μόνον παρετήρησα, ὅτι εἰς τὸ ἔδαφος τοῦτο, δύο σχεδὸν μέτρα βαθύτερα τῆς σημερινῆς ἐπιφανείας τῆς πεδιάδος, εὐρίσκονται ἔτι μικρὰ θραύσματα ἀγγείων μελανῶν χειροποιήτων.

Τὰ φειτινὰ εὐρήματα δὲν παρουσιάζουσι τί τὸ νέον. Εἶνε τὰ αὐτὰ καὶ κατὰ τὸ 1902 εὐρεθέντα θραύσματα ἀγγείων ἢ λιθίνων ἐργαλείων, περὶ ὧν διέλαβον ἐν τοῖς πρακτικοῖς τοῦ ἔτους ἐκείνου. Εἰδῶλια ἄλλα δὲν εὗρον οὔτε ἀκέραια ὁπωσδήποτε ἀγγεῖα.

Ἄλλ' ἐκ τῆς ὅλης ἀνασκαφῆς μου ἐγενήθησαν πολλαὶ ἀμφιβολίαι, ἂν πρόκειται ὄντως περὶ συνοικισμοῦ προϊστορικοῦ ἀναλόγου πρὸς τὸ μέγεθος τοῦ τεχνητοῦ τούτου χωματίνου ὑψώματος.

Τῷ ὄντι καλύβην εὐμεγέθη προϊστορικὴν κτισμένην μὲ καλὰ μους καὶ χρισμένην μὲ πηλὸν παρετήρησα μόνον κατὰ τὸ κέντρον ἧτοι κατὰ τὸ ὑψηλότερον σημεῖον τοῦ ὑψώματος. Τὰ λείψανα αὐτῆς εἶνε μεγάλα καὶ βεβαιότατα. Διότι στρώμα παχὺ ἐρυθρᾶς ἐκ τῆς ὀπτήσεως γῆς διὰ τὴν ὑπὸ πυρὸς καταστροφὴν τῆς καλύβης σκεπάζει ἀρκετὴν ἐπιφάνειαν, διαχυθὲν πρὸς τὴν

περιφέρειαν κατηφορικῶς μέχρις ὀλίγων μέτρων ἀπὸ τοῦ κέντρου. Οἱ μεγάλοι βῶλοι τῆς γῆς ταύτης δεικνύουσι ἀυλοσιδῆ ἀποτυπώματα τῶν καλάμων, ὃ δὲ σκληρυνθεὶς πηλὸς περιέχει παμπληθῆ ἀχύρων ἔχνη. Εἰς τὸ κέντρον σχεδὸν τῆς καλύβης ταύτης εὐρήκα ἐστὶαν διατηροῦσαν ἱκανῶς μέγαν σωρὸν καθαρᾶς τέφρας. Τὰ εἰδῶλια καὶ τὸ ἔν και μόνον σῶον εὐρεθὲν ἀγγεῖον ἐκρύπτοντο ὁμοίως εἰς τὸ πυρακτωμένον, ἐρυθρὸν τοῦτο στρώμα.

Ἄλλὰ καθόσον ἀπομακρυνόμεθα τοῦ πυρακτωμένου τούτου ἐξω τῆς περιφερείας τῆς καλύβης, εὐρίσκομεν παχύτατον στρώμα, ἐνὸς μέχρι δύο μέτρων, τέφρας, ὀλίγων ἀναμιξ ἀνθράκων, μετὰ θραυσμάτων ἀγγείων. Ἐπὶ αὐτοῦ δὲ ὅπως καὶ ἐπὶ τοῦ πυρακτωμένου στρώματος κατὰ τὸ κέντρον ὑφῶται χῶμα φυτικόν, ὡσαύτως προϊστορικῆς ἐποχῆς, ὡς δῆλον ἐκ τῶν ἐν αὐτῷ παμπληθῶν θραυσμάτων ἀγγείων τῆς ἐποχῆς ταύτης.

Σημεῖον ὁμως ἄλλης καλύβης οὐδὲν οὐδαμοῦ ἄλλου εὐρήκα. Παρετήρησα τειχία τινὰ μόνον, τὰ ὅποια δὲν δύναμαι ἀκόμη νὰ βεβαιώσω ἂν ἀποτελοῦν σχῆμά τι. Μόνον πρὸς τὸ νοτιοδυτικὸν μέρος παρετήρησα τετράγωνον περιτειχισμένον. ἄλλ' ἐδῶ δὲν δύναμαι νὰ βεβαιώσω, ἂν τοῦτο εἶνε προϊστορικόν, διότι πάντα τὰ περὶ αὐτὸ εἶνε κτίσματα ῥωμαϊκῆς ἐποχῆς, οἷον δύο μικραὶ δεξαμεναί, ἐν δωμάτιον καὶ ὁ μακρὸς διὰ τοῦ κέντρου διήκων τοίχος.

Καὶ ὑποκάτω τοῦ πυρακτωμένου στρώματος, τοῦ ἐκ τῶν τοίχων τῆς διὰ πυρὸς καταστραφείσης καλύβης, δὲν εὐρίσκω κανὲν σημεῖον κατοικίας. Διακρίνονται ἐναλλάξ λεπτὰ μόνον στρώματα ἀνθράκων καὶ παχύτατα χώματος, καταχυθέντος ἐπίτηδες, μὲ πλῆθος θραυσμάτων ἀγγείων καὶ ὀστῶν ζῶων. Εἰς τὰ στρώματα ταῦτα 2,75 μ. ὑπὸ τὴν νῦν κορυφὴν εὐρέθησαν καὶ οἱ δύο σκελετοὶ οὓς ἀναφέρω εἰς τὰ Πρακτικά τοῦ 1902 (ὁ εἰς ἡλικιωμένον ἀνθρώπου, ὁ ἄλλος μαιρακίου) Ἄλλ' οὔτε λίθος εὐρέθη ἐνταῦθα οὔτε ἐργαλεῖόν τι λίθινον οὔτε οἰονδήποτε σημεῖον ἄλλο ἀνθρωπίνης κατοικίας. Ἐδῶ καὶ ἐκεῖ μικραὶ τινες ἐστίαὶ διακρίνονται μὲ ὀλιγίστην τέφραν, ὅση σχηματίζεται καὶ ἂν ἀπαξ τις μόνον ἀνάψῃ μικρὰν πυράν.

Ἄλλ' εἰς ὑψωμα γῆς διαμέτρου ἑκατὸν εἴκοσι μέτρων περίπου μία μόνη λοιπὸν ὑπῆρχε κατοικία, τουτέστι καλύβη μὲ τοιχῶ-

ματα σχηματισμένα ἐκ καλαμωτῆς χρισμένης μὲ πηλόν; Ἡ κατὰ περίεργον σύμπτωσιν πᾶσαι αἱ λοιπαὶ κατοικίαι ἦσαν τόσον εὐτελείς. ἐξ ἀχύρων ἴσως μόνον, ὥστε νὰ μὴ ἀφήσωσι μηδὲν ἴχνος τῆς ὑπάρξεώς των; Ἀλλὰ τότε διατί δὲν εὐρέθησαν ἕως τώρα ἐργαλεῖα καὶ εἰδώλια διεσκορπισμένα παντοῦ, ἀλλὰ κατὰ περίεργον σύμπτωσιν μόνον κατὰ τὸ κέντρον ἐντὸς τῆς περιοχῆς τῆς μόνης ὄρατῆς καλύβης; Καὶ διατί περίξ τῆς περιοχῆς ταύτης ἐκτείνεται εἰς ἀπόστασιν μεγάλην παχύτατον στρῶμα στάκτης, τὸ ὅποτον ἐκ τῆς ἐστίας μιᾶς καλύβης δὲν σχηματίζεται τόσον εὐκόλως; Καὶ τέλος, ποῦ νὰ τοποθετήσω ἐντὸς τοῦ σωροῦ τούτου τῆς τέφρας τὰς ἄλλας κατοικίας; Ἀλλ' οὐδὲ σκελετοὺς εὐρήκα ἄλλους μέχρι τοῦδε ἢ τοὺς ἐντὸς τῆς κεντρικῆς καλύβης, ἐνῶ ἂν ὑπῆρχον καὶ ἄλλαι κατοικίαι δὲν θὰ ἔλειπαν καὶ ἄλλων νεκρῶν λείψανα.

Αἱ παρατηρήσεις αὗται, ὁμολογῶ, τότε μόνον θὰ συμπληρωθῶσι. ὅταν ἀνασκαφῇ ὀλόκληρος ὁ ἡμέτερος γήλοφος· ἀλλὰ μέχρι τοῦδε τοῦλάχιστον δὲν ἠδυνήθην νὰ πεισθῶ, ὅτι ὄντως πρόκειται περὶ συνοικισμοῦ, τουτέστι περὶ ἀριθμοῦ τινος κατοικιῶν προϊστορικῶν. Καὶ τείνω μᾶλλον νὰ πιστεύσω, ὅτι ἡ κεντρικὴ καλύβη δὲν ἦτο κατοικία ἀλλ' ἴσως βωμὸς τις ἢ τοιοῦτόν τι ἱερόν, παρὰ τὴν κοίτην αὐτὴν τοῦ τὴν χώραν ἀρδεύοντος καὶ πλουσίαν καθιστῶντος Κηφισοῦ ποταμοῦ. Ἡ μακροχρονία χρῆσις τοιοῦτου βωμοῦ θὰ ἐξήγει τότε καὶ τὸ παχύτατον τῆς τέφρας στρῶμα, τὸ ὅποιον περίξ αὐτοῦ ἐκτείνεται. Καὶ τῶν ζῳῶν τὰ ὅσα, τὰ ὅποια συνέλεξα ἐκ τῆς τέφρας ἢ τοῦ χώματος, τοῦτο ἔχουσι τὸ ἀξιοσημειώτον ὅτι δὲν εἶνε λευκά, ὅπως θὰ ἦσαν ἂν προήρχοντο ἀπλῶς ἐκ τῶν λειψάνων τροφῶν, τὰ ὅποια ρίπτονται ἔξω τῶν οἰκιῶν. Εἶνε πάντα μαῦρα, κεκαυμένα· σημεῖον ἴσως ὅτι ἀνήκουσιν εἰς τὰς ἐπὶ τοῦ βωμοῦ καυθείσας σάρκας θυμάτων.

Τὸ ἀρχικὸν στερεὸν ἔδαφος τοῦ τόπου πρέπει νὰ ἔκειτο, ὡς εἶπον, δύο τοῦλάχιστον μέτρα βαθύτερα τῆς σημερινῆς ἐπιφανείας τῆς πεδιάδος. Ὁ Κηφισὸς παρέρρει τότε τὸν προϊστορικὸν συνοικισμόν· τοῦτο ἀπεδείχθη ἐκ τῆς ἀνορύξεως φρέατος καὶ θεμελίων οἰκίας, διότι ἀμέσως παρὰ τὸν τύμβον (ἦτοι βορείως αὐτοῦ) εὐ-

ρέθη στρώμα μέγα χαλίκων τῆς πάλαι ποτέ κοίτης τοῦ ποταμοῦ, ἐνῶ νοτιώτερον οὐδὲν τοιοῦτον σημεῖον παρατηρήθη.

Κατὰ τὴν παμπαλαίαν ἐκείνην, εἰς ἀρκετὰς βεβαίως χιλιετηρίδας πρὸ Χριστοῦ ἀνερχομένην ἐποχὴν, ὀλόκληρος ἡ βορεία ζώνη τῆς πεδιάδος παρὰ τὸ Ἀκόντιον καὶ Ἡδύλιον ὄρος θὰ ἦτο ἔλος ἢ λίμνη· καὶ σήμερον λιμνάζουν συχνότατα ἐνταῦθα τὰ νερά καὶ εἰς λίμνην σχεδὸν μεταβάλλουσι τὸν τόπον κατὰ τὰς πλημμύρας τοῦ Κηφισοῦ. Καὶ ἡ Κωπαῖς λίμνη τότε — ἡ πρὸ τῆς ὑπὸ τῶν Μινυῶν ἀποξηράνσεως ὑπάρχουσα — ἀνύψωνε τὰ νερά της πολὺ ὑψηλότερα ἢ κατὰ τοὺς ἱστορικοὺς χρόνους· τοῦτο πρέπει νὰ εἰκάσωμεν ἐκ τῶν φυσικῶν προϊστορικῶν καταβοθρῶν παρὰ τὰς Κώπας π.χ., αἵτινες κεῖνται πολὺ ὑψηλότερον τῶν ἱστορικῶν καὶ σημερινῶν ἐπομένων. Καὶ ἡ πεδιάς λοιπὸν τῆς Χαϊρωνείας τότε, τοῦλάχιστον εἰς τὸ χαμηλότερον αὐτῆς βόρειον μέρος θὰ ἀπετέλει κόλπον τρόπον τινὰ τῆς παμμεγίστης ταύτης λίμνης. Πρὸς τὸν κόλπον τοῦτον ἢ τοῦλάχιστον λιμνάζοντα τόπον ἐπλησίαζαν οἱ προϊστορικοὶ συνοικισμοί, οἵτινες βεβαίως δὲν ἔλειπον καὶ ἐκ τῆς ξηροτέρας νοτίας ζώνης τῆς πεδιάδος, εἰς τοὺς πρόποδας τῶν βουνῶν· διότι καὶ πράγματι εὔρον τοιοῦτους εἰς τὰς ὑψηλοτέρας ταύτας θέσεις. Παρὰ τὰ ἔλη, διὰ βαθμιαίας ἐπιχωματώσεως κατηρτίσθησαν μικροὶ συνοικισμοὶ τῶν ἀγροτῶν, οἵποιους εὗρηκα καὶ εἰς ἐντελῶς ξηρὰ μέρη, ἐντὸς τῆς Φωκικῆς πεδιάδος εἴτε ἐγγὺς ὀπωσδήποτε τοῦ Κηφισοῦ εἴτε παρὰ τοὺς πρόποδας τῶν βουνῶν. Τοὺς συνοικισμοὺς τούτους δὲν εἶνε διόλου ἀνάγκη, ἢ μᾶλλον δὲν ἐπιτρέπεται νὰ φαντασθῶμεν ὡς ἐπὶ πασσάλων κτισμένους· ὄχι μόνον οὐδὲν ἀπολύτως ἴχνος τοιούτων κατοικιῶν εὗρέθη, ἀλλὰ καὶ φανερὰ εἶνε ἡ ἐπίτηδες ἐκ τοῦ παρακειμένου τόπου ἐσκαφῆ καὶ συσσώρευσις χώματος πρὸς ἀνύψωσιν τοῦ ἐλώδους ἢ καὶ ξηροῦ ἐδάφους. Παρὰ τὸ Μάνεσι, εἰς τὸν ἐκεῖ προϊστορικὸν συνοικισμόν, φαίνεται κάλλιστα ὅτι ἐκ τοῦ παρακειμένου ἀγροῦ ἐσκαπτόμενον τὸ χῶμα ἐσωρεύθη πλησίον διὰ νὰ κτισθῶσιν ἐπὶ τοιούτου μικροῦ ὑψώματος, ἐν τῇ ὁμαλῇ ἄλλως πεδιάδι, αἱ καλύβαι ἢ ὅ,τι ἄλλο κτίσμα τῶν ἀνθρώπων ἐκείνων.

Κατὰ τοιοῦτον τρόπον βεβαίως ἐσχηματίσθη καὶ ὁ ἡμέτερος

παρὰ τὴν Χαιρώνειαν γήλοφος. Ὄταν μάλιστα δεχθῶ, ὅτι οὗτος εἶνε μᾶλλον ἱερός τις τόπος, τόπος θυσιῶν ἢ λατρείας, τότε νομίζω ὅτι ἐξηγῶ ἀποχρώντως καὶ τὸν ἰδιάζοντα σχηματισμὸν του.

Εἰς τούτον δηλαδὴ παρατηρεῖται ἐναλλάξ σχηματισμὸς στρωμάτων, ὅπως προεῖπα, ἐνὸς μὲν παχείος ἐκ χώματος, ἐπ' αὐτοῦ δὲ λεπτοῦ ἄλλου ἐξ ἀνθράκων ὀλίγων—φλεβὸς μᾶλλον ἢ στρώματος—καὶ κατόπιν πάλιν ἐκ χώματος καὶ πάλιν φλεβὸς τοιαύτης καὶ οὕτω καθεξῆς μέχρι τοῦ στρώματος τῆς πυρακτωμένης γῆς, ἐπὶ τῆς ὁποίας τέλος κεῖται τὸ φυτικόν, προϊστορικὸν ὁμως χῶμα.

Τὰς λεπτὰς λοιπὸν ταύτας φλεβὰς τῶν ἀνθράκων θεωρῶ ὡς τὰ λείψανα τῆς πυρᾶς τῆς ἐστίας ἢ τοῦ βωμοῦ, τὰ ὁποῖα κατὰ μικρὸν καταρρέοντα ἢ σκορπιζόμενα περίξ ἐσχημάτισαν αὐτάς. Φαίνεται δὲ ὅτι ἐκάστοτε ἐρρίπτετο νέον χῶμα πρὸς ἀνύψωσιν τοῦ ἱεροῦ σημείου, καθόσον ἴσως καὶ αἱ πλημμύραι τοῦ ποταμοῦ ἢ ἄλλος τις λόγος καθίστων ἀναγκαίαν τὴν ἐργασίαν ταύτην. Ὁ βωμὸς ἢ τὸ ἱερὸν τοῦτο σημεῖον ἦτο ἐπὶ πολὺ ἐν ὑπαίθρῳ διόλου, κατόπιν δὲ ποτε ἐκτίσθη περὶ αὐτὸ καὶ ἡ καλύβη, ἢ τὸ περιφραγμα, τὸ ὁποῖον μετὰ πυρπόλησιν μετεβλήθη εἰς τὴν νῦν πυρακτωμένην γῆν.

Κατὰ διαφόρους τὴν μίαν τῆς ἄλλης ἐποχὰς δὲν φαίνεται ὅτι κατῴκηθη ὁ γήλοφος, διότι εἰς πᾶσαν στρώσιν ἀπαντῶσι τὰ αὐτὰ ἀγγείων θραύσματα. Ταῦτα εἶνε ἢ μονόχροα, ἄνευ κοσμημάτων μηχανικῶς στιλβωμένα, ἢ φέρουσι κοσμήματα γεωμετρικὰ τρίγωνα καὶ ῥόμβους ἐν σχήματι κιγκλιδωτοῦ ἢ ζατρικίου μὲ χρῶμα πλινθοκόκκινον, στιλπνόν, παχύρρευστον πολλάκις, ἐπὶ τοῦ λευκοκιτρίνου ἐπιχρίσματος τῶν ἀγγείων (ἴδε Πρακτικά τοῦ 1902 σελ. 56-57). Οὐδὲν θραῦσμα ἀγγείου μὲ κοσμήματα θαμποῦ χρώματος εὑρέθη. Πολλὰ μικρὰ τεμάχια στεατίτου λίθου μαύρου χρώματος εὑρέθησαν ἀκατέργαστα· ἐν κατειργασμένον, συντετριμμένον ὁμως, φέρει δύο ὀχετίσκους, ὡς νὰ ἦτο μήτρα. Λεπίδες ὄψιανου εὑρίσκονται πολλαί.

Ὅ,τι ἐσημείωσα ἐν Πρακτικοῖς τοῦ 1902 σελ. 57 ὅτι τὰ ἀγγεῖα δὲν ἔχουσι λαβάς, δὲν ἀληθεύει τώρα· διότι εὑρέθη καὶ

λαβή ἀγγείου, κεκοσμημένη με στίγματα πλινθοκοκκίνου χρώματος.

Εὐρέθησαν καὶ ἄλλα τεμάχια πρὸς τοῖς τότε σημειωθείσι πηλινὰ ἐκ μελανοφαίου πηλοῦ, κοσμήματα ἔχοντα ζώνας με ἔγχαρακτους διασταυρουμένας γραμμάς, πεπληρωμένας λευκῆς ὕλης. Ὑποπετεύω μήπως τὰ τεμάχια ταῦτα δὲν εἶνε ἐξ ἀγγείων, διότι οὔτε ἐκ τοιχωμάτων ἀγγείων προέρχονται οὔτε πρὸς πόδας αὐτῶν ὁμοιάζουσι. Ἔχουσι κωνοειδῆς σχεδὸν σχῆμα καὶ πρὸς τὴν κορυφὴν τοῦ κώνου τελειώνουν εἰς λείαν σφραγιδοειδῆ κεφαλὴν.

Ἡ περίοδος τοῦ νεολιθίνου αἰῶνος, εἰς τὴν ὁποίαν ἀνήκει ὁ γήλοφος, πρέπει νὰ εἶνε μία τῶν παλαιότερων. Εἶνε παλαιότερα ἐκείνης, κατὰ τὴν ὁποίαν ἐμφανίζονται (ὅπως εἰς τὸν παρὰ τὸ Δραχμάνι ἱστορικὸν συνοικισμόν) τὰ με κόσμημα θαμποῦ χρώματος ἀγγεία, τὰ ὅποια δεικνύουν τοιαύτην πρόοδον, ὥστε φαίνονται μᾶλλον ὡς νὰ προηγῶνται τῶν θαμποῦ χρώματος (τροχοποιήτων ἔννοεῖται) προμυκηναϊκῶν, ὅποια εὐρέθησαν ἐν Αἰγίνῃ καὶ πολλαχοῦ ἀλλαχοῦ.

4. Ἄρχαῖον ἑλληνικὸν ἱερὸν καὶ βυζαντηνὸς ναὸς παρὰ τὸν Λέοντα τῆς Χαιρωνείας.

Εἰς τὰς πλησίον τῆς ἀρχαίας πόλεως Χαιρωνείας ἀνασκαφὰς σκοπὸν μου ἔθεσα τὴν ἀνεύρεσιν τοῦ ὑπὸ τοῦ Πλουτάρχου ἀναφερομένου Ἡρακλείου (Πλατ. Δημοσθ. ΧΙΧ: ἡμεῖς δὲ νῦν μὲν οὐδὲν οὕτω τῶν ρευμάτων ἴσμεν ὀνομαζόμενον (τουτέστι Θερμῶδοντα—ἐν Χαιρωνείᾳ ποτάμιον μικρὸν εἰς τὸν Κηφισὸν ἐμβάλλον), εἰκάζομεν δὲ τὸν καλούμενον Αἴμονα Θερμῶδοντα λέγεσθαι τότε· καὶ γὰρ παραρρεῖ παρὰ τὸ Ἡράκλειον, ὅπου κατεστρατοπέδευον οἱ Ἕλληνες).

Τὸ Ἡράκλειον λοιπὸν ἔκειτο παρὰ τὸν Αἴμονα. Ἀλλὰ ποῖον τῶν παρὰ τὴν Χαιρωνείαν ποταμίων ἐκαλεῖτο Αἴμων;

Παρ' ἄλλων ὑπετέθη ὅτι ἡ πηγὴ, ἣτις πηγάζει σήμερον ἐκ τοῦ βράχου ὑπὸ τὸ θέατρον καὶ τῆς ὁποίας τὸ νερὸν διοχετεύεται ὀλίγα μέτρα κατωτέρω εἰς τὴν κρήνην τοῦ χωρίου, αὕτη εἶνε τὸ ποτάμιον Αἴμων.

Ἄλλ' ἡ ὑπόθεσις αὕτη εἶνε ἐντελῶς ἀπίθανος. Τῆς πηγῆς τοῦ θαλάτρου τὸ νερὸν διοχετεύεται δι' ἀρχαίου ὑδραγωγείου, εἰσέρχεται ἄρα καὶ κατὰ τὴν ἀρχαιότητα εἰς Κρήνην, ἣτις ἔκειτο ἀναμφιβόλως ἐντὸς τῆς ἀρχαίας πόλεως καὶ δὴ ἐκεῖ ἀκριβῶς, ἢ περίπου ἐκεῖ, ὅπου ῥεεῖ καὶ σήμερον διὰ πολλῶν κρουνῶν, ἀρκετὰ ἄφθονον καὶ κατὰ τὸ θέρος. Τὸ ἔδαφος καὶ ἡ περιοχή τῆς ἀρχαίας πόλεως μᾶς βεβαιώνει περὶ τούτου τελείως. Ἐκ τῆς κρήνης ταύτης ἐκρέον ἠδύνατο τὸ ὕδωρ τῆς πηγῆς νὰ ῥέῃ καὶ κατωτέρω εἰς τὴν πεδιάδα, ἀλλ' ὄχι βεβαίαια διὰ νὰ σχηματισθῇ κοίτην ποταμίου, ἀλλὰ διὰ νὰ ποτίσῃ κηπάρια ἢ εἰσέλθῃ εἰς δεξαμενὰς πρὸς τὸν αὐτὸν σκοπὸν. Διότι ὁ τόπος δὲν ἔχει ἄλλας πηγὰς, εἰς δὲ τὴν πολὺ πολυανθρωποτέραν τοῦ σημερινοῦ χωρίου Κάπραινας ἀρχαίαν πόλιν βεβαίως θὰ ἐχρησίμευε τὸ νερὸν τῆς κρήνης πρὸς τόσας χρήσεις, ὥστε νὰ μὴν περισσεύῃ διὰ νὰ προχωρήσῃ εἰς ποτάμιον οὐδὲ ἑκατοστῶν μέτρων κατωτέρω τῆς κρήνης. Καὶ σήμερον εἰσέρχεται εἰς τὸν παρακείμενον κῆπον, ὅπου ἐξαφανίζεται. Ἄν εἰς τὴν ἀρχαιότητα οἱ κῆποι ἦσαν περισσότεροι — καὶ θὰ ἦσαν βεβαίως — τότε οὔτε πρὸς ἄρδουσιν αὐτῶν θὰ ἐξήρκει ἄλλως παρὰ συναζόμενον εἰς δεξαμενὰς, ἔστω καὶ ἂν τότε τὸ ποσοῦν αὐτοῦ ἦτο διπλάσιον καὶ τριπλάσιον τοῦ σημερινοῦ. Τὸ νερὸν ὁμῶς πηγῆς διοχετευομένης εἰς κρήνην καὶ κατόπιν ἀμέσως δι' ὀχετῶν βεβαίως χρησιμοποιούμενον εἰς πληρῶσιν δεξαμενῶν καὶ πότισμα κήπων ἢ πρὸς τοιαύτας χρήσεις δὲν ὀνομάζεται ποτάμιον.

Ἄλλως πρέπει νὰ προσθέσω ὅτι κατωτέρω τῆς κρήνης οὐδὲν οὐδαμοῦ ἔχνος ἀρχαίου κτιρίου παρατηρεῖται. Ἐκεῖ ἀρχίζουσι ἀμέσως οἱ ἐξω τῆς ἀρχαίας πόλεως τάφοι. Τὸ Ἡράκλειον λοιπὸν δὲν θὰ εἶχε οὐδεμίαν θέσιν ἐνταῦθα, ἥκιστα δὲ ἐκεῖ ὅπου ἐζητήθη καὶ ὑπετέθη κείμενον, δηλονότι περὶ τὰ 500 μέτρα μακρὰν ὅπου οὐδέποτε ἦτο δυνατόν νὰ φθάσῃ τὸ νερὸν τῆς κρήνης.

Ποτάμιον δὲν ἦτο δυνατόν νὰ ῥέῃ διὰ τῆς στενῆς κοιλάδος, ἀνατολικῶς καὶ κάτωθεν τῆς ἀκροπόλεως, ὅπου κεῖνται αἱ παλαιότεραι οἰκίαι τῆς Κάπραινας καὶ ἡ ἐκκλησία τοῦ χωρίου. Σήμερον μόνον ἐκ τῶν βροχῶν σχηματίζεται ἐκεῖ χεῖμαρρος, ἐφόσον διαρκεῖ ἡ βροχῆ. Καὶ ἂν ὑπῆρχε δὲ ἐκεῖ κατὰ τὴν ἀρχαιότητα

περισσότερον νερόν, τοῦτο ἦ θὰ διέρρηε τὴν πόλιν, ἥτις ἐξετείνετο ἀνατολικώτερα τῆς σημερινῆς ἀκροπόλεως πρὸς τὴν παρακειμένην ῥάχιν, ἣ θὰ παρέρρηε τὰ τείχη αὐτῆς, ἂν ταῦτα περιωρίζοντο εἰς τοὺς ἀνατολικούς πρόποδας τῆς ἀκροπόλεως. Ὁ δὲ Πλούταρχος τότε κάθε λόγον θὰ εἶχε νὰ ὀρίσῃ τὸν Αἴμονα ὡς διαρρέοντα τὴν πόλιν ἢ παραρρέοντα αὐτήν, διότι τὸ Ἡράκλειον καὶ ἂν ἔκειτό που παρὰ τὴν κοίτην τοῦ χειμάρρου, θὰ εὑρίσκετο ἔξω τῆς πόλεως κατὰ τὴν πεδιάδα. Ὁ ἐγγύτερος ἐπομένως ὀρισμὸς τῆς θέσεως τοῦ ποταμίου δὲν θὰ ἦτο τοῦτο τὸ ἱερόν, ἀλλ' ὡς εἶπον ἡ πόλις. Ἄλλ' εὐθὺς παρὰ τὴν πόλιν ἀνατολικῶς καὶ βορείως αὐτῆς κεῖται πάλιν τὸ ἀρχαῖον νεκροταφεῖον καὶ δὲν ὑπάρχει θέσις διὰ τὸ ἱερόν, τοῦ ὁποίου ὡσαύτως οὐδὲν ἴχνος παρατηρεῖται ἐνταῦθά που.

Παρὰ τὴν Χαιρώνειαν, καὶ δὴ μόνον ἀνατολικῶς αὐτῆς, διὰ τῶν μικρῶν κοιλάδων τῶν παρ' αὐτὴν χωματοβούνων ῥέουσι σήμερον μόνον δύο ποτάμια.

Τὸ ἐν ῥέει διὰ τῆς κοιλάδος τοῦ μοναστηρίου Λυκούρεσης καὶ ἡ κοίτη του εὑρίσκεται παρὰ τὸν Λέοντα. Ἄλλοτε μάλιστα πρέπει ἐπὶ πολὺ νὰ ἔρρηε διὰ τοῦ χώρου ὅπου ἐγείρεται οὗτος, διότι διὰ τῆς ἄμμου καὶ τῶν χαλίκων τοῦ ἐσκεπάσθη εἰς ὕψος δύο μέτρων τὸ πολυάνδριον τῶν Θηβαίων. Τὸ νερόν του ἀρκετὰ ἄφθονον καὶ κατὰ τοὺς ξηροτέρους μῆνας τοῦ θέρους, καταπίνεται εἰς τὴν ἄμμον καὶ τοὺς χάλικας τῆς κοίτης, ὀλίγον ἀνωτέρω τοῦ Λέοντος. Ἄλλὰ καὶ κατ' αὐτοὺς ἀκόμη τοὺς μῆνας διοχετευόμενον καταλλήλως δύναται νὰ ποτίσῃ τοὺς παρὰ τὸν Λέοντα ἀγρούς. Κατὰ τὸν χειμῶνα καὶ τὴν ἀνοιξιν ῥέει μέχρι τῆς πεδιάδος ὡς ῥυάκιον διαρκῶς σχεδόν.

Τὸ ἄλλο ῥέει δύο χιλιόμετρα σχεδόν ἀνατολικῶς τῆς Χαιρώνειας διὰ τῆς κοιλάδος Καραμέτ (ὑποθέτω ἐξ ὑποστατικῆς Τούρκου Καρὰ - Ἀχμέτ, ὅπως τὸ Καραύμα προῆλθε βεβαίως ἐκ τοῦ Καρὰ - Μουσα) καὶ παραρρέει τὴν δυτικὴν προεκβολὴν τοῦ βραχέως βουνοῦ Θουρίου παρὰ τὸν Ὀρθόπαγον καὶ τὸ στενὸν Κέρατα. Τὸ ὄνομα αὐτοῦ γνωρίζομεν ἐκ τοῦ Πλουτάρχου (ἐν βίῳ Σύλλα XIX) ὠνομάζετο Μόλος.

Τι λοιπὸν φυσικώτερον ἢ νὰ δεχθῶμεν ὅτι τὸ πρῶτον τῶν δύο

τούτων ποταμίων, τὸ τῆς Λυκούρεσης, εἶνε ὁ Αἷμων τοῦ Πλουτάρχου, ἀφοῦ τὸ τρίτον ρεῦμα, τὸ ἀνατολικῶς τῆς ἀκροπόλεως, εἶνε ἀπλοῦς χεῖμαρρος, ἄλλο δὲ δὲν ὑπάρχει ἐγγὺς που;

Παρὰ τὴν κοίτην δὲ αὐτοῦ καὶ μόνου τοῦ ποταμίου ὑπάρχει καὶ χῶρος διὰ τὴν τοποθέτησιν τοῦ Ἡρακλείου

Ἡ κοιλάς αὕτη εἶνε πλατειᾶ. Ἔχει ὠραῖα ὑψώματα, ταῦτα δὲ καὶ τὰ πλάγια τῶν ἐκατέρωθεν ράχεων διὰ τοῦ ποτιστικοῦ νεροῦ θὰ ἠδύνατο νὰ μεταβληθῶσιν εἰς γραφικοὺς χλωροὺς καὶ συνδένδρους τόπους. Τὸ μοναστήριον, παρὰ τὸ ὁποῖον ῥέει τὸ ποτάμιον, ἔχει καὶ πηγὴν ἀφθόνου νεροῦ. Ἦδη ἐνταῦθα ἠγείρετο ἀρχαῖόν τι ἱερόν, ὡς δῆλον ἐκ τῶν λειψάνων ἐρειπίων τινῶν. Ἀλλὰ κατωτέρω ἔτι μᾶλλον ἐγγὺς πρὸς τὸν Λέοντα τρία παρεκκλήσια, ἠρειπιωμένα τὰ δύο, εἶνε κτισμένα ἐπὶ ἐρειπίων ἀρχαίων ἱερῶν, τὸ τῶν Ἀγίων Ἀποστόλων, τὸ τῶν Ἀγίων Ἀναργύρων καὶ τὸ τῆς Ἀγίας Παρασκευῆς.

Προκειμένου δὲ περὶ Ἡρακλείου ἰδίως, εἰς τὸ ὁποῖον πιθανώτατα θὰ ἦτο προσηρτημένον καὶ γυμνάσιον καὶ εἰς τὸ ὁποῖον δὲν ἠδύνατο διὰ τοῦτο νὰ λείπη τὸ ὕδωρ, δὲν ὑπάρχει κανεὶς καταλληλότερος παρὰ τὴν Χαιρώνειαν τόπος. Γνωρίζομεν πρὸς τοῦτοις ὅτι οἱ Ἕλληνες κατὰ τὰς πρὸ τῆς μάχης τοῦ 338 πρὸ Χρ. ἡμέρας εἰς τὴν Χαιρώνειαν συνεκέντρωσαν τὰς δυναμεις, τὰς ὁποίας ἀπέσυραν ἐκ τῆς φωκικῆς πεδιάδος, καὶ τὰς βοηθείας, τὰς ὁποίας ἴσως τότε μόνον ἔλαβον διὰ τὴν ἐπικειμένην μάχην. Καὶ ὁ Πλούταρχος μαρτυρεῖ ὅτι τὸ στρατόπεδόν των ἔστησαν οἱ σύμμαχοι παρὰ τὸ Ἡράκλειον (1).

Ἀλλὰ τοιοῦτος καταλληλότατος πρὸς στρατοπεδείαν τόπος, ἔξω τῆς πόλεως Χαιρωνείας, καὶ διὰ τὴν ὑγιεινὴν θέσιν καὶ διὰ τὴν ἀφθονίαν τοῦ νεροῦ, δὲν ὑπάρχει ἄλλος παρὰ τὴν Χαιρώνειαν, εἰ μὴ ἡ κοιλάς τοῦ ποταμίου τῆς Λυκούρεσης. Εἶνε καὶ ἀμέσως παρὰ τὴν πόλιν, καὶ τὸ στρατόπεδον θὰ κατεῖχε ἀσφαλῆ θέσιν

(1) Ἀνάλογόν τι εὐρίσκω π. χ. εἰς Ξενοφ. Ἑλληνικά I 3, 7: ἅμα δὲ καὶ Φαρνάβαζος—ἀπεχώρησε εἰς τὸ Ἡράκλειον τὸ τῶν Καλχηδονίων, οὗ ἦν αὐτῷ τὸ στρατόπεδον.—Εἰς τὸ τέμενος τοῦ Ἡρακλείου ἦσαν τεταγμένοι καὶ οἱ Ἀθηναῖοι ἐν Μαραθῶνι πρὸ τῆς μάχης. Ἡροδ. VI 108.

μόνον ἐνταῦθα. Κατωτέρω εἰς τὴν πεδιάδα λείπουν ὅλοι οἱ ὄροι καλῆς στρατοπεδείας.

Τοιοιουτρόπως ἐπεχείρησα ἐνταῦθα ν' ἀναζητήσω τὸ Ἑρακλειον. Ἐπειδὴ δὲ ἡ καταλληλοτάτη πρὸς τοιοῦτο ἱερὸν θέσις εἶνε τὸ παρεκκλήσιον ἢ Ἁγία Παρασκευή, εἰς τοὺς τοίχους τοῦ ὁποίου παρετήρησα λίθους τινὰς ἀρχαίους ἐντειχισμένους, ἔσκαψα ἐνταῦθα.

Μετ' ὀλίγον ἀνεκάλυψα εἰς τὰ θεμέλια τοῦ παρεκκλησίου καὶ ἀμέσως παρ' αὐτὸ συντρίμματα ἐνεπιγράφων λίθων ἐκ τῆς ἐποχῆς τῆς δευτέρας βοιωτικῆς ὁμοσπονδίας καὶ μέγαν βυζαντηνὸν ναόν, τοῦ ὁποίου μόνον ἐν μικρότατον μέρος παρὰ τὴν ἁγίαν τράπεζαν κατέχει τὸ σημερινὸν παρεκκλήσιον. Εἰς τὸν βυζαντηνὸν τοῦτον ναὸν ἐχρησιμοποιήθη τὸ ὑλικὸν τοῦ ἀρχαίου ἑλληνικοῦ ναοῦ, εἰς τὸν ὁποῖον ἀνῆκον καὶ αἱ ἐπιγραφαί. Μεγάλοι λίθοι ἐκ τῶν τοίχων αὐτοῦ πώρινοι, τεμάχια ἐπιστυλίων καὶ κιονοκράνων πωρίνων, σπονδύλων δωρικῶν ἐχρησιμοποιήθησαν εἰς τὴν οἰκοδομὴν τοῦ βυζαντηνοῦ ναοῦ. Τὸ δάπεδον τοῦτο, ψηφιδωτὸν δίχρουν καὶ ἐνιαχοῦ τρίχρουν μὲ ποικίλα κοσμήματα, οἶον ἀνθέμια, πλέγματα, καὶ ἄλλα πολλὰ τοιαῦτα σώζεται ἀρκετά. Ὁμοίως ἐξ αὐτοῦ προέρχονται κίονες μονόλιθοι ἐκ γρανίτου μήκους 3,50 μ. καὶ κιονόκρανα μὲ γλυφάς. Ἡ βυζαντηνὴ αὕτη ἐκκλησία ἔχει σχῆμα βασιλικῆς, μήκους 35 μ. περίπου, πλάτους 14 μ. Ἐκ τῶν τοίχων τῆς πολὺ ὀλίγα ἴχνη σώζονται. Τὰ θεμέλια αὐτῶν συγκοινοῦνται ὅλα ἐκ λίθων τοῦ ἀρχαίου ἑλληνικοῦ ἱεροῦ. Ἔχει νάρθηκα, ἐξ οὗ κλιμαξ ἔφερε εἰς τὸν γυναικωνίτην, μεσαῖον σηκὸν καὶ τοὺς δύο παραπλεύρους. Τὸ ἅγιον βῆμα ἦτο στρωμένον μὲ μικρὰ πολύχρωμα πλακίδια. Κατὰ διαφόρους ἀπ' ἀλλήλων μεμακρυσμέναις ἐποχὰς μετὰ τὴν καταστροφὴν τῆς ἐκκλησίας ὁ τόπος ἐχρησίμευσεν ὡς νεκροταφεῖον χριστιανικόν. Οὐδεμίαν ἐπιγραφήν βυζαντηνὴν εὗρέθη. Ἡ οἰκοδόμησις τῆς ἐκκλησίας ἴσως ἀνήκει εἰς τοὺς χρόνους καθ' οὓς ἐκτίσθη τὸ μοναστήριον τῆς Σκριποῦς (Ὁρχομενοῦ) ἢ τὸ τοῦ Ὁσίου Λουκά παρὰ τὸ Στεῖρι καὶ ὁ Ἅγιος Νικόλαος παρὰ τὴν Σκριποῦ ἢ τὸ παρὰ τὴν Δαύλειαν τῆς Ἱερουσαλὴμ καὶ τὸ νῦν ἐξάρτημα αὐτοῦ Λυκούρῆση παρὰ τὴν Χαιρώνειαν.

Αἱ ἀρχαῖαι ἑλληνικαὶ ἐπιγραφαὶ ἀναφέρονται εἰς ψηφίσματα προξενίας, εἰς ἀπελευθερώσεις δούλων καὶ εἰς καταλόγους στρατευσίμων.

Ἄλλ' ἐξ αὐτῶν δὲν γίνεται φανερόν ποῖον ἦτο τὸ ἱερόν, εἰς ὃ αἱ ἐπιγραφαὶ αὗται ἐστήθησαν. Πάντως ἦτο ὀνομαστόν τι. Ἄλλὰ τὰ δύο ἄλλα ἀρχαῖα ἱερὰ εἰς τὴν θέσιν Ἅγιοι Ἀπόστολοι καὶ Ἅγιοι Ἀνάργυροι ἦσαν μικρότατα, ὡς δῆλον ἐκ τῶ σωζομένων λειψάνων, καὶ εἰς θέσεις δευτερευούσας, τὸ δὲ μοναστήριον ὅπου ἠγειρέτο ἱερόν τι, κεῖται πολὺ ὑψηλότερα εἰς ἀπομεμακρυσμένον στενὸν καὶ ἀπότομον μέρος τῆς κοιλάδος, οὐδὲ παρουσιάζει λείψανα σπουδαῖα ἀρχαῖα. Ἄν λοιπὸν ἅπαξ ὑποτεθῆ ὅτι ἐνταῦθα ποῦ ἔκειτο τὸ Ἡράκλειον, τότε ἡ μόνη εἰς αὐτὸ ἀρμόζουσα θέσις εἶνε ἡ τῆς Ἁγίας Παρασκευῆς. Τότε δὲ καὶ τὰ παρ' αὐτὴν ἀρχαῖα ἐρείπια κατὰ πᾶσαν πιθανότητα ἀνήκουσιν εἰς αὐτὸ καὶ μόνον, ἀφοῦ τὸ μὲν Ἡράκλειον βεβαίως ἦτο ἀξιόλογόν τι ἱερόν, δευτέρου δὲ τοιοῦτου λείψανα δὲν ὑπάρχουσιν εἰς τὰ περὶξ.

5. Ὁ παρὰ τὴν Χαϊρώνειαν τύμβος τῶν Μακεδόνων.

Ἡ ἀνασκαφὴ τοῦ τύμβου τούτου συνετελέσθη κατὰ τὴν ἀνοιξιν τοῦ 1903. (Πρβλ. Πρακτικά τοῦ 1902 σελ. 58—59 καὶ τοῦ 1903 σελ. 40). Ἄλλ' ἡ τέφρα καὶ οἱ ἀνθρακες τῆς ἀνασκαφείσης πυρᾶς παρέχουσιν εἰς πᾶσαν νέαν ἀναζήτησιν πλῆθος ὁστῶν τῶν καέντων νεκρῶν καὶ σιδηρᾶ τεμάχια τῶν ὀπλων αὐτῶν. Εὐρέθησαν καὶ φέτος χαλκᾶ τινὰ νομίσματα, ἑλληνικὰ μὲν προδήλως. ἄλλ' ἐντελῶς ἐκ τοῦ πυρὸς καὶ τῆς σκωρίας φθαρέντα. Ἐκτὸς τοῦ ἐκ τῆς πυρᾶς ἐξαχθέντος σωροῦ τῆς τέφρας καὶ τῶν ἀνθράκων, ὅστις δὲν ἐκοσκινίσθη ἀκόμη ἐντελῶς, ἀπομένει καὶ μέρος ἀρκετὸν ἐκ τοῦ τύμβου νὰ ἐξετασθῆ, ἐκεῖ ὅπου ἐκ τῆς μεγάλης πυρᾶς κατέρρευσαν τέφρα καὶ ἀνθρακες καθ' ὅλην τὴν περιφέρειαν.

Ὀλίγον ἀπωτέρω τοῦ τύμβου εἰς τὴν τάφρον τὴν παρὰ τὴν γραμμὴν τοῦ σιδηροδρόμου ἐργάται ἐργαζόμενοι εἰς κατασκευὴν αὐτοῦ εὔρον ἱκανὸν πλῆθος καθάρων καὶ ὅστ' αἰ τινὰ, ὄχι κεκαυ-

μένα. Ὡς φαίνεται, καὶ ἐνταῦθα ἦσαν θαμμένοι ἀρκετοὶ νεκροὶ ὁμοῦ. Δυστυχῶς ὁμως ὑπὸ τῶν ἐργατῶν ἀνεσκάφη ὁ χώρος, χωρὶς νὰ δυνηθῶ νὰ ἐξετάσω προηγουμένως αὐτόν. Παράδοξον δὲν θὰ ἦτο, ἂν εὐρίσκομεν καὶ ἐνταῦθα πολυάνδριόν τι τῶν ἄλλων ἐν τῇ μάχῃ πεσόντων Ἑλλήνων, ἴσως μάλιστα αὐτῶν τῶν Θηβαίων καὶ Βοιωτῶν, οἵτινες μόνον τοὺς νεκροὺς τοῦ ἱεροῦ λόχου μετέφεραν εἰς τὸ νεκροταφεῖον τῆς Χαίρωνείας καὶ αὐτοῦ ἔθαψαν. Ἄλλ' ἡ εἰκασία μου αὕτη εἶνε ἀπλῆ ὑπόθεσις.

6) **Προῖστορικοὶ συνοικισμοὶ**
παρὰ τὸ χωρίον Μάνεσι ἐν τῇ φωκικῇ πεδιάδι.

Ἀκριβῶς ἐπὶ τῆς ὁδοῦ, ἡ ὁποία ἀποχωριζομένη ἐκ τῆς ἀμαξιτῆς παρὰ τὴν γεφυραν τοῦ Κηφισοῦ φέρεται κατ' εὐθείαν εἰς Δραχμάνι, εὐκόλως ἀναγνωρίζονται ὄχι μακρὰν τοῦ χωρίου Μάνεσι, δύο ὑψώματα ἀρκετὰ μακρὰ καὶ ὀλίγον ὑψηλά. Πρόχειρος ἐξέτασις μὲ ἐπίσειεν ὅτι ἀμφοτέρω περιέχουσι λείψανα συνοικισμῶν τοῦ νεολιθίνου αἰῶνος.

Ὁ εἰς ἐκ τῶν συνοικισμῶν τούτων κεῖται ἀκριβῶς εἰς τὴν διακλάδωσιν τῆς ἀνωτέρω ὁδοῦ πρὸς τὸ χωρίον Μάνεσι, ὁ δὲ ἄλλος ἐν περίπου χιλιόμετρον ἔτι ἀπωτέρω καὶ πλησιέστερα πρὸς τὸ Δραχμάνι

Ἐσκαψα εἰς τὸν δεῦτερον τοῦτον τάφρον κατὰ τὸ κέντρον καὶ εὐρῆκα πλὴν λεπίδων ὄψιανου πλείστα θραύσματα εὐτελεστέρων μονοχρῶμων χειροποιήτων ἀγγείων, ἐν δὲ μόνον μὲ γραμμὰς πλινθοκοκκίνου χρώματος, ὅμοιον κάπως πρὸς τὰ τῆς Χαίρωνείας, ἐν ἄλλο μὲ χαρακτὰς γραμμὰς μαύρου χρώματος. Τὸ χῶμα ἦτο ἀνάμικτον μὲ πολλὴν τέφραν, ὅστ' αὐτὴν ζῶων καὶ ὀλίγα τεμάχια ἀνθράκων. Εἰς δύο-τρία σημεῖα ἐφαίνοντο καὶ ἴχνη ἐστίας. Κατοικίας οὐδὲν ἴχνος παρετήρησα.

Ἐπειδὴ καὶ ὁ Κηφισὸς ἀπέχει πολὺ ἐνταῦθα καὶ τὰ ἐκ τῶν βουνῶν τῆς Ἐλατείας ρεύματα δὲν φθάνουσιν ἕως ἐδῶ, ἡ παλαιότητα ἐπιφάνεια τῆς πεδιάδος ταυτίζεται σχεδὸν μὲ τὴν σημερινήν. Παρὰ τὸ ὑψωμα τοῦ πενιχροῦ βεβαίως συνοικισμοῦ φαίνεται ἀρκετὴ κοιλότης, ἐκ τῆς ὁποίας κατὰ πᾶσαν πιθανότητα

ἀνεσκάφη τὸ χῶμα ὑπὸ τῶν προϊστορικῶν ἐκείνων ἀνθρώπων, διὰ νὰ ὑψωθῇ ὁ χῶρος, εἰς τὸν ὅποιον ἔστησαν τὰς καλύβας των.

Καὶ ἔξω τοῦ χωρίου Μάνεσι καὶ κατωτέρω παρὰ τὸν Κηφισὸν δὲν λείπουν θραύσματα μονοχρῶμων προϊστορικῶν ἀγγείων, σημεῖα βεβαίως τῶν ἀνὰ τὴν πεδιάδα διεσκορπισμένων κατοικιῶν ἀνθρώπων κατὰ τὸν λίθινον αἰῶνα.

Ἰδιαιτέραν ἐντύπωσιν κάμνει μέγα τι καὶ πολὺ μακρὸν ὕψωμα παρὰ τὸ χωρίον Κηφισοχωρί, τεχνητὸν βεβαίως. Ἴσως καὶ τοῦτο εἶνε μέγας τις προϊστορικὸς συνοικισμός. Ἀλλὰ λείψανα αὐτοῦ ἐπὶ τῆς ἐπιφανείας τούλάχιστον δὲν παρετήρησα.

7) Τύμβος ἑλληνικῶν χρόνων παρὰ τὸ Δραχιάνι.

Κατὰ τὴν αὐτὴν πρὸς τὸ Δραχιάνι ὁδὸν καὶ παρὰ τὸ νεκροταφεῖον αὐτοῦ κεῖνται δύο κωνικοῦ σχήματος τύμβοι ὕψους 7 περίπου μέτρων. Ἀνεσκάψα τὸν ἓνα ἐξ αὐτῶν τὸν δεξιόθεν τῆς ὁδοῦ, ἀνοιξας τάφρον πρὸς τὸ κέντρον. Τὰ παμπληθῆ θραύσματα ἀγγείων, τὰ ὅποια εὐρέθησαν ἀπὸ τῆς κορυφῆς μέχρι τοῦ βάθους, εἶνε ἑλληνικὰ καὶ δὴ πολλὰ βεβαίως τοῦ τετάρτου πρὸ Χρ. αἰῶνος. Εὐρέθησαν καὶ χαλκᾶ τινὰ τεμάχια ἐξ ἀγγείων ὡς φαίνεται καὶ σιδηραὶ δοράτων αἰχμαὶ ὡς καὶ χαλκᾶ ἑλληνικὰ νομίσματα ἐφθαρμένα. Ἄλλ' οὔτε πυρὰν νεκρῶν εὐρήκα κατὰ τὸ κέντρον οὔτε τάφους. Καὶ κατὰ τὴν περιφέρειαν σκάψας τάφρους ὁμοίως οὐδὲν σημεῖον τάφων εὐρήκα. Εἰς τὴν ἀρχαίαν ἐπιφάνειαν τῆς πεδιάδος ὑπὸ τὸν τύμβον εὐρέθησαν μικρὰ τινὰ θραύσματα ἀγγείων εὐτελῶν καὶ λεπίδες ὄψιανου. Καὶ τοῦτο σημεῖον πόσαι πανταχοῦ τῆς πεδιάδος ἦσαν διεσπαρμέναι κατοικίαι ἀνθρώπων κατὰ τὸν λίθινον αἰῶνα.

Τοὺς δύο τύμβους δὲν δύναμαι νὰ ἐξηγήσω ἄλλως ἢ ὡς κρύπτοντας τάφους. Ἐνεκα τῶν πολλῶν τεμαχίων ἀγγείων καὶ ἰδίως τῶν αἰχμῶν δοράτων ἴσως πρέπει νὰ ἀποδοθῇ ὁ ἀνασκαφὴς τύμβος εἰς στρατόν, ὅστις ἔθαψεν ἐνταῦθα τοὺς νεκροὺς του. Ἴσως μάλιστα ἡ ἀνέγερσίς του ἔχει σχέσιν πρὸς τὰς συμπλοκὰς τῶν Μακεδόνων πρὸς τοὺς συμμάχους Ἑλληνας, ὅτε ὁ μὲν Φίλιππος ἐστρατοπέδευεν ἐν Ἑλατεῖα ἀπὸ τοῦ φθινοπώρου τοῦ 339 μέχρι

τοῦ Αὐγούστου περίπου τοῦ 338, οἱ δὲ σύμμαχοι Ἕλληνες κατεῖχον τὴν ὀλίγον ἀπωτέρω κειμένην πόλιν Παραποτάμιοι καὶ τὴν ἐντεῦθεν διὰ τῶν προπόδων τοῦ Παρνασσοῦ μέχρι Γραβιάς ἀμυντικὴν γραμμὴν. Ὁ Δημοσθένης (περὶ τοῦ στεφάνου § 216) ἀναφέρει δύο τοιαύτας συμπλοκάς ἢ μάχας, τὴν «ἐπὶ τοῦ ποταμοῦ» καὶ τὴν «χειμερινήν». Ἐλπίζω ὅτι ἡ πληρεστέρα ἐξέτασις τοῦ τύμβου καὶ ἡ ἀνασκαφὴ τοῦ ἀπέναντι ἰσομεγέθους πρὸς αὐτὸν θὰ μᾶς διαφωτίσῃ περὶ τῆς σημασίας ἀμφοτέρων.

8) Ὁ παρὰ τὸ Δραχμάνι προϊστορικὸς συνοικισμὸς.

Ἀνωτέρω τοῦ μνημονευθέντος τύμβου καὶ μᾶλλον ἐγγὺς πρὸς τὴν ὑπώρειαν τοῦ βουνοῦ διακρίνεται μεγάλη περιοχὴ ὑψηλότερα κατὰ τι τῶν περίξ ἀγρῶν. Τὸ πλῆθος τῶν ἐπὶ τῆς ἐπιφανείας θραυσμάτων προϊστορικῶν ἀγγείων καὶ τινα λίθινα ἐργαλεῖα (διάτρητοι ἀξίνας), χαρακτηρίζουσι καὶ τὸ εἰς διακόσια περίπου μέτρα ἐκτεινόμενον τοῦτο ὕψωμα ὡς προϊστορικὸν συνοικισμὸν.

Ἦδη ἐκ τῶν ἐπὶ τῆς ἐπιφανείας διεσκορπισμένων ἀγγείων βέβαιον καθίσταται ὅτι ὁ συνοικισμὸς οὗτος εἶνε ἀσυγκρίτως πλουσιώτερος εἰς λείψανα προϊστορικὰ παρὰ οἱ δύο παρὰ τὸ Μάνεσι μνημονευθέντες. Τόσον ταῦτα εἶνε πολυάριθμα καὶ ποικίλα, ἄλλα μὲν ἐντελῶς ὅμοια πρὸς τὰ τοῦ προϊστορικοῦ γηλόφου Χαιρωνείας, ἄλλα δὲ πολὺ μᾶλλον προωδευμένης τέχνης.

Τελεία καὶ συστηματικὴ ἀνασκαφὴ τοῦ συνοικισμοῦ τούτου δέν μοι ἦτο δυνατὴ. Πρῶτον ἀπαιτεῖται μακρὸς χρόνος πρὸς τοῦτο· δεύτερον ἔνεκα τῆς προσεγγιζούσης σποράς μόνον μίαν δοκιμαστικὴν σκαφὴν μοι ἐπιτρέπετο νὰ κάμω.

Ἀνέσκαψα λοιπὸν μόνον τρεῖς τάφρους περὶ τὸ ὑψηλότερον μέρος τοῦ ὑψηλώματος, τὰς ὁποίας καὶ μετὰ τὸ τέλος τῆς ἐργασίας συνέχωσα πάλιν, διὰ νὰ μὴν ἐμποδισθῇ ἡ καλλιέργεια.

Ἐκ τῆς σκαφῆς ταύτης συνέλεξα πλῆθος θραυσμάτων ἀγγείων, ἐν ἀκέραιον σφαιροειδές, ὅπως τὸ ἐν Χαιρωνείᾳ ἄλλοτε εὑρεθὲν μὲ γεωμετρικὸν διάκοσμον (ρόμβοι) πλινθοκοκκίνου χρώματος, πολλὰς λεπίδας ὄψιανου καὶ ἀξίνας λιθίνας. Τὸ χῶμα εὗρον ὁμοίως ἀνάμικτον μὲ πολλὴν τέφραν, εἰς ἓν μέρος ἐσώζετο καὶ σκελετός

ἀνθρώπου εἰς τὴν γνωστὴν θέσιν τοῦ κατακεκλιμένου ἐπὶ τῆς πλευρᾶς καὶ τὰ γόνατα συστέλλοντος. Τὴν ἀρχικὴν ἐπιφάνειαν τοῦ ἐδάφους εὖρον εἰς βᾶθος τριῶν περίπου μέτρων. Στρώματα ἀλλεπάλληλα δὲν διέκρινα, τὰ δὲ ποικίλα θραύσματα τῶν ἀγγείων καὶ τῶν ἀτελεστερῶν καὶ τῶν τελειοτέρων ἀπὴντησα ἀναμίξ. Ἄλλ' αἱ παρατηρήσεις αὗται ἐφαρμόζονται μόνον εἰς τὰς ἀνασκαφείσας μικρὰς τάφρους. Ἴσως συστηματικὴ ἐξέτασις θὰ ἀποδείξῃ ὅτι δύνανται νὰ διακριθῶσι καὶ στρώματα διάφορα, ἐπομένως καὶ διάφοροι ἀπ' ἀλλήλων κατὰ τὸ μᾶλλον ἢ ἥττον ἀπομακρυσμένοι ἐποχαὶ τοῦ συνοικισμού. Τοῦτο τοῦλάχιστον ἐνόμισα ὅτι πρέπει νὰ περιμένω, ἔνεκα τῆς μαγάλῃς διαφορᾶς ὁμάδων θραυσμάτων, ποικίλης διακοσμῆσεως καὶ τέχνης προδήλως διαφόρου.

Αἱ παρατηρήσεις μου κατὰ τὸ παρὸν περιορίζονται εἰς τὰ ἐξῆς:

Αἱ λιθινὰ ἀξίνα εἶναι διάτρητοι. Εἰς τὸν ἐν Χαιρωνείᾳ συνοικισμόν δὲν εὖρον τοιαύτας.

Μία ὁμάς ἀγγείων γραπτῶν εἶνε ἐντελῶς ὁμοία πρὸς τὰ τῆς τῆς Χαιρωνείας. Εἶνε σφαιροειδῆ τὸ σχῆμα, μὲ ὀρθοὺς λαίμους, ἐπίχρισμα λευκοκίτρινον καὶ γεωμετρικὸν διάκοσμον τριγῶνων κιγκλιδωτῶν ἢ ζατρικιοειδῶν χρώματος πλινθοκοκκίνου παχείος καὶ στυλπνοῦ. Τὰ τοιχώματα παχέα.

Δευτέρᾳ ὁμάς ἐκ πηλοῦ φαιοῦ χρώματος ἔχει τρίγωνα χαρακτὰ πεπληρωμένα μὲ στιγμάς. Τὸ σχῆμα θὰ ἦσαν πινάκια ἢ χυτροειδῆ.

Τρίτῃ ὁμάς ἐκ πηλοῦ μέλανος φέρει θηλάς. Καὶ αὕτη εὐρίσκειται μεταξὺ τῶν τῆς Χαιρωνείας. Τὸ σχῆμα κύπελλα βαθέα. Τὰ τοιχώματα λεπτά.

Τετάρτῃ ὁμάς ἐκ πηλοῦ μέλανος μὲ χαρακτὰ ἀλλεπάλληλα τρίγωνα ἀνὰ δύο συμπλεκόμενα μὲ διασταυρουμένας γραμμὰς ἐν εἴδει κιγκλιδώματος, πεπληρωμένας λευκῆς ὕλης. Τὰ ἀγγεῖα ταῦτα, ἐξ ὧν σώζονται μόνον κερατοειδεῖς λαβαὶ φαίνονται ἔχοντα σχῆμα ρυτῶν. Ἄλλ' οὐδὲν ἀσφαλές δύναμαι νὰ εἶπω περὶ τοῦ ἀρχικοῦ τῶν σχήματος. Ἐν φέρει ἀπλῶς λεπτότατα χαρακτὰ τρίγωνα μὲ μικρὰ κάθετα ἐπὶ τῶν γραμμῶν χαρακτὰ γραμμίδια.

Ἡ πέμπτῃ ὁμάς ἢ δεικνύουσα μεγάλην διαφορὰν καὶ κατὰ

τὴν τέχνην καὶ κατὰ τὸν γραπτὸν διάκοσμον πρὸς πάντα τὰ ἀνωτέρω, προφανῶς ἀτελέστερα ταύτης, ἔχει πολλὰς ποικιλίας. Τὸ σχῆμα αὐτῶν εἶνε δυσδιάγνωστον, ἐπειδὴ τὰ θραύσματα εἶνε πολὺ μικρά. Τινὰ ἦσαν βεβαίως σφαιροειδῆ, μὲ ὑψηλὸν λαιμόν· τινὰ κύπελλα. Ἄλλὰ τὰ λοιπὰ εἶνε ἀβεβαίου σχήματος. Κοινὸν γνώρισμα πάντων εἶνε τὸ θαμπὸν χρῶμα τοῦ διακόσμου. Οὗτος δὲ εἶνε συνήθως μὲν παχεῖαι ὄφιοειδεῖς γραμμαί, ἢ ζῶναι ἄλλεπάλληλοι, ἐνίοτε δὲ τρίγωνα μὲ διχρώμους παχείας γραμμάς, μελαίνας καὶ πορφυρᾶς ἢ καὶ μὲ στιγμάς κατὰ τὰ ἄκρα κατὰ σειράν. Τινὰ ἔχουσιν ἐπίχρισμα λεῖον, στιλπνὸν καὶ καθαρὸν αἵματόχρουν. Τὰ τοιχώματα τῶν πλείστων εἶνε λεπτά. Ὁ πηλὸς πάντων καθαρὸς, ἢ ὀπτησις τελεία.

Τινὰ μόνον ἐκ τῶν τῆς πέμπτης ταύτης ομάδος ἀγγείων φαίνονται ὡς νὰ κατάγονται κατὰ τὴν τεχνουργίαν ἐκ τῶν τῆς Χαιρωνείας γραπτῶν μὲ τὸ πλινθοκόκκινον στιλπνὸν χρῶμα, ἂν καὶ τὰ περὶ οὗ ὁ λόγος τοῦ Δραχμανίου ἔχουσι διάκοσμον θαμποῦ χρώματος. Ἄλλὰ τὰ λοιπὰ πάντα, ὡς προεῖπον, ἀποτελοῦσιν ὅλως διόλου χωριστὴν σειράν, οὐδεμίαν ἔχουσαν σχέσιν πρὸς τὰ ἀναμφιβόλως πολὺ παλαιότερα ἐκεῖνα τῆς Χαιρωνείας. Δὲν ὁμοιάζουσιν οὐδὲ πρὸς τὰ τοῦ Σεσκλου τῆς Θεσσαλίας. Πολὺ μᾶλλον εὐρίσκει τις ἀναλογίας τινῶν μὲν πρὸς τὰ προμυκηναϊκὰ Αἰγίνης καὶ ἄλλων τόπων, τινῶν δὲ κατὰ τὸν διπλοῦν χρωματισμόν, πορφυροῦν καὶ μέλανα, τῶν τριγῶνων πρὸς τινὰ Φυλακοπῆς Μήλου, ἄλλων πάλιν κατὰ τὴν χροιάν τῆς ἐπιφανείας πρὸς τὰ τῆς πρώτης τεχνοτροπίας μυκηναϊκὰ.

Τὰ ἀγγεῖα ταῦτα μᾶς ἀπομακρύνουσι πολὺ ἀπὸ τῆς ἐποχῆς ἐκείνης τοῦ νεολιθικοῦ αἰῶνος, εἰς τὴν ὁποίαν ἀνήκουσι τὰ γραπτὰ τῆς Χαιρωνείας. Ἴσως μάλιστα μᾶς καταβιβάζουσι μέχρι τῶν ἐσχάτων ὀρίων τοῦ αἰῶνος τούτου.

* Ἄν ὅμως μέχρι τῆς νεωτέρας ταύτης ἐποχῆς ἐξηκολούθουον κατασκευαζόμενα καὶ τὰ τῆς πρώτης ομάδος ἢ ἂν ἐκεῖνα ἀνήκουσιν εἰς στρῶμα οἰκισμοῦ προγενεστεροῦ, τοῦτο δὲν ἠδυνήθη νὰ βεβαιώσω διὰ τῆς σκαφῆς.

Ὅπως δὴποτε εἰς τὸν συνοικισμόν τοῦτον τοῦ Δραχμανίου ἔχομεν μίαν συνέχειαν κεραμεικῆς τοῦ νεολιθικοῦ αἰῶνος, ἀπὸ παλαι-

οτέρας αὐτοῦ ἐποχῆς μέχρι πολὺ νεωτέρας, ἴσως μέχρι αὐτῶν τῶν ὁρίων τοῦ χαλκοῦ αἰῶνος. Εἰς τὸν συνοικισμὸν τῆς Χαιρωνείας ἡ συνέχεια αὕτη διακόπτεται ἀποτόμως, εἰς δὲ τοὺς παρὰ τὸ Μάνεσι συνοικισμοὺς, ὅπου κυρίως μόνον τὰ μονόχρωμα μηχανικῶς στιλβωμένα ἀγγεῖα ἐμφανίζονται, ἡ συνέχεια αὕτη δὲν φαίνεται.

Εἰς τοῦτο ἔγκειται καὶ ἡ μεγαλειτέρα σημασία τοῦ συνοικισμοῦ Δραχμανίου.

Τώρα πλέον ἀπομένουσι δύο τινά· πρῶτον μὲν ὁ συνοικισμὸς οὗτος νὰ ἐξετασθῇ διὰ τελείας ἀνασκαφῆς. Εἶνε ἀνάγκη νὰ βεβαιωθῶμεν, ἂν δύνανται νὰ διακριθῶσι διάφορα στρώματα καὶ διάφοροι ἐπομένως ἐποχαὶ οἰκισμοῦ. Διὰ τῆς περαιτέρω σκαφῆς θὰ πολλαπλασιασθῶσι βεβαίως καὶ τὰ εὐρήματα, τὰ ὅποια τώρα περιορίζονται εἰς θραύσματα μόνον ἀγγείων, τὰ ὅποια μάλιστα εἶνε πολὺ μικρά, ὥστε νὰ ἐπιτρέπωσι βέβαια συμπεράσματα ὡς πρὸς τὸ σχῆμα καὶ τὸ μέγεθος τῶν θαμποῦ χρώματος τοιούτων. Εἰδῶλια δὲν εὐρέθησαν ἀκόμη πλὴν ἑνὸς μόνου πηλίνου τὸ ὅποιον ἀποτελεῖται ἐκ κεφαλῆς μικρᾶς ζώου, σκύλου ἢ ἀλώπεκος ἢ τοιούτου τινός, ἄνευ σώματος ἀλλὰ μὲ στυλοειδῆ μικρὸν κορμόν.

Δεύτερον νὰ ἐξετασθῶσι καὶ ἄλλα σημεῖα τῆς πεδιάδος καὶ τῶν προπόδων τοῦ παρὰ τὸ Δραχμάνι βουνοῦ, ὅπου κατὰ πᾶσαν πιθανότητα κρύπτονται λείψανα προϊστορικῶν συνοικισμῶν. Τοιαῦτα σημεῖα ἰδίως εἶνε δύο κωνοειδῆ ὑψώματα εἰς τοὺς πρόποδας τοῦ βουνοῦ, εἰς ἰκανὸν ὕψος ἀπὸ τῆς πεδιάδος, πιθανῶς δὲ καὶ ἡ περιοχὴ τοῦ παρεκκλησίου Ἁγίου Νικολάου, ὅπου καὶ ἱερόν τι ἑλληνικῶν χρόνων ὑπῆρξε. Διότι μόνον ἐκ τῆς ἐξετάσεως πολλῶν σημείων καὶ τῆς συγκρίσεως τῶν ἐξαγομῆνων τῆς ἐργασίας θὰ καταστῆ ἴσως δυνατὸν νὰ ἐξαχθῶσι θετικώτερα καὶ καθολικώτερα συμπεράσματα περὶ τῆς σημασίας τῶν λειψάνων τῶν προϊστορικῶν τούτων συνοικισμῶν καὶ καθ' ἑαυτοὺς καὶ κατὰ τὴν σχέσιν αὐτῶν πρὸς τὰ προϊστορικὰ μνημεῖα τῆς Θεσσαλίας. Θὰ εὐρεθῶσιν ἄρα γε κοινὰ σημεῖα ἐπαφῆς μεταξὺ τῆς προϊστορικῆς ἐθνολογικῆς καὶ πολιτιστικῆς καταστάσεως τῆς Θεσσαλίας ἐξ ἑνὸς καὶ τῆς Βοιωτίας ἐξ ἑτέρου; Καὶ θὰ διακριθῶσιν εἰς τοὺς προϊστορικοὺς συνοικισμοὺς τῆς Βοιωτίας ἀλλεπάλληλοι σταθμοὶ ἀνα-

πτύξεως ἀπὸ ἀρχαιοτέρας τινὸς περιόδου τοῦ νεολιθικοῦ αἰῶνος μέχρι τῶν παλαιοτάτων χρόνων τῆς Μινυεῖου ἐποχῆς, οἵτινες, ὅπως ἀπέδειξαν αἱ ἐν Ὁρχομενῷ ἀνασκαφαὶ τοῦ κ. Φουρτβαίγ-γλερ, ἀνέρχονται μέχρι τῶν ἐσχάτων χρόνων τοῦ νεολιθικοῦ αἰῶνος;

Πρὸς διαφώτισιν τοῦ διπλοῦ τούτου προβλήματος παρέχει, νομίζω, ἀφορμὰς τινὰς ὁ προϊστορικὸς συνοικισμὸς Δραχμανίου. Τὰ εὐρήματα εἶνε ἄλλεπαλλήλων ἐποχῶν ἀπὸ ἀρχαιοτάτων μέχρι νεωτάτων τοῦ αὐτοῦ νεολιθικοῦ αἰῶνος. Καὶ ἐνῶ τὰ τῆς πρώτης ομάδος θραύσματα ἔχουσιν ἀναλογίαν πρὸς ὀλίγα τινὰ Θεσσαλικά τοῦ Σέσκλου, τὰ τῆς πέμπτης ομάδος, τὰ μὲ διάκοσμον θαμποῦ χρώματος, εἶνε πολλάκις ὅμοια πρὸς τὰ προϊστορικά τοῦ Ὁρχομενοῦ καὶ ἴσως θ' ἀποδειχθῶσιν ὅτι ἔχουσιν ἀναλογίαν τινὰ πρὸς τὰ Θεσσαλικά.

Δεκέμβριος 1904

ΓΕΩΡΓΙΟΣ ΣΩΤΗΡΙΑΔΗΣ

ΑΝΑΣΚΑΦΑΙ ΕΝ ΝΑΞΩ

Κατὰ τὰ μέσα τοῦ παρελθόντος θέρους μεταβάντες εἰς Νάξον, ἐσυνεχίσαμεν τὰς ἀνασκαφὰς προϊστορικῶν τάφων πρὸς δυσμὰς τῆς νήσου, ἔναντι τῆς Πάρου, καθ' ἃ πολλὰ μὲν τὰ προσφορώτατα πρὸς οἰκίσεις χωρία, πολλὰ δὲ σημεῖα συστάδων τάφων προμυκηναϊκῶν. Ταχεῖαν δὲ κατὰ τὰ μέρη ταῦτα φροντίδα ἐπέβαλλεν ἢ τε ὀσημέραι ἐπεκτεινομένη καλλιέργεια τῆς ἀμπέλου καὶ ἡ ἐνιαχοῦ ἔλλειψις οἰκοδομικῆς ὕλης, πολλῶν καταστροφῶν παραίτιος γινομένη.

Καίπερ πολλὰς τῶν αὐτόθι συστάδων τάφων εὐρόντες σεσυλημένας, οὐχ ἤττον ἐτύχομεν νεκροταφείου σχεδὸν ἀθίκτου κατὰ τὴν θέσιν Φυρροῖαις, ἐξ ἑκατὸν περίπου τάφων, ἐν χωρίῳ πεδινῷ μεταξὺ τῶν περιοχῶν Ἀθαλάσσου καὶ Ποταμίδων, οὐ μακρὰν τῆς θαλάσσης, ἐγγὺς καὶ ἄλλων προϊστορικῶν λειψάνων τειχῶν καὶ οἰκημάτων. Ἀλλὰ καὶ εἰς ἄλλως σεσυλημένας συστάδας

εὑρομεν τάφους τινὰς ἀσύλητους (Λοῦρος Ἀθαλάσσου, Μνημούρια Πολιχνίου, Καμένο Μιτᾶτο, Ψαρρᾶ).

Οἱ ἐνταῦθα προμυκηναϊκοὶ τάφοι, παρεμφερεῖς ἐν γένει πρὸς τοὺς τῆς νοτίας Νάξου, εἰσὶ μὲν, ὡς ἐκεῖνοι, κατεσκευασμένοι καὶ κεκαλυμμένοι διὰ μεγάλων ἀκατεργάστων πλακῶν, συνήθως σχιστολίθων, ἀλλ' ἡ συναρμογὴ τῶν καθέτων πλακῶν διαφέρει, συγκρατουμένων ἀμοιβαίως κατὰ τὰ ἐφαπτόμενα ἄκρα αὐτῶν.

Τὸ ἔδαφος τῶν τάφων ἀποτελεῖ συνήθως τὸ βραχῶδες ὑπέδαφος (Φυρρόγαις), σπανίως πλάξ κατέχουσα τὸν τάφον ὅλως ἢ μόνον τὸ μέρος ἐφ' οὗ ἀναπαύεται ὁ νεκρός, ἢ μίγμα γῆς καὶ μικρῶν λίθων ἢ αὐτῆ ἢ γῆ.

Τὸ μέγεθος τῶν τάφων ποικίλλει λίαν. Οὕτως ἐγγὺς τάφων μετὰ τῶν μεγίστων διαστάσεων τῶν τῆς νοτίας Νάξου, ἀπαντῶμεν ἐνίοτε τάφους μικροτάτους νηπίων, μάλιστα ἐν τῷ νεκροταφείῳ τῶν Φυρρογῶν. Οἱ τάφοι τοῦ νεκροταφείου τούτου, πυκνότατοι πρὸς ἀλλήλους, ἔχουσι ποικίλην πρὸς τὸν ὀρίζοντα διεύθυνσιν, χρησιμοποιουμένου τοῦ ἐκάστοτε ὑπολειπομένου κενοῦ χώρου.

Εἰς ἕκαστον τάφον εὐρίσκομεν ὡς ἐπὶ τὸ πολὺ ἐνὸς μόνου νεκροῦ ὅστ᾽, σπανίως δύο καὶ σπανιώτατα πλειόνων. Οἱ νεκροὶ εἰσὶ πολλάκις, ὡς ἐν τῇ μεσημβρινῇ Νάξῳ, κατακεκλιμένοι ἐπὶ τοῦ δεξιοῦ πλευροῦ, μετὰ τῶν κάτω ἄκρων λίαν κεκαμμένων· ἀλλὰ συνηθέστερον τὰ ὅστ᾽ εἰσὶ μὲν μετ' ἐπιμελείας κατατεθειμένα ἐν τῷ τάφῳ, οὐχὶ δὲ ἐν τῇ φυσικῇ αὐτῶν θέσει. Ἀπαξ μόνον ἐν τῷ νεκροταφείῳ τῶν Φυρρογῶν εὑρομεν δύο ἀλλήλους ἐπικειμένους τάφους, μετὰ πλειόνων νεκρῶν ἐν ἑκατέρῳ τούτων, ὧν ὁ ἀνώτερος εἶχεν ὡς ἔδαφος τὸ κάλυμμα τοῦ κατωτέρου.

Οἱ πλείστοι τῶν τάφων ἐνεῖχον ἐν κτέρισμα, συνήθως πῆλινον ἄγγειον, ὀλίγιστοι πλείονα. Πολλὰ καὶ σπουδαῖα κτερίσματα, ὅσον ὀλίγοι νησιωτικοὶ τάφοι τῆς περιόδου ταύτης, παρέσχε τάφος ἀσύλητος τῆς σεσυλημένης συστάδος τοῦ Λούρου, ἐγγὺς τοῦ νεκροταφείου τῶν Φυρρογῶν. Τα ἐν τῷ τάφῳ τούτῳ εὑρεθέντα εἰσὶν: ἐπτὰ εἰδῶλια μαρμάρινα, πάντα ὄρθια ἐν κόγχῃ, καὶ κτερίσματα τὸ πλείστον καλλωπισμοῦ (ἰδίᾳ πιθανώτατα στίξεως): λεπίδες ὄψιανου μετὰ τοῦ κορμίσκου (nucleus) αὐτῶν, τρεῖς χαλκοὶ ὁπεῖς, ἕξ λίαν μικρὰ πῆλινα σφαιρικὰ ἄγγεῖα, ὧν ἐν τεθραυ-

σμένον (τὰ πλεῖστα ἔχοντα λεπτὰ χαρακτὰ σπειροειδῆ κοσμήματα, φέροντα δὲ ἐντός, ὡς ἐφάνη μετὰ τὴν κάθαρσιν αὐτῶν, κυανοῦν χρώμα), φιάλη μαρμαρίνη λοπαδοειδῆς δίτημος, μετ' ὀπῶν πρὸς ῥαφὴν αὐτῆς (προωρισμένη πιθανῶς πρὸς λειοτρίβησιν τοῦ χρώματος), δίσκος πήλινος κυλινδρικός μεθ' ὑπομέλανος ἐπιχρίσματος, (φέρων δὲ ἐπὶ τῆς ἐξωτερικῆς ἐπιφανείας κατὰ τὸ μέσον ἥλιον πολυάκτινα, περίξ αὐτοῦ σπειροειδῆ κοσμήματα καὶ πρὸς τὴν περιφέρειαν τέσσαρας ἰχθῦς, πάντα χαρακτὰ)· ἔτι μικρὸν σφαιρικὸν εὐρύστομον μαρμάρινον ἀγγεῖον, τέσσαρες πήλιναι σφαιρικαὶ πυξίδες ἄκοσμοι, ὧν μία τεθραυσμένη καὶ εἰς ὄμοιοις ἐκ διακοσίων περίπου ἀργυρῶν δισκοειδῶν διατρήτων φοιδίων.

Γενικῶς εἰπεῖν ἐκ τῶν ἐν τοῖς τάφοις πηλίνων κτερισμάτων συνηθέστεραι ἦσαν κυλινδρικαὶ ἢ σφαιρικαὶ πυξίδες, μετὰ ἢ ἄνευ πωμάτων, ἄκοσμοι τὸ πολὺ, φέρουσαι δὲ ἐπιχρίσματα συνήθως ἐρυθρόν, οὐ σπανίως βαθυχρόστερον, ἀπομιμούμενον πως διὰ τῆς στιλβώσεως ἐστιλβωμένα ξύλα ἢ λίθους μετὰ φλεβῶν. Ὀλίγαί τινες ἔφερον κεχαραγμένα ἀπλᾶ κοσμήματα, ἀποτελοῦντα ὡς ἐπὶ τὸ πολὺ σειρὰς κεκλασμένων γραμμῶν ἐγκρασίως ἢ καθέτως διατεταγμένων.

Πλὴν τῶν πυξιδῶν εὐρέθησαν μικρὰ πήλινα ἀγγεῖα ἀπιοειδῆ καὶ σικυοειδῆ, τὰ πλεῖστα μετὰ ποδὸς κωδωνοειδοῦς, τὰ μὲν ἄκοσμα, τὰ δὲ μετὰ γραμμικῶν χαρακτῶν κοσμημάτων τὸ πλεῖστον εὐθυγράμμων, ἐν δὲ μετὰ ἡμικυκλικῶν, συγκεντρικῶν πως, χαρακτῶν ἅμα καὶ ἐγχρόων (καθ' ὑπαμοιβὴν λευκῶν καὶ ἐρυθρῶν) καὶ ἕτερον μεθ' ὁμοίων γραπτῶν ἐρυθρῶν κοσμημάτων μετὰ χειλέων ἐκατέρωθεν λευκῶν. Μία μόνη μικρὰ πρόχους, εὐρεθεῖσα ἐν Φυρρόγαις, φέρει γραπτὰ δρυφρακτοειδῆ κοσμήματα.

Οὐδὲν τῶν ἀγγείων τούτων φέρει ἰχνη χρήσεως τροχοῦ.

Τὰ μαρμαρίνα κτερίσματα ἦσαν σπανιώτερα: ἀγγεῖα, ἰδίᾳ φιάλαι λοπαδοειδεῖς, ὧν τινες μετ' ἐρυθροῦ ἐντός χρώματος, καὶ εἰδώλια.

Ἐκ τῶν εἰδωλίων, 14 τὸν ἀριθμὸν, δύο μόνον μικρὰ ἦσαν ὄλως ἄμορφα. Ἐκ τῶν ἐμμόρφων τὰ μάλιστα ἄξιον λόγου εἰδῶλιον γυναικεῖον, ἀνῆκον μὲν καθόλου εἰς τὸν τύπον τῶν μαρμαρίνων γυναικεῖων εἰδωλίων τῶν προωρισμένων πρὸς ὑπτίαν κατὰ-

κλισιν, ἀλλὰ παριστῶν ἐναργῶς γυναῖκα ἔγκυον, μετὰ γαστρὸς λίαν προπετοῦς, οὕτω δὲ ἀποτελοῦν μετάβασιν ἀπὸ τῶν συνήθων νησιωτικῶν γυναικείων εἰδωλίων πρὸς τὴν κατηγορίαν τῶν δύο γνωστῶν εἰδωλίων τῆς Πάρου καὶ Ἴου, τῶν παριστῶντων μητέρα φέρουσαν τὸ νήπιον αὐτῆς ἐπὶ τῆς κεφαλῆς (¹). Ἐκ τῶν λοιπῶν εἰδωλίων τὰ μάλιστα ἀξιοσημειωτά εἰσι τὰ ἑπτὰ εἰδώλια, τὰ ἐν κόγχῃ τοῦ τάφου τοῦ Λούρου ἀνακαλυφθέντα ὄρθια, ἐμποιοῦντα δὲ τὴν ἐντύπωσιν ὁμάδος θεῶν ἐν σηκῷ. Τούτων αἱ ἀνατομικαὶ λεπτομέρειαι οὐδαμῶς ἢ ἥκιστα ἐκσημαίνονται (οὕτως ἐν μόνον προφανῶς γυναικεῖον), αἱ χεῖρες παρίστανται δίκην ἐγκαρσίων ἀποφύσεων, τὰ δὲ κάτω ἄκρα εἰσὶν εὐθυτενῆ μετὰ πελμάτων ὀριζοντίων πρὸς στάσιν ὄρθιαν.

Ἐξ ἄλλων λιθίνων κτερισμάτων ἔχομεν ὄρμους τινὰς τὸ πλεῖστον ἀτελεῖς ἐκ λιθίνων ψηφίδων, ἐξ ὧν ἓνα μετὰ ψηφίδων κατὰ μέγα μέρος ἐπίτηδες συντετριμμένων, καὶ μικρά τινα ἐργαλεῖα ἐξ ὄψιανου (λεπίδας καὶ τινα πλατύτερα).

Ἐκτὸς τῶν τάφων ἐν Φυρρόγαις εὐρέθησαν τεμάχια ἐκ τῶν γνωστῶν λιθίνων τετραπλεύρων τριπτηρίων μεθ' ἑνὸς τριπτηρός.

Ἐκ μετάλλου, πλὴν τῶν μνημονευθέντων τοῦ τάφου τοῦ Λούρου (ὁπεῖς χαλκοὶ καὶ ὄρμος ἀργυροῦς), τὸ νεκροταφεῖον τῶν Φυρρογῶν παρέσχεν ὡς μόνον μετάλλινον κτέρισμα, ψηφίδα χρυσοῦν ἐν ἀκόσμφ κυλινδρική πυξίδι, μετὰ τινων ἄλλων ψηφίδων λιθίνων· εἰς δὲ τάφος τῶν Μνημουρίων μικρὸν τεμάχιον μολύβδου.

Μικρὰ δοκιμαστικὴ σκαφὴ ἐν Πολιχνίφ ἐν τοῖς ἐρειπίοις τῆς αὐτόθι προϊστορικῆς ἀκροπόλεως Καστράκι, κατεστραμμένης

(¹) Ὡς πρὸς δὲ τὸ ἀγαλμάτιον τῆς Σύρου (τὸ ἐν τῇ συλλογῇ τοῦ κ. Σ. Σκουλούδη), τὸ παριστῶν γυναῖκα ἐπίτοκον καὶ ἀποδοθὲν, κατὰ πληροφορίας χωρτικῶν, τῇ προμυκηναϊκῇ νεκροπόλει τῆς Χαλαντριανῆς, ἀνήκον δὲ ἀναμφιδόλως εἰς ὄλως ὑστερωτέρους χρόνους, ὁ πρῶτος ἐκ τῶν ἐπιζώντων κάτοχος αὐτοῦ, ὃν ἀναζητήσαντες, ἐτύχομεν ἐσχάτως ἐν Χαλαντριανῇ, ὠμολόγησεν ἡμῖν ὅτι εἶρε τοῦτο μεταξὺ τῶν ἀποσκευῶν θανόντος συγγενοῦς αὐτοῦ (ἀνδρὸς πολυκτῆμονος ἐν Σύρῳ), ὅτι ἀγνοεῖ ὄλοσχερῶς τὸν τόπον τῆς εὐρέσεως αὐτοῦ καὶ ὅτι αὐτὸς οὕτως ἀφῆκε νὰ πιστευθῇ ὅτι ἀνεκαλύφθη ἐν Χαλαντριανῇ. Σημειωτέον προσέτι ὅτι ἄχρι τοῦδε οὐδὲ τὸ ἐλάχιστον ἴχνος μεταγενεστέρου ἀρχαίου τάφου εὐρέθη ἐν Χαλαντριανῇ, καθ' ὅσον γνωρίζομεν.

κατὰ τὸ πλεῖστον τὸ μὲν ὑπὸ τῶν κυμάτων, τὸ δὲ ὑπὸ τῶν κοιτῶν, παρέσχε τεμάχια πίθων καὶ τινων ἄλλων μικροτέρων ἀγγείων, οὐδὲν φερόντων ἔχνος χρήσεως τροχοῦ, τινῶν δὲ μετὰ κοσμημάτων ἀπλῶν χαρακτῶν· ἔτι δὲ τεμάχια μολύβδινα, χρησιμεύοντα πιθανῶς πρὸς συγκόλλησιν διερωγῶτων ἀγγείων. Ἐκ τῶν εὐρεθέντων αὐτόθι ἀξιοσημείωτον ἰδίᾳ σκεῦος λεκανοειδὲς μετὰ εὐρέος ἐπιπέδου πετασοειδοῦς χείλους, φέρον ἐπὶ τῆς πρὸς τὸ κοίλον ἐπιφανείας αὐτοῦ ἔντυπα κοσμήματα, ἀπομιμούμενα πλέγμα· ἐπὶ δὲ τῆς βάσεως ἀποτύπωμα τῆς ψιάθου ἐφ' ἧς κατεσκευάσθη.

Περὶ τῶν ἀνωτέρω τάφων καὶ τῶν ἐν αὐτοῖς ἐκτίθενται πλείονά τινα συνοπτικῶς ἐν τοῖς Πρακτικοῖς τοῦ ἐν Ἀθήναις Διεθνοῦς ἀρχαιολογικοῦ Συνεδρίου, παρατιθεμένων ἅμα σχετικῶν τινῶν εἰκόνων.

ΚΛΩΝ ΣΤΕΦΑΝΟΣ

ΠΕΡΙ ΤΩΝ ΕΝ ΕΠΙΔΑΥΡῶ ΑΝΑΣΚΑΦΩΝ

Τὸ Ὁδεῖον (πίναξ Α΄).

Κατὰ τὸ λῆξαν ἔτος ἀνεσκάφη καθ' ὀλοκληρίαν ὁ πρὸς βορρᾶν τῆς εἰσόδου τοῦ σταδίου χώρος, ἐν ᾧ ἀνεκαλύφθη στωϊκὸν οἰκοδόμημα, συνεχόμενον τῇ θολωτῇ τοῦ σταδίου εἰσόδῳ, χρησιμεῖον, ὡς φαίνεται, εἰς τοὺς μέλλοντας νὰ ἀγωνισθῶσιν ἀθλητάς. Ἄλλη ἀνασκαφὴ ἐγένετο πρὸς βορρᾶν τοῦ Ἀβάτου καὶ πρὸς δυσμὰς τοῦ λουτροῦ τοῦ Ἀσκληπιοῦ πρὸς ἐξακριβῶσιν τοῦ ἐκεῖ χώρου. Ἐδείχθη ὅτι τὸ λουτρὸν τοῦ Ἀσκληπιοῦ δὲν ἐξετείνετο πολὺ πρὸς δυσμὰς, ὅτι ὑπὸ τὸ Ἄβατον ὑπάρχει ὑπόγειος δίοδος, ἣτις ἄγνωστον ποῦ ἄγει, διότι δὲν κατωρθώθη εἰσέτι νὰ ἐκκαθαρισθῇ. Πέραν δὲ τοῦ τεμένου ἀνεκαλύφθη μέγα στωϊκὸν οἰκοδόμημα ἔχον μῆκος περὶ τὰ 200 μέτρα. Πρὸς τίνα σκοπὸν ἐχρησίμευε τὸ οἰκοδόμημα τοῦτο, θέλει ἐξακριβωθῆ ἴσως μετὰ τὴν ὀλοσχερῇ ἀποκάλυψιν αὐτοῦ.

Γινομένων δὲ σκαφικῶν ἐργασιῶν πρὸς σύνταξιν τοῦ τοπογραφικοῦ σχεδίου τοῦ Ἱεροῦ, ἐφάνη ὅτι πανταχοῦ τῆς ὅλης πεδιά-

δος τοῦ Ἱεροῦ ὑπάρχουσι πλεῖστα ὄσα ἀρχαῖα οἰκοδομήματα. Ἀπεκαλύφθησαν δὲ πολλαχοῦ καὶ τάφοι, δι' ὧν εἶνε δυνατὸν νὰ καθορισθῇ εἰς τινὰ μέρη ἢ περιφέρεια τοῦ τεμένου, διότι, ὡς γνωστὸν, ἐντὸς τοῦ τεμένου δὲν ἦτο ἐπιτετραμμένον οὔτε νὰ τίκτωσιν αἱ γυναῖκες οὔτε νὰ ἀποθνήσκωσιν οἱ ἀσθενεῖς.

Τῶν ἐκπονουμένων δὲ σχεδίων τῶν ἐν τῷ Ἱερῷ ἀνακαλυφθέντων οἰκοδομημάτων δημοσιεύω ἐνταῦθα τὰ τοῦ Ὁδείου ἐν τῷ Πίνακι Α'.

Τὸ Ὁδεῖον τοῦτο εἶνε ἐκτισμένον, ὡς γνωστὸν, ἐν τῇ αὐλῇ τοῦ Γυμνασίου (πρὸ Πρακτικά τοῦ ἔτους 1901, σελ. 49 κ.έ. πίν. Α'). Θὰ ἐκτίσθῃ δὲ τοῦτο ἐκεῖ καθ' ὃν χρόνον τὸ Γυμνάσιον ἦτο κατεστραμμένον, διότι δὲν εἶνε εὐλόγον νὰ δεχθῶμεν ὅτι ὑπῆρχε τότε καὶ τὸ Γυμνάσιον ἄθικτον, ἀφ' οὗ τὸ περὶ οὗ ὁ λόγος ρωμαϊκῶν χρόνων κτίσμα καλύπτει μέρος τοῦ ἑλληνικοῦ Γυμνασίου καὶ καταστρέφει καθ' ὅλοκληρίαν τὸ σχέδιον τούτου (πρὸ Πρακτικά τοῦ 1901 σελ. 51).

Τὸ προκειμένον οἰκοδόμημα εἶνε, κυρίως εἰπεῖν, θέατρον ἐστεγασμένον, ὁμοιάζον ἀκριβῶς πρὸς τὸ ἐν Πομπηία μικρὸν θέατρον, τὸ *theatrum tectum*. Ὀνομάζω δὲ αὐτὸ Ὁδεῖον οὐχὶ διότι διαφέρει τῶν λοιπῶν θεάτρων ὡς πρὸς τὸν προορισμὸν αὐτοῦ, ἀλλὰ διότι ὁμοιάζει τῷ ἐν Ἀθήναις Ὁδεῖῳ τοῦ Ἡρώδου καὶ τῷ ἐν Πάτραις θεατρικῷ οἰκοδομήματι, ὃπερ ὁ Πausanias καλεῖ ὡσαύτως Ὁδεῖον.

Διὰ τὴν περιγραφὴν τοῦ οἰκοδομήματος καὶ ἐρμηνείαν τῶν κατ' αὐτὸ παραπέμπω τὸν ἀναγνώστην εἰς τὸ ἐμὸν Ἱερὸν τοῦ Ἀσκληπιοῦ, σ. 150-154.

Ἐν τῷ προκειμένῳ πίνακι εἰκονίζονται κάτοψις τοῦ Ὁδείου (ἀρ. 1), τομαὶ (ἀρ. 2 καὶ 3) καὶ κάτοψις τοῦ *pulcritum* καὶ ἰδίως τῆς ὀρχήστρας (ἀρ. 4) μετὰ τοῦ ἐν αὐτῇ ἐγχρωμάτου μωσαϊκοῦ.

Π. ΚΑΒΒΑΔΙΑΣ

ΠΕΡΙΕΧΟΜΕΝΑ

Εὐεργέται τῆς Ἑταιρείας	Σελ. 3
Διοικητικὸν Συμβούλιον τῆς Ἑταιρείας	» 4
Ἐπιτίμιοι Ἑταῖροι	» 5
Τακτικοὶ Ἑταῖροι	» 6
Ἐκθεσις τῶν πεπραγμένων τῆς Ἑταιρείας	» 9
Ἀνασκαφαὶ Ἀμφικρείου	» 15, 27
» ἐν Σουνίῳ	» 15
» ἐν Μυκῆναις	» 15
» ἐν Εὐβοίᾳ	» 15, 29
» ἐν Χαίρωνείᾳ καὶ Ὀρχομενῶ	» 15, 35
» ἐν Ἐπιδαύρῳ	» 15, 61
» ἐπὶ τοῦ Λυκαίου ὄρους	» 15, 32
» Κυκλάδων	» 15, 57
Ἔργασίαι πρὸς ἀναστήλωσιν τοῦ Λέοντος τῆς Χαίρωνείας	» 15
» » ἀνέγερσιν τοῦ ἐν Φιγαλίᾳ Ναοῦ τοῦ Ἀπόλλωνος	» 16
» » ἀνέγερσιν τοῦ Ἐρεχθείου	» 16
» » στερέωσιν τοῦ Θησείου	» 17
Οἰκοδομὴ Μουσείων ἐν ταῖς ἐπαρχίαις	» 17
» νέας πτέρυγος τοῦ ἐν Ἀθήναις Ἐθνικοῦ Ἀρχαιολογικοῦ Μουσείου	» 18
Εἰσφορὰ εἰς ὑποστήριξιν τοῦ Ναοῦ τοῦ Ὀσίου Λουκά	» 18
Συνελεύσεις Ἑταίρων	» 20
Ἐκθεσις τῆς ἐξελεγκτικῆς Ἐπιτροπῆς	» 21
Ἐκθέσεις περὶ τῶν ἀνασκαφῶν τῆς Ἑταιρείας	» 25

Προσάρτημα πρακτικῶν

Ἀπολογισμὸς τῶν ἐσόδων καὶ τῶν ἐξόδων τῆς χρήσεως 1904	Σελ. II
Ἀναλυτικὸς ἀπολογισμὸς τῶν ἐσόδων	» IV
» » τῶν ἐξόδων	» V
Εἰδικὸς ἀπολογισμὸς τοῦ Λαχείου	» XVI
Κίνησις τοῦ ταμείου κατὰ τὸ ἔτος 1904	» XVII
Ἀνάλυσις τῆς μερίδος « Ἐσοδα καὶ Ἐξοδα »	» XVIIII
Γενικὸς ἰσολογισμὸς τῆς χρήσεως 1904	» XX
Γενικὴ ληψοδοσία τοῦ ἔτους 1904	» XXII
Ἀνάλυσις τῶν γενικῶν λογαριασμῶν	» XXIV
Πίναξ ἐμφανῶν τὴν περιουσίαν τῆς Ἑταιρείας	» XXVII

ΠΡΟΣΑΡΤΗΜΑ ΠΡΑΚΤΙΚΩΝ
ΤΗΣ ΑΡΧΑΙΟΛΟΓΙΚΗΣ ΕΤΑΙΡΕΙΑΣ
ΤΟΥ ΕΤΟΥΣ 1904



ΓΕΝΙΚΟΣ ΙΣΟΛΟΓΙΣΜΟΣ
ΤΗΣ ΧΡΗΣΕΩΣ 1904
ΜΕΤΑ ΛΟΓΙΣΤΙΚΩΝ ΠΙΝΑΚΩΝ

ΑΠΟΛΟΓΙΣΜΟΣ ΤΩΝ ΕΣΟΔΩΝ ΚΑΙ ΤΩΝ ΕΞΟΔΩΝ ΤΗΣ ΑΡΧΑΙΟ

Προϋπο- λογισμοῦ		Εἶδος ἐσόδων	Προϋπολο- γισθέντα	Εἰσπραχ- θέντα	Εἰσπραχθέντα	
Κεφ.	Αρ.				Ἐπί πλέον	Ἐπί ἔλαττον
A	1	Εἰσφορὰ..... Δραχ.	3,100	2,475	—	625
	2	Τόκοι καὶ μερίσματα..... »	14,520	15,704 50	1.184 50	—
	3	Ἔσοδα ἐξ ἀκινήτων κτημάτων..... »	468	75	—	393
	4	Ἔσοδα ἐκ δημοσιευμάτων... »	3,500	3,499	—	1
	5	Ἔσοδα κεκλεισμένων χρήσεων..... »	500	318	—	182
	6	Ἔσοδα διάφορα..... »	212	513	301	—
	7	Ἔσοδα ἐκ τοῦ Λαγείου..... »	328,680	300,381 50	—	28,298 50
		Ἀπρόοπτα ἔσοδα ἐκ τοῦ λα- γείου καὶ ἄλλης αἰτίας... «	6,000	10,239 45	4,239 45	—
		Δραχ.	356,980	333,205 45	5,724 95	29,499 50

Ἐν Ἀθήναις, 31 Δεκεμβρίου 1904

Ὁ Ταμίης

Θ. ΒΑΡΒΙΤΣΙΩΤΗΣ

Ὁ λογιστής

Γ. ΚΛΟΝΤΗΡΟΠΟΥΛΟΣ

ΛΟΓΙΚΗΣ ΕΤΑΙΡΕΙΑΣ ΔΙΑ ΤΟ ΕΤΟΣ 1904

Προϋπο- λογισμού σει. Αρθ.	Είδος εξόδων	Προϋπολο- γισθέντα	Αναπλη- ρωματικά πιστώσεις	Τὸ ὄλον τῶν πιστώ- σεων	Ἐνταίθει- σαι πληρω- μαί	Επί ἑλαττ. Διαφορὰ
	<i>Προσωπικόν</i>					
1	Μισθοὶ προσωπικοῦ τῶν γραφείων	13,800		13,800	11,717 40	2,082 60
2	» » ἐπὶ τῶν ἀρ- χαιοτήτων	34,980		34,980	31,019 05	3,960 95
	<i>Γραφεῖα, Διαχειρίσεις καὶ Βιβλιοθήκη</i>					
1	Ἐξοδα γραφείων καὶ διαχειρίσεως	4,140		4,140	3,802 70	337 30
2	Βιβλιοθήκη	12,600		12,600	8,392 10	4,207 90
	<i>Ἀνασκαφικὰ ἔργα καὶ δημοσιεύματα</i>					
1	Ἀνασκαφαὶ καὶ συντήρησις ἀρχαίων μνημείων	161,304 05	20,195 95	181,500	181,299 30	200 70
2	Ἀνασκαφικὰ καὶ Μουσειακὰ ἔργα ἐν Ἀθῆναις	80,000		80,000	36,273 09	43,726 91
3	Δημοσιεύματα	15,000		15,000	14,458 20	541 80
	<i>Ἐκτάκτοι δαπάναι καὶ διάφ. ἔξοδα</i>					
	Συνδρομαὶ δι' ἐπιστημονικοῦς σκο- ποῦς	27,700		17,700	27,700	—
	Ἐξοδα παρελθουσῶν χρήσεων ...	1,495 95		1,495 95	1,495 95	—
		<u>356,980</u>	<u>20,195 95</u>	<u>377,175 95</u>	<u>319,518 69</u>	<u>57,657 26</u>

ΑΝΑΚΕΦΑΛΑΙΩΣΙΣ

Διὰ τοῦ προϋπολογισμοῦ ἐχορηγήθησαν πιστώσεις....	Δραχ.	356,980.—
Ἐχορηγήθη ἀναπληρωματικὴ πίστωσης.....	»	20,195.95
Τὸ ὄλον τῶν πιστώσεων....	»	377,175.95
Ἐνετάλησαν πληρωμαί	»	319,518.69
Ἀδιάθετοι πιστώσεις.....	»	57,657.26

αίτινες θέλουσι διατεθῆ ἐντὸς τοῦ ἐπομένου ἔτους πρὸς πληρωμὴν ἐξόδων τοῦ 1904, εἰς βάρος τῶν ὁποίων κατελογίσθησαν Δραχ. 24,072.71 καὶ ὧν ἡ πληρωμὴ δὲν ἐνετάλη ἐντὸς τοῦ ἔτους τούτου ἕνεκα τοῦ ἀνεκκαθαρίστου τῶν σχετικῶν Λ]σμῶν (ὄρα παθητικὸν τῆς Ἐταιρείας ἐν τῷ Γενικῷ Ἴσο-
λογισμῷ 31 Δεβρίου 1904) «Παρακαταθῆκα δι' ἀρχαιολογικὰ ἔργα κ.λ.π.» καὶ «Πιστωταὶ διάφοροι».

Ἐν Ἀθήναις, 31 Δεκεμβρίου 1904

Ὁ Ταμίας
Θ. ΒΑΡΒΙΤΣΙΩΤΗΣ

Ὁ Λογιστὴς
Γ. ΚΛΟΝΤΗΡΟΠΟΥΛΟΣ

ΑΝΑΛΥΤΙΚΟΣ ΑΠΟΛΟΓΙΣΜΟΣ ΤΩΝ ΕΣΟΔΩΝ ΤΗΣ ΧΡΗΣΕΩΣ 1904

ΚΕΦΑΛΑΙΟΝ Α'

"Αρθρον 1.

ΕΙΣΦΟΡΑΙ

Εισπραθέντα ἔξ εισφορῶν τακτικῶν ἐταίρων.. Δρ.	2,370.—		
» ἔκ δικαιωμάτων ἐγγραφῆς νέων ἐταίρων..... »	105.—	Δρ.	2,475.—

"Αρθρον 2.

ΤΟΚΟΙ ΚΑΙ ΜΕΡΙΣΜΑΤΑ

Εισπραθέντα :			
'Από μέρισμα δὲ μετοχῶν Ἐθνικῆς Τραπεζῆς διὰ τὴν Β' ἑξαμηνίαν τοῦ ἔτους 1903 καὶ τὴν Α' τοῦ ἔτους 1904..... Δρ.	9,800.—		
'Από τόκους 754 Ὀμολογιῶν Ἐθνικοῦ Δανείου Ἐνοποιήσεως 1898 διὰ τὴν Β' ἑξαμηνίαν τοῦ ἔτους 1903 καὶ τὴν Α' τοῦ ἔτους 1904.... »	3,635.—		
» τοκομερίδια Ἐθν. Δανείου Κεφαλαιοποιήσεως »	30.20		
» τόκους ἐντόκων καταθέσεων παρὰ τῆ Τραπεζῆ Σκουζέ διὰ τὴν Β' ἑξαμην. 1903 καὶ Α' 1904 »	2,239.30	Δρ.	15,704.50

"Αρθρον 3.

ΕΣΟΔΑ ΕΞ ΑΚΙΝΗΤΩΝ ΚΤΗΜΑΤΩΝ

Εισπραθέντα :			
'Από ἐνοίκιον τῆς ἐν Ἐλαιοτριβεῖσι οἰκίας τῆς Ἐταιρείας διὰ τὴν Α' ἑξαμηνίαν 1904..... Δρ.	75.—	Δρ.	75.—

"Αρθρον 4.

ΕΣΟΔΑ ΕΚ ΔΗΜΟΣΙΕΥΜΑΤΩΝ

Εισπραθέντα :			
'Από ἀντίτιμον πωλουμένων τευχῶν τῆς Ἀρχ. Ἐστρμ. Δρ.	3,328.—		
» ἀντίτιμον πωλουμ. τευχ. τῶν πρακτ. τῆς Ἐταιρ. »	141.—		
» ἀντίτιμον πωλουμ. τόμων τοῦ ἱεροῦ Ἀσκληπιοῦ »	30.—		3,499.—

"Αρθρον 5.

ΕΣΟΔΑ ΚΕΚΛΕΙΣΜΕΝΩΝ ΧΡΗΣΕΩΝ

'Από ἐνοίκιον τῆς ἐν Ἐλευσίνι οἰκίας τῆς Ἐταιρείας διὰ τὸ ἔτος 1903..... Δρ.	18.—		
» ἐνοίκιον τῆς ἐν Κηφισσίᾳ οἰκίας τῆς Ἐταιρείας διὰ τὸ ἔτος 1903..... »	300.—	Δρ.	318.—

"Αρθρον 6.

ΕΣΟΔΑ ΔΙΑΦΟΡΑ

Εισπραθέντα : ἔκ προστίμων κλπ..... Δρ.	113.—		
» ἔκ πωλήσεως ἀγρήστου ὑλικοῦ. »	400.—	Δρ.	513.—
Τὸ ὅλον..... »			22,584.50

"Αρθρον 7.

ΚΑΘΑΡΑ ΕΣΟΔΑ ΕΚ ΤΟΥ ΛΑΧΕΙΟΥ

Εισεπράχθησαν :			
'Ἐκ τοῦ Λαχείου..... Δρ.	300,381.50		
'Ἐξ ἀπροόπτων ἐσόδων Λαχείου καὶ ἔξ ἄλλης αἰτίας »	10,239.45	Δρ.	310,620.95
			<u>333,205.45</u>

ΑΝΑΛΥΤΙΚΟΣ ΑΠΟΛΟΓΙΣΜΟΣ ΤΩΝ ΕΞΟΔΩΝ ΤΗΣ ΧΡΗΣΕΩΣ 1904

ΚΕΦΑΛΑΙΟΝ Α΄.

Προσωπικὸν

Ἄρθρον 1.

ΜΙΣΘΟΙ ΤΟΥ ΠΡΟΣΩΠΙΚΟΥ ΤΩΝ ΓΡΑΦΕΙΩΝ

Δαπανηθέντα..... Δρ. 11.717.40 Δρ. 11,717.40

Ἄρθρον 2.

ΜΙΣΘΟΙ ΤΟΥ ΠΡΟΣΩΠΙΚΟΥ ΕΠΙ ΤΩΝ ΑΡΧΑΙΟΤΗΤΩΝ

Δαπανηθέντα..... Δρ. 31.019.05

Ἔσρα ἐνεγράφησαν εἰς πίστωσιν τῆς μερίδος
«Πιστωταὶ Διάφοροι» πρὸς χρέωσιν τοῦ πα-
ρόντος Κεφαλαίου..... » 1.670.—

» 32.689.05 Δρ. 32,689.05

ΚΕΦΑΛΑΙΟΝ Β΄.

Γραφεῖα, Διαχειρίσεις καὶ Βιβλιοθήκη

Ἄρθρον 1.

ΕΞΟΔΑ ΓΡΑΦΕΙΩΝ ΚΑΙ ΔΙΑΧΕΙΡΙΣΕΩΣ

Δαπανηθέντα εἰς	ἄξιαν ἁρτίου καὶ τυπωτικὰ τοῦ		
	Ἰσολογισμοῦ καὶ τῶν σχετικῶν πι-	Δρ.	400.—
	νάκων τῆς Ἑταιρ. τοῦ ἔτους 1903		
»	» θερμανσιν καὶ φωτισμόν.....	»	352.70
»	» ἁρτίην καὶ τυπωτικὰ διαφόρων		
	ἐντύπων.....	»	190.—
»	» διάφορα ἔξοδα Γραφείων.....	»	850.50
»	» ἄξιαν ἁρτίου καὶ γραφικῆς ὕλης	»	120.50
»	» καθαρισμόν τῶν θερμαστρῶν καὶ		
	ἄξιαν βαλοπινάκων.....	»	99.50
»	» ἄξιαν ἑνὸς λογιστικῷ βιβλίου		
	(Καθολικοῦ).....	»	35.—
»	» κατανάλωσιν ποσίμου ὕδατος 1904	»	116.25
»	» καθαρισμόν τοῦ Καταστήματος..	»	23.15
»	» ἄξιαν ἑνὸς ἠλεκτρικοῦ κώδωνος..	»	19.10
»	» ἐπιχορήγησιν τοῦ Γραμματέως τοῦ		
	Διοικητικοῦ Συμβουλίου.....	»	1,440.—
»	» δημοσιεύσεις εἰς Ἑφημερίδας...	»	156
		»	<u>3,802.70</u>

Ἔσρα ἐνεγράφησαν εἰς πίστωσιν τῆς μερίδος «Πιστω-
ταὶ διάφοροι» πρὸς χρέωσιν τοῦ Κεφαλαίου τοῦ
του διὰ γραφ. ἔξοδα τῶν Γραφ. τῆς Ἑταιρείας

» 59.10 Δρ. 3,861.80

Ἄρθρον 2.

ΒΙΒΛΙΟΘΗΚΗ

Δαπανηθέντα εἰς	ἀγορὰν διαφόρων βιβλίων.....	Δρ.	4,280.40
»	» δετικά διαφόρων βιβλίων.....	»	724.60
»	» μισθοδοσίαν τοῦ ἐπιμελητοῦ τῆς		
	Βιβλιοθήκης.....	»	1,800.—
»	» ὄμοιαν τοῦ βιβλιοφύλακος τῆς Βι-		
	βλιοθήκης.....	»	1,500.—
»	» ἄξιαν 10 φωτογραφιῶν τῶν ἐν τῇ		
	Βρετανικῇ Μουσείῳ κατατεθει-		
	μένων ἀρχαίων τῆς συλλογῆς τοῦ		
	Ἑλγίνου.....	»	67.45
»	» προμήθειαν γραφικῆς ὕλης.....	»	19.65 Δρ. 8,392.10

ΚΕΦΑΛΑΙΟΝ Ι'.

Ἀνασκαφικά ἔργα καὶ δημοσιεύματα

Ἄρθρον 1.

ΑΝΑΣΚΑΦΑΙ ΚΑΙ ΣΥΝΤΗΡΗΣΙΣ ΑΡΧΑΙΩΝ ΜΝΗΜΕΙΩΝ

Ἀνασκαφαὶ Ἀμφιαρσίου.

Δαπανηθέντα εἰς ἡμερομίσθια ἔργατῶν.....	Δρ.	5,086.80	
» » ὁδοιπορικά καὶ ἀποζημίωσιν τοῦ Ἐφόρου Β. Λεονάρδου.....	»	1,158.85	
» » ὁδοιπορικά καὶ ἀποζημίωσιν τοῦ διαχειριστοῦ Ν. Ράπιου.....	»	419.50	
» » ἀξίαν ζεμπιλίων, τραπέζης καὶ ἐπισκευῆν χειραμαξίων.....	»	157.10	
» » ἀξίαν ξυλίνων κιβωτίων, πτύων, μιᾶς σκευοθήκης καὶ ἐπισκευῆν σκαπανῶν.....	»	158.50	
» » ὁδοιπορικά ἔργατῶν.....	»	30	Δρ. 7,010.75

Ἀνασκαφαὶ Σουηίου.

Δαπανηθέντα εἰς ἡμερομίσθια ἔργατῶν.....	Δρ.	1,743.—	
» » ὁδοιπορικά καὶ ἀποζημίωσιν τοῦ διαχειριστοῦ Ἰωάννου Μανθοπούλου.....	»	73.60	
» » ὁδοιπορικά τοῦ Ἐφόρου Β. Στάη	»	49.30	
» » ἀξίαν ζεμπιλίων, σπάγγου, ἀσβέστου κλπ. ὑλικῶν.....	»	95.65	Δρ. 1,961.55

Ἀνασκαφαὶ Μυκηρῶν.

Δαπανηθέντα εἰς ἡμερομίσθια ἔργατῶν καὶ καταγωγῶν.....	Δρ.	2,322.85	
» » μισθοδοσίαν διαχειριστοῦ ἐπιτηρητοῦ Χ. Κτενᾶ.....	»	501.25	
» » ὁδοιπορικά ἰδίου μεταβάσεως καὶ ἐπιστροφῆς.....	»	21.45	
» » ἀξίαν ζεμπιλίων, γραφικῆς ὕλης καὶ ἀνώγια μεταβάσεως αὐτοῦ ὀπτάκις ἐκ Μυκηρῶν εἰς Ἄργος.	»	54.65	Δρ. 2,900.20

Ἀνασκαφαὶ ἐν Εὐβοίᾳ.

Δαπανηθέντα εἰς ἡμερομίσθια ἔργατῶν.....	Δρ.	1,353.75	
» » ἀποζημίωσιν Συμβούλου Γ. Παπαβασιλείου καὶ ὁδοιπορικά αὐτοῦ	»	415.05	
» » ἀξίαν μιᾶς σκηπῆς μετὰ τῶν ἐξαρτημάτων αὐτῆς, 10 στυλεῶν πτύων, καὶ στόμων 10 κασμάδων	»	165.65	
» » ναύλους καὶ μεταφορικά ἀρχαίων	»	63.—	
» » ἀξίαν 9 ἀντιτύπων φωτογραφιῶν τριῶν ἀγαλμάτων, καὶ διαφόρων ὑλικῶν.....	»	33.—	Δρ. 2,030.45

Ἀνασκαφαὶ ἐν Χαιρωνείᾳ καὶ Ὁρχομενῶ.

Δαπανηθέντα εἰς ἡμερομίσθια ἔργατῶν.....	Δρ.	7,277.—	
» » ἐπιμίσθιον Ἐφόρου Γ. Σωτηριάδου	»	536.10	
» » ὁδοιπορικά ἔξοδα ἰδίου μεταβάσεως καὶ ἐπιστροφῆς.....	»	74.25	
» » ἀξίαν 60 ζεμπιλίων καὶ μεταφορικά αὐτῶν.....	»	79.90	
» » ὁδοιπορικά ἔξοδα τοῦ ἀρχιτεργάτου Ἡλία Καπετανάκη.....	»	21.—	» 7,988.25
Εἰς μεταφορὰν.....			Δρ. 21,891.20

Ἐκ μεταφορᾶς..... Δρ.

21,891.20

Ἀνασκαφαὶ Ἐπιδαύρου

Δαπανηθέντα εἰς	ἡμερομίσθια ἐργατῶν, κτιστῶν καὶ ξυλουργῶν	»	11,831.60	
»	» ἀποζημιώσεις καὶ μισθὸν Ν. Ἰωαννίτου, βοηθοῦ τοῦ Νομομηχανικοῦ Ν. Μπαλάνου.....	»	2,520.—	
»	» χορήγημα πρὸς συντήρησιν τῶν Συλλογῶν, ἐξόδα τῶν Μουσείων καὶ φυλακείων καὶ γραφικὴν ἔλτην	»	300.—	
»	» ὁδοιπορικὰ διαφόρων ἐργατῶν, κτιστῶν καὶ ξυλουργῶν.....	»	526.70	
»	» ἀξίαν διαφόρων σιδηρικῶν, κεράμων, ἀσβέστου, σουρμέδων καὶ ἄλλων ὑλικῶν.....	»	727.10	
»	» ἀξίαν ξυλείας, ὑαλοπινάκων, σχοινίου, χρωμάτων, καὶ μεταφορικὰ αὐτῶν	»	714.80	
»	» ἀξίαν 200 ζεμπιλίων, πτύων, σύρματος καὶ μεταφορικὰ αὐτῶν....	»	357.90	
»	» ὁδοιπορικὰ τοῦ Γραμματέως τοῦ Συμβουλίου καὶ ἀποζημιώσεις αὐτοῦ κατὰ τὸν Νόμον περὶ δημοσίων ὑπαλλήλων, μεταβάτης ἐξάκις πρὸς ἐπιθεώρησιν τῶν ἐργασιῶν	»	580.10	
»	» ἐπισκευὴν κασμάδων, προμηθειαν σιδήρου καὶ σπάγγου καὶ μεταφορικὰ ζεμπιλίων.....	»	155.50	
»	» ὁδοιπορικὰ καὶ ἀμοιβὴν τοῦ φωτογράφου Κ. Δημητρίου διὰ φωτογράφησιν 18 πλακῶν.....	»	136.55	
»	» εἰς ἐκρέζωσιν, μεταφορὰν ἐκ τοῦ δάσους καὶ φύτευσιν 130 πεύκων	»	122.—	
»	» φωτογράφησιν 3 πλακῶν ὑπὸ τοῦ Γερμ. Ἰνστιτούτου.....	»	31.70	Δρ. 18,003.95

Ἀνασκαφαὶ ἐν Λυκαλῷ

Δαπανηθέντα εἰς	ἡμερομίσθια ἐργατῶν.....	Δρ.	4,423.50	
»	» ὁδοιπορικὰ καὶ ἀποζημιώσεις Ἐφόρου Κ. Κουρουγιώτου.....	»	688.—	
»	» ἀξίαν ζεμπιλίων καὶ μεταφορικὰ αὐτῶν	»	78.40	
»	» ἀξίαν 10 φωτογραφικῶν πλακῶν, 10 ζεμπιλίων καὶ διαφόρων ἐργαλείων.....	»	166.90	
»	» ὁδοιπορικὰ δύο ἐργατῶν μετὰ τῶν ἀποσκευῶν αὐτῶν.....	»	35.20	
»	» ἐνοίκιον μιᾶς οἰκίας.....	»	75.—	Δρ. 5,467.00

Ἀνασκαφαὶ Κυνκιάδων

Δαπανηθέντα εἰς	ἡμερομίσθια ἐργατῶν.....	Δρ.	258.—	
»	» ὁδοιπορικὰ καὶ ἀποζημιώσεις τοῦ διαχειριστοῦ Κ. Στεφάνου.....	»	231.—	
»	» μεταφορικὰ τῶν ἐν ταῖς ἀνασκαφαῖς Νάξου εὐρημάτων εἰς Ἀθήνας	»	98.—	
»	» ἀξίαν διαφόρων εἰδῶν ὑλικῶν...	»	38.35	» 625.35
Εἰς μεταφορὰν.....			Δρ.	45,987.50

	Ἐκ μεταφορᾶς..... Δρ.		
—	Δαπάναι διὰ τὴν ἀναστήλωσιν τοῦ Ἐρεχθείου.		
	Δαπανηθέντα εἰς ἡμερομίσθια ἐργατῶν, λιθοξόων καὶ ξυλουργῶν..... »	25,149.65	
	» » Ἐπιπέραν Marmor Lim. δι' ἄξιαν διαφόρων μαρμάρων κατὰ παραγγελίαν τοῦ Νομομηχανικοῦ Ν. Μπαλάνου..... »	1,143.90	
	» » ἄξιαν καὶ ἔξοδα παραλαβῆς λιθοκόλλας προερχομένης ἐκ Γερμανίας..... »	1,042.50	
	» » κατασκευὴν διαφόρων τσιμεντίων καὶ ἐνὸς κυλίνδρου πρὸς χρῆσιν τῶν μαρμάρων..... »	515.—	
	» » ἄξιαν μολύβδου..... »	500.50	
	» » μισθοδοσίαν τοῦ ἀρχιτεργάτου Κ. Καμπάνη..... »	1,800.—	
	» » ὁμοίαν τοῦ ἀρχιτεργάτου Ἐ. Καμπάνη..... »	1,000.—	
	» » ἀμαξαγωγία τοῦ Νομομηχανικοῦ Ν. Μπαλάνου..... »	550.—	
	» » μισθοδοσίαν Ν. Ἰωαννίτου βοηθοῦ τοῦ Νομομηχανικοῦ Ν. Μπαλάνου..... »	600.—	
	» » ἄξιαν ξυλείας καὶ μεταφορικά αὐτῆς..... »	480.85	
	» » ἄξιαν 1500 ὀκάδων ἐλαφρόπετρας..... »	450.—	
	» » μεταφορικά 50 σάκκων ὁμοίας... »	30.10	
	» » Ν. Μοσχῶ δι' ἄξιαν μαρμάρων..... »	510.70	
	» » κατασκευὴν διαφόρων σιδηρικῶν καὶ ἀγορὰν μιᾶς μετροταινίας... »	692.55	
	» » ἄξιαν κεράμων, σχοινίου, πορσελάνης, ἀσβέστου, γύψου καὶ ζεμπίλων..... »	269.—	
	» » ἄξιαν 4 τεμαχίων σιδηρῶν ἐλασμάτων..... »	33.30	
	» » δύο ἀμαξαγωγία μεγάλης Ἐπιτροπῆς..... »	13.50	
	» » ἄξιαν σχιστολίθων..... »	516.60	
	» » ἄξιαν χάρτου σχεδιάσεως κλπ.... »	39.70	Δρ. 35,337.85

Δαπάναι πρὸς ὑποστήριξιν τοῦ Θεαείου.

Δαπανηθέντα εἰς ἡμερομίσθια τεχνιτῶν καὶ ἐργατῶν Δρ.	1.582.50	
» » μισθοδοσίαν ἀρχιτεργάτου Ἐλευθ. Καμπάνη..... »	400.—	
» » ὁμοίαν ἀρχιτεργάτου Κ. Καμπάνη »	180.—	
» » ἄξιαν 200 ὀκάδ. μολύβδου..... »	144.—	
» » κατασκευὴν διαφόρων τσιμεντίων.. »	195.—	Δρ. 2,501.50

Δαπάναι ἀναστήλωσεως τοῦ ἐν Φιγαλίᾳ Ναοῦ τοῦ Ἀπόλλωνος.

Δαπανηθέντα εἰς ἡμερομίσθια ἐργατῶν, τεχνιτῶν καὶ λιθοξόων..... Δρ.	8,749.50	
» » μισθὸν καὶ ἀποζημίωσιν Ν. Ἰωαννίτου βοηθοῦ τοῦ Νομομηχανικοῦ »	2,070.—	
» » μισθοδοσίαν τοῦ διαχειριστοῦ Π. Παπανδρέου..... »	554.50	
» » ὁδοιπορικά τεχνιτῶν καὶ ἐργατῶν »	1,074.95	
» » μεταφορικά ξυλείας, τσιμέντου καὶ ἄλλων ὑλικῶν..... »	514.90	
» » ἄξιαν ξυλείας καὶ μεταφορικά αὐτῆς »	486.50	
Εἰς μεταφορὰν..... Δρ.	13.450.35	Δρ. 83,826.85

Ἐκ μεταφορᾶς.....	Δρ.	13,450.35	Δρ.	83,826.85
Δαπανηθέντα εἰς ἀξίαν δύο γρόλλων, σχοινοῦ κλπ. ὕλικῶν καὶ μεταφορικά αὐτῶν..	»	514.—		
» » ἀγορὰν 24 σάκκων τσιμέντου καὶ μεταφορικά αὐτοῦ.....	»	336.60		
» » ἀξίαν 80 ὀκάδων μολύβδου καὶ μεταφορικά αὐτοῦ.....	»	72.10		
» » εἰς ἀξίαν σιδήρου κατεργασμένου, γάλυδος καὶ σανίδων.....	»	282.15		
» » ὁδοιπορικά καὶ ἀποζημίωσιν τοῦ Γενικοῦ Ἐφόρου.....	»	108.20		
» » ὁδοιπορικά καὶ ἀποζημίωσιν τοῦ διαχειριστοῦ Κ. Ῥωμαίου.....	α	269.30		
» » ἀγορὰν δικαιοῦματος λατομῆσεως λίθων.....	»	40.50		
» » ἀξίαν μελάντης καὶ χάρτου.....	»	5.25	Δρ.	15,078.45

Ἀναστήλωσις τοῦ Λέοντος τῆς Χαιρωνείας.

Δαπανηθέντα εἰς ἡμερομίσθια ἐργατῶν, τεχνιτῶν καὶ λιθοξῶν.....	Δρ.	7,479.—		
» » ἀξίαν 11 κυβ. μέτρων λίθων καὶ ἐπεξεργασίαν 30 μέτρ. λίθων τρεχόντων.....	»	2,580.—		
» » ἀξίαν καὶ μεταφορικά 26 τεμαχίων μαρμάρων.....	»	1,531.45		
» » ἀξίαν δύο δοχείων ὑγροῦ λιθοκόλλας.....	»	393.—		
» » ἀξίαν 29,27 κυβ. μέτρων λίθων καὶ ἐπεξεργασίαν αὐτῶν.....	»	1,100.—		
» » ἀξίαν διαφόρων τσιμεντίων γαλβανισμένων καὶ μή.....	»	1,307.40		
» » ἀξίαν γύψου, μολύβδου, σιδηρῶν στρωτήρων, ξυλείας, ἐπισκευὴν ἐργαλείων καὶ προμήθειαν διαφόρων ἄλλων ὕλικῶν.....	»	1,670.10		
» » μεταφορικά ξυλείας καὶ ἄλλων ὕλικῶν.....	»	1,623.90		
» » ἀποζημίωσιν διαχειριστοῦ Π. Καλούδη.....	»	1,188.35		
» » ὁδοιπορικά τεχνιτῶν καὶ ἐργατῶν.....	»	1,201.55		
» » ἐνοίκια τριῶν οἰκιῶν.....	»	880.—		
» » ὁδοιπορικά καὶ ἀποζημίωσιν τοῦ Γ. Ἐφόρου δις μεταδάντος πρὸς ἐπιθεώρησιν τῶν ἐκεῖ ἐργασιῶν..	»	125.20		
» » ἀποζημίωσιν τοῦ ἀρχιεργάτου Κ. Καμπάνη.....	»	126.—		
» » εἰς ὁδοιπορικά 3 Συμβούλων μετὰ τοῦ Λογιστοῦ καὶ τοῦ Διευθυντοῦ τοῦ Γραφείου.....	»	220.30	Δρ.	21,426.25

Δαπάναι διὰ τὸ ἐν Χαιρωνείᾳ Μουσεῖον.

Δαπανηθέντα εἰς ἡμερομίσθια ἐργατῶν.....	Δρ.	383.—		
» » ἀξίαν διαφόρων σιδηρικών.....	»	69.70		
» » ὁδοιπορικά διαχειριστοῦ Π. Καλούδη.....	»	28.—	Δρ.	480.70

Συμπληρωτικαὶ δαπάναι διὰ τὸ ἐν Μυκόνῳ Μουσεῖον.

Δαπανηθέντα, εἰς ἐργολάβον Κ. Κακαρούγαν δι' ἐκτελεσθεῖσαν ἐργασίαν.....	»	2,929.58	»	2,929.58
Εἰς μεταφορὰν.....			Δρ.	123,741.83

	Ἐκ μεταφορᾶς..... Δρ.		
<i>Ἀνέγερσις Ἀρχαιολογικοῦ Μουσείου ἐν Δήλῳ.</i>			
Δαπανηθέντα εἰς	ἡμερομίσθια ἐργατῶν, τεχνιτῶν καὶ ξυλουργῶν..... »	8,613.65	
»	» ἀξίαν ἀσβέστου, Θηραϊκῆς γῆς καὶ διαφόρων ἐργαλείων..... »	3,982.65	
»	» Ἄ. Γαυριαλάκη δι' ἀξίαν διαφόρων εἰδῶν ξυλείας..... »	2,923.97	
»	» κατασκευὴν 17 τζαμιλικίων καὶ μιᾶς θύρας..... »	1,076.45	
»	» ἀξίαν 3/4 σιδηρῶν δοκῶν καὶ ἄλλων ὑλικῶν..... »	1,512.90	
»	» ἀξίαν 6,180 γαλλικῶν κεράμων..... »	938.50	
»	» μισθοδοσίαν ἀρχιτεράτου Ἐλευθερίου Καμπάνη καὶ ἀποζημίωσιν αὐτοῦ..... »	1,332.—	
»	» ὁδοιπορικά διαφόρων τεχνιτῶν καὶ ἐργατῶν καὶ μεταφορικά ὑλικῶν..... »	871.85	
»	» ἀξίαν διαφόρων εἰδῶν χρωματισμοῦ..... »	185.95	
»	» ἀξίαν ὑαλοπινάκων καὶ σύρματος..... »	180.30	
»	» ὁδοιπορικά καὶ ἐξ ἡμεραργίας δύο ἐργατῶν..... »	89.20	
»	» ὁδοιπορικά Κ. Καμπάνη καὶ Δ. Ἀγγελῆ..... »	59.85	
»	» ἀσφάλιστρα διὰ τὰ ἐν Δήλῳ ἀποσταλέντα ὑλικά..... »	30.50	
»	» προμήθειαν ἑπτὰ γρύλλων καὶ μιᾶς κλειδαριᾶς..... »	26.50	
»	» ὁδοιπορικά καὶ ἀποζημίωσιν Ν. Ἰωαννίτου..... »	60.—	Δρ. 21,884.27
<i>Οἰκοδομὴ Μουσείου Θηβῶν.</i>			
Δαπανηθέντα εἰς	ἡμερομίσθια τεχνιτῶν, ἐργατῶν καὶ ξυλουργῶν..... Δρ.	10.967.—	
»	» ἀξίαν διαφόρων εἰδῶν ξυλείας... »	3,837.75	
»	» ἀξίαν ἀσβέστου, ζεμπιλίων, ξυλείας, σιδήρου, σχοινοῦ κλπ. ὑλικῶν..... »	2,595.95	
»	» ἀξίαν ἀργῶν λίθων, ζεμπιλίων, γαλλικῶν κεράμων, ξυλείας καὶ μεταφορικά αὐτῶν..... »	2,270.25	
»	» ἀξίαν 179 κυβικῶν μέτρων ἀργῶν λίθων..... »	1,206.30	
»	» ἀξίαν 21 τζαμιλικίων καὶ δύο θυρῶν..... »	810.—	
»	» μεταφορικά ξυλείας, γωνιολίθων, μαρμάρων, διαφόρων σιδηρικῶν καὶ ἐπισκευὴν ἐργαλείων..... »	1,348.45	
»	» ἀξίαν 925 γωνιολίθων..... »	790.75	
»	» ὁδοιπορικά, ἀποζημίωσιν, ἐνοίκιον καὶ ἔξοδα γραφικῆς ὕλης τοῦ ἐργοδηγοῦ Α. Ἀγγελίδου..... »	820.—	
»	» Ν. Μοσχοῦ δι' ἀξίαν μαρμάρων καὶ μιᾶς βαθμίδος..... »	639.—	
»	» ἀξίαν 297 στατήρων ἀσβέστου... »	594.—	
»	» ὁδοιπορικά καὶ ἀποζημίωσιν τοῦ Γραμματέως τοῦ Διοικητικοῦ Συμβουλίου κατὰ τὸν Νόμον περὶ δημοσίων ὑπαλλήλων μεταδάντος εἰς Θῆβας..... »	85.—	
Εἰς μεταφορὰν..... Δρ.		25,964.45	Δρ. 145,626.10

Ἐξ μεταφορᾶς	Δρ.	25,964.45	Δρ.	145,626.10
Δαπανηθέντα εἰς ὁδοιπορικὰ τεχνιτῶν καὶ ἐργατῶν »	»	71 60		
» » ἐνοίκιον δύο οἰκιῶν πρὸς κατοικίαν τῶν ἐργατῶν..... »	»	71.50		
» » ἀξίαν ἀσβέστου, ἐπισκευὴν ἐργαλείων καὶ μεταφορικὰ γωνιολίθων »	»	988.10		
» » ἀποζημιῶσιν Ἀ.Κουτσούμπου διὰ φύλαξιν τοῦ Μουσείου..... »	»	40.—	Δρ.	27,135.65

Εἰσφορὰ πρὸς ὑποστήριξιν τοῦ κτιρίου τῆς Μονῆς τοῦ Ὁσίου Λουκᾶ.

Διὰ τὰ καταβληθέντα εἰς τὸ Δημοσ. Κεντρικόν Ταμεῖον δι' εἰσφορὰν τῆς Ἑταιρείας τοῦ ἔτους 1904 κατὰ τὸν Νόμον ΒΩΛΘ'. τῆς 28ης Φεβρουαρίου 1901	Δρ.	5,000.—		5,000
---	-----	---------	--	-------

Δαπάναι διὰ τὰ εὐρήματα τῶν ἐν Ρηνεῖ ἀνασκαφῶν.

Δαπανηθέντα εἰς ἡμερομίσθια διὰ συγκόλλησιν ἀρχαίων.....	Δρ.	1,132.—		
» » ἐνοίκιον οἰκίας καὶ ἀποθήκης.... »	»	78.—	Δρ.	1,210.—

Δαπάναι πρὸς γενικὴν ἐπιστάσιαν τῶν ἐν Ἀθήναις ἐργασιῶν.

Δαπανηθέντα εἰς ὁδοιπορικὰ ἔξοδα τοῦ εἰσπράκτορος τῆς Ἑταιρείας Δ. Ἀγγελῆ	Δρ.	97.50		
» » ὅμοια τοῦ κλητῆρος τῆς Ἑταιρείας Θ. Παπαϊωάννου..... »	»	60.—	Δρ.	157.50

Διάφοροι ἐργασίαι.

Δαπανηθέντα εἰς ἡμερομίσθια 15 ἐργατῶν καὶ ἀξίαν 10 ζεμπιλίων διὰ τὴν κατεδάφισιν τοῦ Π. Στρατιωτικοῦ Ἀρτοποιείου.....	Δρ.	670.85		
» » χορήγημα διὰ λυχνοκαίαν, γραφικὴν ὕλην καὶ διάφορα ἔξοδα διὰ τὴν ἐν Τεγέᾳ Ἀρχαιολογικὴν Συλλογὴν..... »	»	320.—		
» » ἡμερομίσθια ἐργατῶν ἐργασθέντων εἰς τὴν ὑποστήριξιν τοῦ Θεάτρου τοῦ Διονύσου..... »	»	145.—		
» » ἡμερομίσθια ἐργατῶν ἐργασθέντων εἰς τὴν ὑποστήριξιν τοῦ Θεάτρου Ἡρώδου τοῦ Ἀττικοῦ..... »	»	157.50		
» » ἡμερομίσθια ἐργατῶν ἐργασθέντων εἰς τὴν διύρθωσιν καὶ περίφραξιν τοῦ Ὀρολογίου Κυρρησίου..... »	»	262.50		
» » ἀξίαν ἀσβέστου, ἄμμου καὶ πορσελάνης διὰ τὴν ὑποστήριξιν τοῦ Θεάτρου Ἡρώδου τοῦ Ἀττικοῦ. »	»	74.—		
» » ὁδοιπορικὰ καὶ ἀποζημιῶσιν τοῦ Γραμματέως τοῦ Συμβουλίου μεταδάντος εἰς Κέρκυραν πρὸς ἐξέτασιν τῶν ἐκεῖ ἀνασκαπτέων κτημάτων..... »	»	142.50		
» » ἀμοιβὴν Π. Στριγοπούλου διὰ γραφικὴν ἐργασίαν..... »	»	60.—		
Εἰς μεταφορὰν.....	Δρ.	1,832.35	Δρ.	179,129.25

Ἐκ μεταφορᾶς.....	Δρ.	1,832 35 Δρ.	179,129.25
Δαπανηθέντα εἰς ἡμερομίσθια δύο ἐργατῶν ἐργασθέντων εἰς τὰ ἔργα τοῦ Παρθενῶνος.....	»	37.50	
» » ἡμερομίσθια ὅ ἑργατῶν ἐργασθέντων εἰς τὴν στερέωσιν τῆς Στοᾶς Ἀττάλου.....	»	77.50	
» » μισθὸν ἀρχιτεργάτου Κ. Καμπάνη ἐργασθέντος εἰς τὴν στερέωσιν τῆς Στοᾶς Ἀττάλου.....	»	180.—	
» » ὁδοιπορικὰ φύλακος Γ. Μουτσούλη ἐξ Ἀθηνῶν εἰς ἀρχαίαν Ὀλυμπίαν.....	»	17.70	
» » ἔξοδα καθαρισμοῦ τοῦ ἐν Ῥαμνοῦντι Ναοῦ.....	»	25.—	2,170.05
		<hr/>	Δρ. 181,299.30

ἄρθρον 2.

ΑΝΑΣΚΑΦΙΚΑ ΚΑΙ ΜΟΥΣΕΙΑΚΑ ΕΡΓΑ ΕΝ ΑΘΗΝΑΙΣ

Δαπανηθέν α εἰς τοὺς ἐργολάβους Ἰωάννην Γουμπούρον καὶ Κ. Κυταριόλον διὰ τὴν ἀνεγερθεῖσαν πτέρυγα ἐν τῷ Ἐθνικῷ Ἀρχαιολογικῷ Μουσεῖῳ	Δρ.	36,273.09	
(Ὅσα ἐνεγράφησαν εἰς πίστωσιν τῆς μερίδος «Παρακαταθῆκαι δι' ἀρχαιολογικὰ ἔργα, ἐκτελεστέα ἐν Ἀθῆναις» πρὸς χρέωσιν τοῦ παρόντος Κεφαλαίου, συμφώνως τῷ Β. Διατάγματι ἀπὸ 7 Ἰουλίου 1901 περὶ ἀδείας αὐξήσεως τοῦ ἀριθμοῦ τῶν ὑπὸ τῆς Ἀρχαιολογικῆς Ἐταιρείας ἐκδιδομένων καὶ ἐκχυδουομένων γραμματίων τοῦ Λαχείου.....	Δρ.	17,027.26 Δρ.	53,300.35

ἄρθρον 3.

ΔΗΜΟΣΙΕΥΜΑΤΑ

Δαπανηθέντα διὰ τὴν ἐκδοσιν τῶν πρακτικῶν τῆς Ἐταιρείας τοῦ ἔτους 1902.....	Δρ.	484.75	
» » τὴν ἐκδοσιν τῆς Ἀρχαιολογικῆς Ἐφημερίδος τοῦ ἔτους 1903.....	»	2,553.60	
» » ὁμοίως τῆς αὐτῆς τοῦ ἔτους 1904.....	»	4,510.40	
» » τὴν ἐκδοσιν συγγράμματος περὶ τῶν ἀνασκαφῶν τῆς Ἀκροπόλεως.....	»	2,063.95	
» » τὴν ἐκδοσιν συγγράμματος περὶ τῶν ἐν Θεσσαλίᾳ ἀνασκαφῶν.....	»	1,974.60	
» » ἀποζημίωσιν τοῦ συντάκτου τοῦ Ἐβρετηρίου τῆς Ἀρχαιολογικῆς Ἐφημερίδος.....	»	2,460.—	
Εἰς μεταφορὰν.....	Δρ.	14,047.30	

Ἐκ μεταφορᾶς.....	Δρ.	14,047.30	
» » μετάφρασιν μέρους τῆς Ἱστορίας τῆς Ἀρχαιολογικῆς Ἑταιρείας εἰς Γαλλικὴν γλῶσσαν.....	»	275.—	
» » ταχυδρομικὰ τέλη.....	»	135.90	14,453.20

ΚΕΦΑΛΑΙΟΝ Δ'.

Ἐκτακτοὶ δαπάναι καὶ διάφορα ἔξοδα.

Δαπανηθέντα εἰς ἔξοδα κατασκευῆς ξυλίνου διαχω- ρίσματος ἐν τῷ ταμείῳ τῆς Ἑται- ρείας.....	Δρ	432.95	
» » Ἀ. Κρητικὸν ἐπιστάτην ἐν Ἐπι- δαύρῳ διὰ ζημίαν, ἣν ὑπέστη ἐκ τῆς γενομένης αὐτῷ κλοπῆς τῶν χρημάτων τῆς Ἑταιρείας.....	»	250.—	
» » ἀμοιβὴν δικηγόρου καὶ δικαστικὰ ἔξοδα.....	»	359.—	
» » σύνταξιν πρώην εἰσπράκτορος Θ. Κουτσοῦλη.....	»	960.—	
» » ταχυδρομικὰ καὶ τηλεγραφικὰ τέλη	»	156.85	
» » ἀμοιβὴν Γ. Κλοντηροπούλου ὡς ταμίου τῆς Ἑταιρείας κατὰ τὴν διάρκειαν τῆς νόσου τοῦ ἀποβιώ- σαντος ταμίου τῆς Ἑταιρείας Παναγ. Χρυσανθοπούλου.....	»	300.—	
» » κατασκευὴν καὶ τοποθέτησιν τέν- τας ἐν τῷ ταμείῳ.....	»	85.—	
» » ἔξοδα κηδείας τοῦ ἀποβιώσαντος ὑπαλλήλου τῆς Γενικῆς Ἐφορίας τῶν Ἀρχαιοτήτων Ἀπ. Κτενᾶ.....	»	300.—	
» » ἔξοδα κηδείας τοῦ ἀποβιώσαντος φύλακος Γ. Δημητριάδου.....	»	50.—	
» » κατασκευὴν ἱαφίων ἐν τῷ πρώην ταμείῳ τῆς Ἑταιρείας.....	»	85.—	
» » ὁδοιπορικὰ ἔξοδα φύλακος Σ. Ἀν- τωνιάδου.....	»	68.10	
» » ὅμοια φύλακος Ἀθ. Οἰκονόμου.....	»	32.60	
» » ὅμοια φύλακος Γ. Μουτσούλη.....	»	21.20	
» » τόκον τῆς ἐκ δραχ. 5000 ἐγγυή- σεως τοῦ ταμίου τῆς Ἑταιρείας Παναγ. Χρυσανθοπούλου.....	»	81.95	
» » ἀξίαν τριῶν πέλων διὰ τοὺς δύο κλητῆρας καὶ θυρωρῶν.....	»	49.50	
» » εἰς ἀξίαν 20 ἀντιτύπων τοῦ ἐκπο- νηθέντος χάρτου τῆς νήσου Δι- γίνης.....	»	50.—	
» » ἐκτύπωσιν καὶ τοποθέτησιν 75 δελτίων εἰς τὰς θήκας τῶν στελε- χῶν τοῦ Λαγείου.....	»	15.—	
» » διὰ διαφοροῦς μικρὰς ἐργασίας μετὰ τῶν ὑλικῶν αὐτῶν.....	»	81.—	
» » ἀξίαν τριῶν κυλίνδρων.....	»	12.75	
Ἄσα ἐνεγράφησαν εἰς πίστωσιν τῆς μερίδος «Πιστω- ταὶ Διάφοροι» πρὸς χρέωσιν τοῦ παρόντος Κε- φαλαίου.....	Δρ.	53.20 Δρ.	3,414.10

ΚΕΦΑΛΑΙΟΝ Ε΄.

Συνδρομαὶ πρὸς διάδοσιν ἀρχαιολογικῶν γνώσεων
καὶ πρὸς μόρφωσιν ἀρχαιολόγων.

Δαπανηθέντα εἰς	4 ὑποτρόφους τῆς Ἑταιρείας, Ν. Κυπαρίσσην, Γ. Καρβελᾶν, Γ. Οἰκονόμου καὶ Εὐστρ. Πελεκίδην, σπουδαστὰς ἐν Γερμανίᾳ δι' ἐπιγορήγησιν αὐτῶν 12 μηνῶν πρὸς δραχμὰς 350 μηνιαίως ἐκάστῳ..	Δρ.	16,800.—	
»	» δύο ἄλλους ὑποτρόφους τῆς Ἑταιρείας, Ν. Παππαδάκην καὶ Κ. Ῥωμαῖον σπουδαστὰς ἐν Γερμανίᾳ, δι' ἐπιγορήγησιν αὐτῶν 8 μηνῶν πρὸς δραχμὰς 350 μηνιαίως ἐκάστῳ, καὶ δι' ὁδοιπορικὰ ἐπανόδου ἀνά δραχ. 500 ἐκάστῳ	»	6,600.—	
»	» συνδρομὴν εἰς τὴν Ἑταιρείαν πρὸς διδασκαλίαν ἀρχαίων δραμάτων	»	3,000.—	
»	» συνδρομὴν εἰς τὴν Χριστιανικὴν Ἑταιρείαν τοῦ ἔτους 1904 δι' ἐπιστημονικοὺς σκοποὺς.....	»	1,000.—	
»	» συνδρομὴν εἰς τὴν ἐν Ἀλμυρῶν Φιλάρχαιον Ἑταιρείαν «Ὅθρον».	»	300.— Δρ.	27,700.—

ΚΕΦΑΛΑΙΟΝ ΣΤ΄.

Ἐξοδα παρελθουσῶν χρήσεων.

Δαπανηθέντα εἰς	μισθὸν φύλακος Τανάγρας Π. Καραντώνη ἀπὸ 28 Ὀκτωβρίου 1902 — 31 Δεκεμβρίου 1903....	Δρ.	423.—
»	» Κ. Ζάγον, διὰ προμήθειαν ξυλίας διὰ τὸν Λέοντα τῆς Χαίρωνέας	»	555.15
»	» φωτισμὸν τοῦ Καταστήματος τῆς Ἑταιρείας μηνῶν Ὀκτωβρίου, Νοεμβρίου καὶ Δεκεμβρίου 1903.	»	129.40
»	» προμήθειαν ὑλικῶν διὰ καθαρισμὸν τῶν εὐρημάτων Δήλου καὶ Ῥηνείας.....	»	47.75
»	» μισθώματα οἰκίας καὶ ἀποθήκης ἐν Μυκόνῳ Β' ἑξαμηνίας 1903 διὰ τὰ εὐρήματα τῶν ἀνασκαφῶν Ῥηνείας.....	»	78.—
Εἰς μεταφορὰν.....		Δρ.	1,233.30

Ἐκ μεταφορᾶς.....	Δρ.	1,233,30	
Δαπανηθέντα εἰς ἡμερομίσθια Γ. Πολυκατρινιώτου μηνοῦ Δεκεμβρίου 1903 ἐργασθέν- τος εἰς τὸν καθαρισμὸν καὶ τὴν συναρμογὴν τῶν εὐρημάτων Δή- λου καὶ Ῥηγείας.....	»	116.—	
» » μισθὸν φύλακος Π. Οἰκονόμου ἀπὸ 20 Νοεμβρίου— 31 Δεκεμ- βρίου 1903.....	»	26.65	
» » εἰσπράκτορα τῆς Ἑταιρείας Δημ. Ἀγγελῆν δι' αὐξήσιν τοῦ μισθοῦ αὐτοῦ ἀπὸ 1 Ἰανουαρίου—31 Δε- κεμβρίου 1903.....	»	120.—	Δρ. 1,495.95

Έσοδα προϋπολογισθέντα

Αντίτιμον γραμμάτων Δαχλείου Α΄. Τριμήν. 1904	Δρ.	150,000
» » » » Β΄.	»	150,000
» » » » Γ΄.	»	150,000
» » » » Δ΄.	»	150,000

Έσοδα προϋπολογισθέντα

Αμοιβαί κληρουμένων γραμμάτ. Α΄. Τριμήν. 1904	Δρ.	50,000
» » » » Β΄.	»	50,000
» » » » Γ΄.	»	50,000
» » » » Δ΄.	»	50,000
Ποσοστά πωλουμένων	»	15,000
» » » » Α΄.	»	15,000
» » » » Β΄.	»	15,000
» » » » Γ΄.	»	15,000
» » » » Δ΄.	»	15,000
Έξοδα διαχείρισεως του Δαχλείου	Δρ.	11,320

Τό όλον..... Δρ.

Τό όλον..... Δρ.

600,000	271,320
---------	---------

Α΄. Έσοδα. Έκ των άνωτέρω προϋπολογισθέντων έσοδων..... Δρ. 600,000.—

» » » » Δρ. 527,980.—

» » » » Δρ. 72,020.—

Β. Έξοδα. Έκ των άνωτέρω προϋπολογισθέντων έσοδων έκ δε γραμμάτων Δαχλείου της Δ΄ κληρώσεως: 271,320

» » » » Δρ. 219,498.50

καί έσμεύθησαν δι΄ εντάλαμάτων Δρ. 219,498.50

» » » » Δρ. 5,200.—

» » » » Δρ. 224,698.50

«Αραιούτες από τα παραγματοποιηθέντα ως άνω έσοδα..... Δρ. 527,980.—

» » » » Δρ. 224,698.50

» » » » Δρ. 303,981.50

έχοντες καθαρόν έσοδον εκ του Δαχλείου Δρ. 303,981.50
 εν αίς συμπεριλαμβανονται και Δαχλ. 2,900 προεγγόμενα εκ παραγραφέντων υπέρ της Έταρειας κληρωθέντων γραμμάτων Δαχλείου. Το έσοδον τούτο άνεργάφη εις τα έσοδα της Έταρειας Κεφάλαιον Α—7.

» Έν όλω έξοδα..... Δρ. 224,698.50

Ο Ταυτας

Θ. ΒΑΡΒΙΤΣΙΩΤΗΣ

Ο Δομωτής

Γ. ΚΑΝΤΗΡΟΠΟΥΛΟΣ

X

Χρ έω σις	Ποσόν	Πίστωσις	Ποσόν
Υπόλοιπον 31 Δεκεμβρίου 1903.....Δρ.	3,121 36	Υπελθρόθησαν εις έξοδα Προϋπολογισμού.....Δρ.	319,455 54
Είσπραχθ. από έξοδα Προϋπολογισμού..... »	23,084 50	» » προκαταβολάς..... »	19,400 —
» » προκαταβολάς..... »	36,786 40	» » Γ. Σκούζι (έντοκ. κατάθεσις). »	371,239 30
» » Γ. Σκούζι (έντοκος κατάθεσις). »	428,045 95	» » Πιστωτάς διαφόρους..... »	58,836 85
» » χρεώστας διαφόρους..... »	292 50	» » Παρακαταθήκας..... »	3,200 —
» » έγγυοδοσίας..... »	40,300 —	» » τόκους έγγυήσεως Π. Χρυσαν- σποπούλου..... »	135 —
» » παρακαταθήκας..... »	3,200 —	» » έγγυοδοσίας..... »	15,000 —
» » τόκους έγγυήσεως Π. Χρυσαν- σπούλου..... »	135 —	» » έπιστροφάς χρεμάτων..... »	500 —
» » Ειδικόν προϋπολ. Λαχείου... »	127,980 —	» » Ειδικόν προϋπολ. Λαχείου »	219,498 50
Δρ.	4,032,945 71	Υπόλοιπον ταμήτου 31 Δεκεμβρίου 1904.....	26,480 52
		Δρ.	4,032,945 71

Έν Αθήναις τή 31 Δεκεμβρίου 1904.

Ο Ταμίας
Θ. ΒΑΡΒΙΤΣΙΩΤΗΣ

Ο Λογιστής
Γ. ΚΛΟΝΤΗΡΟΠΟΥΛΟΣ

ΑΝΑΛΥΣΙΣ ΤΗΣ ΜΕΡΙΔΟΣ

ΕΞΟΔΑ

Εἰς μισθοὺς τοῦ προσωπικοῦ τῶν Γραφείων	Δρ.	11,717	40
» » » ἐπὶ τῶν Ἀρχαιοτήτων	»	33,689	05
» ἔξοδα Γραφείων καὶ διαχειρίσεως	»	3,861	80
» » Βιβλιοθήκης	»	8,392	10
» ἀνασκαφῆς καὶ συντήρησιν ἀρχαίων μνημείων	»	181,299	30
» ἀνασκαφικὰ καὶ Μουσειακὰ ἔργα ἐν Ἀθήναις	»	53,300	35
» δημοσιεύματα	»	14,458	20
» ἐπιτάκτους δαπάνας καὶ διάφορα ἔξοδα	»	3,414	10
» συνδρομὰς δι' ἐπιστημονικοὺς σκοποὺς	»	27,700	—
» ἔξοδα παρελθουσῶν χρήσεων	»	1,495	95
	Δρ.	<u>338,328</u>	<u>25</u>

Ἐν Ἀθήναις 31 Δεκεμβρίου 1904.

Ὁ Ταμίας

Θ. ΒΑΡΒΙΤΣΙΩΤΗΣ

«ΕΣΟΔΑ ΚΑΙ ΕΞΟΔΑ»

Ε Σ Ο Δ Α

Ἀπὸ εἰσφορᾶς τακτικῶν ἐταίρων καὶ δικαιώματα ἐγγραφῆς.....	Δρ.	2,475	—
» τόκους καὶ μερίσματα.....	»	15,704	50
» ἔσοδα ἐξ ἀκινήτων κτημάτων.....	»	75	—
» ἔσοδα ἐκ δημοσιευμάτων.....	»	3,499	—
» ἔσοδα κεκλεισμένων γρηθῶν.....	»	398	—
» ἔσοδα διάφορα.....	»	513	—
» ἔσοδα ἐκ τοῦ Λαχείου.....	»	300,381	50
» ἀπρόοπτα ἔσοδα Λαχείου καὶ ἐξ ἄλλης αἰτίας.....	»	10,239	45
		<u>333,205</u>	<u>45</u>
» πᾶσιν ληφθὲν ἐκ τοῦ κεφαλαίου πρὸς ἐξίσωσιν.....	»	5,122	80
	Δρ.	<u>338,328</u>	<u>25</u>

Ὁ Λογιστὴς

Γ. Ν. ΚΛΟΝΤΗΡΟΠΟΥΛΟΣ

ΕΝΕΡΓΗΤΙΚΟΝ

Ταμείον..... Δρ.	26,480	52	
Μετοχαὶ Ἐθνικῆς Τραπεζῆς..... »	131,330	—	
Ὅμολογία Ἐθν. Δανείου ἐνοποιήσεως 1895..... »	71,837	75	
» Πατριωτικοῦ Δανείου τῶν 30,000.000 »	45	—	
» Ἐθνικοῦ Δανείου Κεφαλαιοποιήσεως... »	640	—	
Προκαταβολαὶ..... ⁰ »	2,231	50	
Τράπεζα Γ. Σκουζέ (ἔντοκος κατάθεσις)..... »	16,193	35	
Χρεῶσαι ἐκ γραμματίων Λαχείου 1897—1900..... »	1,331	60	
Χρεῶσαι ἐξ ἀκυρώσεως ἐνταλμάτων..... »	160	15	
Ἀκίνητα κτήματα »	65,170	24	
Κατάστημα τῆς Ἐταιρείας »	259,863	80	
	<u>Δρ.</u>	<u>575,273</u>	<u>91</u>

Ἐν Ἀθήναις 31 Δεκεμβρίου 1904.

Ὁ Ταμίας

Θ. ΒΑΡΒΙΤΣΙΩΤΗΣ

ΤΗΣ ΧΡΗΣΕΩΣ 1904

ΠΑΘΗΤΙΚΟΝ

Ἐγγυοδοσίαι.....	•	1,800	—
Παρακαταθήκαι δι' ἀρχαιολ. ἔργα ἐκτελεστέα ἐν Ἀθήναις ...	»	116,464	16
Πιστωταὶ Διάφοροι	»	7,045	45
Κεφάλαιον	»	449,964	30

575,273 91

Ὁ Λογιστὴς

Γ. Ν. ΚΛΟΝΤΗΡΟΠΟΥΛΟΣ

ΓΕΝΙΚΗ ΛΗΨΟΔΟΣΙΑ

		ΧΡΕΩΣΙΣ					
		Υπόλοιπα 31 Δεκεμ. 1903		Πράξεις ἐντός τοῦ ἔτους 1904		Τὸ ὅλον τῆς χρονιάσεως	
Ταμείον.....	Δρ.	3,121	36	1,029,824	35	1,032,945	71
Μετοχὰι Ἐθνικῆς Τραπεζῆς....	»	131,320	—			131,320	—
Ὅμοιολογίαι Ἐθν. Δανείου Ἐνο- ποιήσεως 1898	»	71,837	75			71,837	75
Ὅμοιολογίαι Πατριωτικοῦ Δανείου τῶν δραχ. 30,000,000.....	»	45	—			45	—
Ὅμοιολογίαι Ἐθνικ. Δανείου Κε- φαλαιοποιήσεως:.....	»	640	—			640	—
Χρεώγραφα δι' ἐγγύησιν τοῦ Τα- μίου τῆς Ἐταιρείας Πέτρου Χρυσανθοπούλου	»			10,000	—	10,000	—
Προκαταβολαί.....	«	19,917	90	19,100	—	39,017	90
Τράπεζα Γ. Π. Σκουζέ (ἐντοκος κατάθεσις)	»	73,000	—	371,239	30	444,239	30
Χρεῶσται ἐκ γραμματίων Λα- χείου 1897—1900	»	1,331	60			1,331	60
Ἐγγυοδοσίαι.....	»			15,000	—	15,000	—
Παρακαθῆμαι δι' ἀρχαιολογικά ἔργα ἐν Ἀθήναις	»			36,273	09	36,273	09
Πιστωταὶ διάφοροι.....	»			65,676	30	65,676	30
Χρεῶσται διάφοροι.....	»	452	65			452	65
Κεφάλαιον.....	»			5,122	80	5,122	80
Ἀκίνητα κτήματα.....	»	65,170	24			65,170	24
Κατάστημα τῆς Ἐταιρείας	»	259,863	80			259,863	80
	»	626,700	30	1,552,235	84	2,178,936	14

ΤΟΥ ΕΤΟΥΣ 1904

Π Ι Σ Τ Ω Σ Ι Σ					ΥΠΟΛΟΙΠΑ 31 Δεκ. 1904				
Υπόλοιπα 31 Δεκεμ. 1903		Πράξεις ἐντός τοῦ ἔτους 1904		Τὸ ὅλον τῆς πιστώσεως		Χρέωσις		Πίστωσις	
		1,006,465	19	1,006,465	19	26,480	52		
						131,320	—		
						71,837	75		
						45	—		
						640	—		
		10,000	—	10,000	—				
		36,786	40	36,786	40	2,231	50		
		428,045	95	428,045	95	16,193	35		
						1,331	60		
6,500	—	10,300	—	16,800	—			1,800	—
99,436	90	53,300	35	152,737	25			116,464	16
65,676	30	7,045	45	72,721	75			7,045	45
		292	50	292	50	160	15		
455,087	10			455,087	10			449,964	30
						65,170	24		
						259,863	80		
626,700	30	1,552,235	84	2,178,936	14	575,273	91	575,273	91

Ἐν Ἀθήναις 31 Δεκεμβρίου 1904

Ὁ Ταμίας

Θ. ΒΑΡΒΙΤΣΙΩΤΗΣ

Ὁ Λογιστὴς

Γ. ΚΛΟΝΤΗΡΟΠΟΥΛΟΣ

Α Ν Α Λ Υ Σ Ι Σ

τῶν Γενικῶν Λογαριασμῶν, ἐφ' ὧν ἐπῆλθε μεταβολή ἢ μὴ κατὰ τὴν
χρῆσιν τοῦ ἔτους 1904.

Α'. Ἐπὶ τῶν Γενικῶν Λ/σμῶν τοῦ Ἐνεργητικοῦ.

Τ α μ ε ῖ ο ν

Τὴν 31 Δεκεμβρίου 1903 ὑπῆρχον ὑπόλοιπον.....	Δρ.	3,121.36
ἐχρεώθη ὁ Λογαριασμός οὗτος μετὰ τὰς καθ' ὄλον τὸ ἔτος 1904 ἐνεργηθείσας εἰσπράξεις.....	»	1,029,824.35
	»	<u>1,032,945.71</u>
καὶ ἐπιστώθη μετὰ τὰς κατὰ τὸ αὐτὸ ἔτος ἐνεργηθείσας πληρωμάς...	»	1,006,465.19
καὶ ὑπόλοιπον Ταμείου τῆ 31 Δεκεμβρίου 1904.....	»	<u><u>26,480.52</u></u>

Χρηματόγραφα

Τὴν 31 Δεκεμβρίου 1903 ὑπῆρχον 56 μετοχαὶ ἀξίας.....	Δρ.	131,320.—
τῆς Ἐθνικῆς Τραπεζῆς, ἐφ' ὧν οὐδεμία ἐπῆλθε μεταβολή, σημειοῦται δὲ ἡ ἀξία αὐτῶν κατὰ τὴν 31 Δεκεμβρίου 1904.....	»	<u>131,320.—</u>
Τὴν 31 Δεκεμβρίου 1903 ὑπῆρχον 754 ὁμολογίαι Ἐθνικοῦ Δανείου Ἐνοποιήσεως 1898 ἀξίας.....	»	71,837.75
ἐφ' ὧν οὐδεμία ἐπῆλθε μεταβολή, σημειοῦται δὲ ἡ ἀξία αὐτῶν κατὰ τὴν 31 Δεκεμβρίου 1904.....	»	<u>71,837.75</u>
Τὴν 31 Δεκεμβρίου 1903 ὑπῆρχον 36 Ὅμολογίαι τοῦ Πατριωτικοῦ Δανείου τῶν 30,000,000 ἀξίας.....	»	45.—
ἐφ' ὧν οὐδεμία ἐπῆλθε μεταβολή, σημειοῦται δὲ ἡ ἀξία αὐτῶν κατὰ τὴν 31 Δεκεμβρίου 1904.....	»	<u>45.—</u>
Τὴν 31 Δεκεμβρίου 1903 ὑπῆρχον Ὅμολογίαι τοῦ Ἐθνικοῦ Δανείου Κεφαλαιοποιήσεως ἀξίας.....	»	640.—
ἐφ' ὧν οὐδεμία ἐπῆλθε μεταβολή, σημειοῦται δὲ ἡ ἀξία αὐτῶν κατὰ τὴν 31 Δεκεμβρίου 1904.....	»	<u>640.—</u>

Προκαταβολαὶ ἐπὶ ἀποδόσει Λ/σμοῦ εἰς ἐφόρους ἐπιστάτας καὶ λοιπούς.

Τὴν 31 Δεκεμβρίου 1903 ὠφείλοντο πρὸς τὴν Ἐταιρείαν προκαταβολαί.....	Δρ.	19,917.90
ἐχρεώθη ὁ Λ/σμός οὗτος μετὰ τὰς καθ' ὄλον τὸ ἔτος 1904 γενομένας προκαταβολάς.....	»	19,100.—
	»	<u>39,017.90</u>
καὶ ἐπιστώθη μετὰ τὰς γενομένας ἀποδόσεις προκαταβολῶν.....	»	36,786.40
ὑπόλοιπον ἀποδοτέον τὴν 31 Δεκεμβρίου 1904.....	»	<u><u>2,231.50</u></u>

Τράπεζα Γ. Π. Σκουζέ.

Τὴν 31 Δεκεμβρίου 1903 τὸ ὑπὲρ τῆς Ἐταιρείας ὑπόλοιπον ἐντόκων καταθέσεων παρὰ τῆ Τραπεζῆ Γ. Π. Σκουζέ ἀνήρχετο εἰς ἐχρεώθη ὁ Λ/σμός οὗτος μετὰ τὰς καθ' ὄλον τὸ ἔτος 1904 γενομένας ἐντόκους καταθέσεις.....	Δρ.	73,000.—
	»	371,239.30
	»	<u>444,239.30</u>
καὶ ἐπιστώθη μετὰ τὰς γενομένας ἀναλήψεις.....	»	428,045.95
ὑπόλοιπον ὑπὲρ τῆς Ἐταιρείας τὴν 31 Δεκεμβρίου 1904 ..	»	<u><u>16,193.35</u></u>

Χρεώσται ἐκ Γραμματίων Λαχείου.

Τὴν 31 Δεκεμβρίου 1903 τὸ ὑπόλοιπον τῶν χρεωστῶν ἐκ γραμματίων Λαχείου ἀνήρκετο ἐν συνόλῳ.....	Δρ.	1,331.60
ἐπὶ τοῦ Λ/σμοῦ τούτου οὐδεμίαν ἐπῆλθε μεταβολήν. Ὑπόλοιπον τῆν 31 Δεκεμβρίου 1904	»	1,331.60

Χρεώσται ἐξ ἀκυρώσεως ἐνταλμάτων.

Τὴν 31 Δεκεμβρίου 1903 ὑπῆρχεν ὑπόλοιπον	Δρ.	452.65
ἐπιστάθη ὁ Λ/σμός οὗτος μὲ τὰς γενομένας ἀποδόσεις.....	»	292.50
Ὑπόλοιπον τῆν 31 Δεκεμβρίου 1904.....	»	160.15

Ἀκίνητα κτήματα.

Τὴν 31 Δεκεμβρίου 1903 ὑπῆρχεν ὑπόλοιπον.....	Δρ.	65,170.24
ἐφ' οὗ οὐδεμίαν ἐπῆλθε μεταβολήν, ἐπομένως σημειοῦται ἡ ἀξία αὐτῶν κατὰ τὴν 31 Δεκεμβρίου 1904.....	»	65,170.24

Κατάστημα τῆς Ἑταιρείας.

Τὴν 31 Δεκεμβρίου 1903 τὸ ὑπόλοιπον ἀνήρκετο εἰς.....	Δρ.	259,863.80
ἐφ' οὗ οὐδεμίαν ἐπῆλθε μεταβολήν, ἐπομένως σημειοῦται ἡ ἀξία τοῦ Καταστήματος τῆς Ἑταιρείας κατὰ τὴν 31 Δεκεμβρίου 1904..	»	259,863.80

Β'. Ἐπὶ τῶν Λ/σμῶν τοῦ Παθητικοῦ.

Ἐγγυοδοσίαι.

Τὴν 31 Δεκεμβρίου 1903 ὑπῆρχεν ὑπόλοιπον....	Δρ.	6,500
ἐπιστάθη ὁ Λ/σμός οὗτος μὲ τὰς γενομένας καταθέσεις ἐντὸς τοῦ 1904.....	»	10, 00
καὶ ἔχρεώθη μὲ τὰς γενομένας ἀποδόσεις.....	»	16,800
Ὑπόλοιπον 31 Δεκεμβρίου 1904.....	»	15,000
		<u>1,800</u>

Παρακαταθήκαι δι' ἀρχαιολογικὰ ἔργα ἐκτελεστέα ἐν Ἀθήναις.

Τὴν 31 Δεκεμβρίου 1903 ὑπῆρχεν ὑπόλοιπον.....	Δρ.	99,436.90
ἐπιστάθη ὁ Λ/σμός οὗτος μὲ.....	»	53,300.35
καὶ ἔχρεώθη μὲ τὰς γενομένας δαπάνας.....	»	152,737.25
Ὑπόλοιπον 31 Δεκεμβρίου 1904	»	36,273.09
		<u>416,464.16</u>

Πιστωταὶ Διάφοροι.

Τὴν 31 Δεκεμβρίου 1903 ὑπῆρχεν ὑπόλοιπον	Δρ.	65,676.30
ἐπιστάθη μὲ τὰ ὀφειλομένα 31 Δεκεμβρίου 1904..	»	7,045.45
καὶ ἔχρεώθη 1) μὲ τὰς γενομένας πληρωμάς.....	Δρ.	58,336.85
καὶ 2) μὲ τὰ ὑπὲρ τῆς Ἑταιρείας παραγραφέντα ἐκ κληρωθέντων λαχείων καὶ πάσης ἄλλης αἰτίας	»	7,339.45
Ὑπόλοιπον 31 Δεκεμβρίου 1904	»	65,676.30
		<u>7,045 45</u>

Πληρωτέα ἐντάλματα.

Καθ' ὄλον τὸ ἔτος 1904 ἐξεδόθησαν ἐντάλματα 1605 ἀξίας.....	Δρ.	1,006,528.34
ἀκυρωθέντος τοῦ ὑπ' ἀριθ. 1443.....	»	63.15
ὡς μὴ προσαχθέντος ὑπὸ τοῦ δικαιοῦχου πρὸς ἐξόφλησιν, ὑπελείφθησαν τοιαῦτα 1604 ἀξίας....	»	1,006,465.19
ἅτινα καὶ ἐξωφλήθησαν πάντα ὑπὸ τοῦ ταμείου....		

ΠΙΝΑΞ ἐμφάνων τὴν περιουσίαν τῆς Ἑταιρείας
κατὰ τὴν 31 Δεκεμβρίου 1904.

Ἡ περιουσία τῆς Ἑταιρείας κατὰ τὴν 31 Δεκεμβρίου 1903 ἀνήρχετο εἰς.....		Δρ. 455,087.10
ἀποτελουμένη ἐκ τῶν ἑξῆς:.....		
ἐκ τοῦ ὑπολοίπου τοῦ ταμείου κατὰ τὴν 31 Δεκεμβρίου 1903.....	Δρ.	3,121.36
ἐκ 56 μετοχῶν Ἐθνικῆς Τραπεζῆς ἀξίας.....	»	131,320.—
ἐξ 754 ὁμολογιῶν Ἐθνικοῦ Δανείου Ἐνοποιήσεως 1898 ἀξίας.....	»	71,837.75
ἐκ 36 ὁμολογιῶν Ἐθνικοῦ Πατριωτ. Δανείου τῶν δρ. 30,000,000	»	45.—
ἐκ μιᾶς ἀποδείξεως καὶ ἐνός ὀριστικοῦ τίτλου τοῦ Ἐθνικοῦ Δανείου Κεφαλαιοποιήσεως.....	»	640.—
ἐκ προκαταβολῶν.....	»	19,947.90
ἐξ ἐντόκου καταθέσεως παρὰ τῆς Τραπεζῆς Γ. Π. Σκουζέ.....	»	73,000.—
ἐκ χρεωστῶν ἐκ γραμματίων Λαχείου 1897—1900 ἐν ὄλῳ.....	»	1,331.60
ἐκ χρεωστῶν ἐξ ἀκυρώσεως χρηματικῶν ἐνταλμάτων.....	»	452.65
ἐξ ἀκινήτων κτημάτων ἀξίας.....	»	65,170.24
καὶ ἐκ τοῦ Καταστήματος τῆς Ἑταιρείας ἀξίας.....	»	259,863.80
	»	<u>626,700.30</u>
Ἐκπιπτομένων τῶν ὀφειλομένων κατὰ τὴν 31 Δεκεμβρίου 1903 εἰς ἐγγυοδοσίαν τοῦ Ταμίου Παναγ. Χρυσανθοπούλου... Δρ.	5,000.—	
» » ἐργολάβου Ν. Μοσχῶ.....	»	1,500.—
» ἀρχαιολογικὰ ἔργα ἐκτελεστέα ἐν Ἀθήναις.....	»	99,436.90
» ἀνεκκαθαρίστους ἄλ/σμούς τοῦ 1902.....	»	2,935.45
» μισθοὺς φυλάκων καὶ ἐπιμελητῶν τοῦ 1903.....	»	2,430.—
» ἀνεκκαθαρίστους ἄλ/σμούς τοῦ 1903.....	»	8,210.85
» ὀφειλομένας ἀμοιβὰς 3ης Τριμηγίας 1903.....	»	2,100.—
» ὀφειλομένας ἀμοιβὰς 4ης Τριμηγίας 1903.....	»	50,000.—
	Δρ.	<u>171,613.20</u>
	Δρ.	<u>455,087.10</u>
Ἐντὸς τοῦ ἔτους 1904 ἐπῆλθον αἱ ἑξῆς ἀύξομοιώσεις:		
α) εἰς τὸ ὑπόλοιπον τοῦ ταμείου τῆς 31 Δεκεμβρίου 1903.....	Δρ.	3,121.36
προσέτεθησαν αἱ καθ' ὄλον τὸ ἔτος 1904 ἐνεργηθεῖσαι εἰσπράξεις, κατὰ τὴν ἀναλυτικὴν κατάστασιν τῆς κινήσεως τοῦ ταμείου,		
τὸ ὄλον.....	»	1,029,824.35
	»	<u>1,032,945.71</u>
Εἰς μεταφορὰν.....		Δρ. 1,032,945.71

	Ἐκ μεταφορᾶς.	Δρ. 1,032,945.71
	ἀφαιρουμένων δὲ τῶν κατὰ τὸ αὐτὸ ἔτος ἐνεργηθεισῶν πληρωμῶν.....	» 1,006,465.19
	Ἐμείνεν ὑπόλοιπον κατὰ τὴν 31 Δεκεμβρίου 1904	» 26,480.52
β)	Ἐπὶ τῶν Μετοχῶν τῆς Ἐθν. Τραπεζῆς, 56 τὸν ἀριθμὸν, οὐδεμίᾳ ἐπῆλθε μεταβολή, σημειοῦται δὲ ἡ ἀξία αὐτῶν.....	» 131,320.00
γ)	Ἐπὶ τῶν ὁμολογιῶν Ἐθνικοῦ Δανείου Ἐνοποιήσεως 1898, τὸν ἀριθμὸν 754, οὐδεμίᾳ ἐπῆλθε μεταβολή, σημειοῦται δὲ ἡ ἀξία αὐτῶν	» 71,837.75
δ)	Ἐπὶ τῶν Ὁμολογιῶν τοῦ Πατριωτικοῦ Δανείου τῶν 30,000,000 οὐδεμίᾳ ἐπῆλθε μεταβολή (ἀριθμοὶ 81,885—81,890, 81,892—81,893, — 81,895—81,905, 81,907 — 81,909, 81,911—81,914, — 86,886 — 86,889, 128,955. 128,957, 187,052 ἕως 187,053 καὶ 187,055—187,056) σημειοῦται δὲ ἡ ἀξία αὐτῶν εἰς	» 45.00
ε)	Ἐπὶ τῶν ὁμολογιῶν τοῦ Ἐθνικοῦ Δανείου Κεφαλαιοποιήσεως οὐδεμίᾳ ἐπῆλθε μεταβολή, σημειοῦται δὲ ἡ ἀξία αὐτοῦ εἰς..	» 640.00
στ)	Ἐκ προκαταβολῶν εἰς ἐφόρους, ἐπιστάτας κλπ. ἐπὶ ἀποδόσει λισμοῦ ὀφείλοντο κατὰ τὴν 31 Δεκεμβρίου 1903	Δρ. 49,917.90
	Ἐδόθησαν ἐντὸς τοῦ 1904 νέα προκαταβολαί	» 49,100.00
	καὶ ἀπεδόθησαν κατὰ τὸ αὐτὸ ἔτος ἐπομένως ὀφείλονται κατὰ τὴν 31 Δεκεμβρίου 1904	» 39,017.90 » 36,786.40
	καὶ ἀπεδόθησαν κατὰ τὸ αὐτὸ ἔτος ἐπομένως ὀφείλονται κατὰ τὴν 31 Δεκεμβρίου 1904	» 2,231.00
ζ)	Εἰς τὸ κατὰ τὴν 31 Δεκεμβρίου 1903 ὑπόλοιπον ἐντόκων καταθέσεων παρὰ τῆς τραπεζῆς Γ. Π. Σκουζέ.....	» 73,000.00
	προσετέθησαν διὰ νέων καταθέσεων ἐντὸς τοῦ 1904.....	» 371,239.30
	καὶ ἀνελήφθησαν ἐντὸς τοῦ ἰδίου ἔτους	» 444,239.30
	Ἐπομένως ἔμεινεν ὑπόλοιπον καταθέσεων τὴν 31 Δεκεμβρίου 1904	» 428,045.95
η)	Εἰς τοὺς χρεώστας ἐκ γραμματίων λαχείου οὐδεμίᾳ ἐπῆλθε μεταβολή, σημειοῦται δὲ τὸ ὀφειλόμενον ποσόν	» 16,193.35
θ)	Εἰς τοὺς χρεώστας διαφόρους ἐξ ἀκυρώσεως ἐνταλμάτων	» 452,65
	ἀφῆρέθη τὸ εἰσπραχθὲν ἐντὸς τοῦ 1904 ποσόν	» 292.50
	Εἰς μεταφορὰν...	Δρ. 250,079.72

Εκ μεταφοράς.....		Δρ. 250,079.72
καὶ ἐπομένως ἔμεινεν ὑπόλοιπον 31 Δεκεμβρίου 1904		» 160.15
ι) Εἰς τὰ ἀκίνητα κτήματα οὐδεμίαν ἐπῆλθε μεταβολή, σημειοῦται δὲ ἡ ἀξία αὐτῶν.....	<i>Δεῖξ. Δεφ. 1.5</i>	» 65,170.24
ια) Ἐπὶ τῆς γενομένης δαπάνης μέχρι τῆς 31 Δεβρίου 1899 τοῦ ἀνε- γερόντος Καταστήματος τῆς Ἐταιρείας οὐδεμίαν ἐπῆλθε με- ταβολή, σημειοῦται δὲ αὕτη..		» 259,863.80
τὸ ὅλον.....		<u>» 575,273.91</u>
Κατὰ τὰνωτέρω ἡ περιουσία τῆς Ἀρχαιολογικῆς Ἐταιρείας κατὰ τὴν 31 Δεβρίου 1904 ἀποτελεῖται		
1) ἀπὸ μετρητὰ ἐν τῷ ταμείῳ ...		» 25,480.52
2) » 56 μετοχὰς τῆς Ἐθν. Τραπεζῆς ἀξίας.....		» 131,320.00
3) » 754 ὀμολογίας Ἐθν. Δα- νείου Ἐνοποιήσεως τοῦ 1898 ἔτους.....		» 71,837.75
4) » 36 ὀμολογίας πατριωτικοῦ δανείου 30 ἑκατομ.....		» 45.00
5) » μίαν ἀπόδειξιν καὶ ἓνα ὀρι- στικόν τίτλον τοῦ Ἐθν. Δανείου Κεφαλαιοποιήσεως		» 640.00
6) » Προκαταβολὰς.....		» 2,231.50
7) » ἔντοκον κατάθεσιν παρὰ τῆ Τραπεζῆ Γ. Π. Σκουζέ..		» 16,193.35
8) » χρεώστας γραμματίων λα- χείου 1897—1900.....		» 1,331.60
9) » χρεώστας ἐξ ἀκυρώσεως χρημ. ἐνταλμάτων.....		» 160.15
10) » ἀκίνητα κτήματα ἀξίας...		» 65 170.24
11) » Κατάστημα τῆς Ἐταιρείας		» 259,863.80
τὸ ὅλον.....		<u>» 575,273.91</u>
ἐξ ὧν ἀφαιρουμένων τῶν ὀφειλομένων		
1) εἰς ἐγγυοδοσίαν ἐργολάβου Ν. Μοσχού.....	Δρ. 1,500.—	
2) » ὀμοίαν ἐργολάβου Γ. Τσιτσι- νάκη.....	» 300.—	
3) » ἀρχαιολογικὰ ἔργα ἐκτελεστέα ἐν Ἀθήναις.....	» 146,464.16	
4) » μισθοὺς φυλάκων καὶ ἐπιμε- λητῶν τοῦ ἔτους 1904.....	» 1,670.00	
5) » ἀνεκκαθαρίστους λ/σμούς τοῦ 1904.....	» 175,45	
6) » ὀφειλομένας ἀμοιβὰς λαχείου τρίτης τριμηνίας 1904.....	» 500.00	
7) » ὀμοίας λαχείου τετάρτης τρι- μηνίας 1904.....	» 4,700.00	
Ἐπολείπεται καθαρὰ περιουσία τὴν 31 Δεβρίου 1904.....		Δρ. <u>125,309.61</u>
		» <u>449,964.30</u>

Ἐν Ἀθήναις 31 Δεβρίου 1904

Ὁ Ταμίας

Θ. ΒΑΡΒΙΤΣΙΩΤΗΣ

Ὁ Δομιστὴς

Γ. Ν. ΚΛΟΝΤΗΡΟΠΟΥΛΟΣ