

# ΑΡΧΑΙΟΛΟΓΙΚΗ ΕΦΗΜΕΡΙΣ

ΠΕΡΙΟΔΙΚΟΝ ΤΗΣ ΕΝ ΑΘΗΝΑΙΣ  
ΑΡΧΑΙΟΛΟΓΙΚΗΣ ΕΤΑΙΡΕΙΑΣ

1942-1944

ΜΕΤΑ 3 ΠΙΝΑΚΩΝ ΚΑΙ 101 ΕΙΚΟΝΩΝ

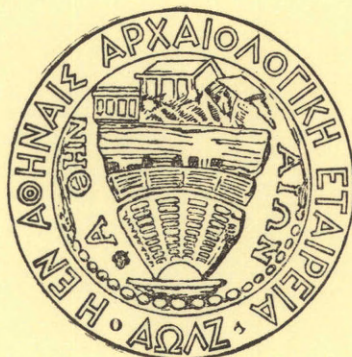

ΕΝ ΑΘΗΝΑΙΣ

1948



# ΑΡΧΑΙΟΛΟΓΙΚΗ ΕΦΗΜΕΡΙΣ

ΠΕΡΙΟΔΙΚΟΝ ΤΗΣ ΕΝ ΑΘΗΝΑΙΣ  
ΑΡΧΑΙΟΛΟΓΙΚΗΣ ΕΤΑΙΡΕΙΑΣ

1942-1944

ΜΕΤΑ 3 ΠΙΝΑΚΩΝ ΚΑΙ 101 ΕΙΚΟΝΩΝ



ΕΝ ΑΘΗΝΑΙΣ

1948

Ἐξεδόθη ὁ παρὼν (81-83<sup>ος</sup>) τόμος τῆ 1<sup>η</sup> Δεκεμβρίου 1948.

## Πρόγραμμα τῆς Ἀρχαιολογικῆς Ἐφημερίδος.

1. Τῆς ἐκδόσεως τῆς Ἀρχαιολογικῆς Ἐφημερίδος ἐπιμελοῦνται τρεῖς τῶν συμβούλων τῆς Ἀρχαιολογικῆς Ἐταιρείας.
2. Πᾶσα πρὸς τὴν Ἀρχαιολογικὴν Ἐφημερίδα ἀποστολὴ ἀπευθύνεται πρὸς τὸν Γραμματέα τῆς Ἀρχαιολογικῆς Ἐταιρείας κ. Γεώργιον Π. Οἰκονόμον, Διευθυντὴν τῆς Ἐφημερίδος, λεωφόρος Πανεπιστημίου 22.
3. Ἐν τῇ Ἀρχαιολογικῇ Ἐφημερίδι δημοσιεύονται ἀρχαιολογικαὶ πραγματεῖαι καὶ ἀγγελίαι, μάλιστα εἰς εὐρήματα καὶ πορίσματα τῶν ἀνασκαφῶν τῆς Ἐταιρείας ἀναφερόμενα, συντεταγμένα δὲ ἐν γλώσσει καθαρευούσης. Ἡ ἐπὶ τῆς ἐκδόσεως ἐπιτροπεία, ἣ ἀπόκειται ἢ περὶ τῆς δημοσιεύσεως ἀπόφασις, ἐπιφυλάσσει ἑαυτῇ πᾶσαν ὡς πρὸς τὴν ἔκτασιν μεταβολήν, ἣν ἠθέλε κρίνει ἀναγκαίαν ἐν τοῖς πρὸς δημοσίευσιν πεμπομένοις χειρογράφοις. Τὴν εὐθύνην τῶν ἐν ταῖς δημοσιευομέναις πραγματεῖαις ἐκφερομένων ἐπιστημονικῶν γνωμῶν φέρουσιν οἱ συγγραφεῖς αὐτῶν, ἀποκλείεται δὲ πᾶς προσωπικοῦ χαρακτήρος ἔλεγχος.
4. Ἐκδίδεται κατ' ἔτος εἰς τόμος εἰς σχῆμα τέταρτον ἐκ δώδεκα τοῦλάχιστον τυπογραφικῶν φύλλον συγκείμενος μετὰ τῶν ἀναγκαίων εἰκόνων καὶ πινάκων. Ἐκαστος τόμος πωλεῖται ἐν τῇ Ἀρχαιολογικῇ Ἐταιρείᾳ.
5. Οἱ συντάκται τῶν δημοσιευομένων πραγματειῶν λαμβάνουσι πενήκοντα ἢ καὶ πλείονα, μετ' ἀπόφασιν τοῦ Συμβουλίου, ἀντίτυπα τῶν πραγματειῶν αὐτῶν, ἅτινα ἐπ' οὐδενὶ λόγῳ ἐπιτρέπεται νὰ πωλῶνται.
6. Τὰ χειρόγραφα τῶν δημοσιευομένων κατατίθενται ἐν τῷ ἀρχεῖῳ.
7. Ἡ Ἀρχαιολογικὴ Ἐφημερίς διαμείβεται πρὸς ἐπιστημονικὰ περιοδικὰ συγγενῇ τῷ σκοπῷ τῆς Ἀρχαιολογικῆς Ἐταιρείας.

### ΠΕΡΙΕΧΟΜΕΝΑ

	Σελίς
<b>Ἀ. Ευγγόπουλος :</b> Ἅγιος Ἰωάννης ὁ Χρυσόστομος «Πηγὴ τῆς σοφίας» .. .. .	1 - 36
<b>Στ. Πελεκανίδης :</b> Ἀργυρᾶ πινάκια τοῦ Μουσείου Μπενάκη .. .. .	37 - 62
<b>Ν. Μ. Βερδελῆς :</b> Ἡ λήκνθος τοῦ «Ζωγράφου τῆς Μεγαίρας» ἐν τῷ Ἐθν. Μουσείῳ	63 - 72
<b>Ἀ. Ἀποστολάκη :</b> Διόνυσος Δενδρίτης .. .. .	73 - 91
<b>Γ. Π. Οἰκονόμος :</b> Ὁ ἀνδριάς Μίλωνος τοῦ Κροτωνιάτου .. .. .	92 - 102

### Παράρτημα — Ἀρχαιολογικὰ Χρονικά.

<b>Β. Δ. Θεοφανειδῆς :</b> Ἀνασκαφικαὶ ἔρευναι καὶ τυχαῖα εὐρήματα ἀνὰ τὴν Δ. Κρήτην ..	1 - 38
<b>Ἰω. Παπαδημητρίου :</b> Ὁ Ἰοβιανὸς τῆς Βασιλικῆς τῆς Παλαιοπόλεως Κερκύρας .. .. .	39 - 48

## ΕΙΚΟΝΕΣ

*Ἅγιος Ἰωάννης ὁ Χρυσόστομος  
«Πηγὴ τῆς σοφίας».*

Σελ.	Εικ.	
5	1	Ὁ Χρυσόστομος μετὰ τοῦ Παύλου. Λεπτομέρεια τοῦ πίν. 1. Μέγεθος πραγματικόν.
10	2	Μοναχοὶ καὶ ψάλται. Λεπτομέρεια τοῦ πίν. 1.
11	3	Κληρικοί. Λεπτομέρεια ἐκ μικρογραφίας τοῦ Σκυλίτζη τῆς Μαδρίτης.
16	4	Μικρογραφία τοῦ κώδ. 766 τῆς Βιβλιοθήκης τοῦ Βατικανοῦ.
11	5	Μικρογραφία τοῦ κώδ. 7 τῆς Ἐθν. Βιβλιοθήκης τῶν Ἀθηνῶν.
18	6	Σκηναὶ ἐκ τοῦ βίου τοῦ Χρυσοστόμου. Τοιχογραφία Μ. Χελανδαρίου Ἁγίου Ὁρους.
24	7	Μικρογραφία τοῦ κώδ. Α. 172 τῆς Ἀμβροσιανῆς Βιβλιοθήκης τοῦ Μιλάνου.
26	8	Ἅγιος Γρηγόριος ὁ Θεολόγος καὶ Ἡλίας Κρήτης. Μικρογραφία τοῦ κώδ. Α.Ν.Ι. 8 τῆς Πανεπιστημιακῆς Βιβλιοθήκης τῆς Βασιλείας.
29	9	Τοιχογραφία τῆς Μ. Ντίλιου (1543) ἐπὶ τῆς νησίδος τῆς λίμνης Ἰωαννίνων.
31	10	Τοιχογραφία τοῦ ναοῦ τοῦ Ἀφεντικῶν Μυστρῶν.
34	11	Μικρογραφία τοῦ Σερβικοῦ Ψαλτηρίου τῆς Βιβλιοθήκης τοῦ Μονάχου.

*Ἄργυρᾶ πινάκια τοῦ Μουσείου Μπενάκη.*

38	1	Ἄργυροῦν πινάκιον Μουσείου Μπενάκη. Ἰνὸ Μελικέρτης.
40	2	Ἄργυροῦν πινάκιον Μουσείου Μπενάκη. Τριαινοφόρος ἐρωτιδεὺς ἐπὶ θαλασσοῦ τέρματος ἀλιεύων.
41	3	Ἄργυροῦν πινάκιον Μουσείου Μπενάκη. Ὁρθὸς ἐπὶ δελφίνος ἀλιεύων ἐρωτιδεὺς.
42	4	Ἄργυροῦν πινάκιον Μουσείου Μπενάκη. Ἐρωτιδεὺς ἐπὶ δελφίνος ἀλιεύων διὰ τριαίνης.
43	5	Ἄργυροῦν πινάκιον Μουσείου Μπενάκη. Ἐρωτιδεὺς ἐπὶ δελφίνος ἀλιεύων διὰ μαχαίρας.
44	6	Ἄργυροῦν πινάκιον Μουσείου Μπενάκη. Ἐρωτιδεὺς ἐπὶ δελφίνος ἀλιεύων διὰ μαχαίρας.

*Λήκυθος τοῦ «Ζωγράφου τῆς Μεγαίρας»  
ἐν τῷ Ἐθνικῷ Μουσείῳ.*

Σελ.	Εικ.	
63	1	Μελανόμορφος λήκυθος ἐν Ἀθήναις.
64	2	Ἀνάπτυξις παραστάσεως τῆς ἐν εἰκ. 1 ληκύθου.
65	3	Κύλιξ τοῦ Φιντίου ἐν Μονάχῳ.
68	4	Ἵδρία μελανόμορφος ἐν Μονάχῳ.
72	5	Ἄμφορεύς. Λούβρον F. 208.

*Διόνυσος Δενδρίτης.*

74	1	Ὁ Διόνυσος περιβαλλόμενος ὑπὸ κλιματίτιδων ἐκφυομένων ἐξ ἀμφορέως (Ἰφαντὸν Μουσ. Μπενάκη 4ου, 5ου μ.Χ. αἰῶνος).
76	2	Ὁ Διόνυσος καὶ παρ' αὐτὸν θύρσος ἐντὸς κληματίδος ἐκφυομένης ἐξ ἀμφορέως.
76	3	Ὁ Διόνυσος καὶ παρ' αὐτὸν κῶνος πίτυος.
77	4	Δάφνη ἀναδυομένη ἐκ φυτοῦ καὶ παρ' αὐτὴν Ἀπόλλων.
77	5	Διόνυσος (ἐρίφιος;) (Bötticher, Der Baumkultus εἰκ. 47).
77	6	Ὁ Μίδρας ἀναδυόμενος κατὰ τὸ ἄνω ἥμισυ ἐκ δένδρου.
80	7	Νόμισμα Μύρων τῆς Λυκίας.
82	8	Κιονόκρανον μετὰ φύλλων ἀμπέλου καὶ κώνου πεύκης.
83	9	Ἡ Αἰγυπτιακὴ θεὰ Hathor, ἀναδυομένη ἐκ τοῦ ἱεροῦ δένδρου αὐτῆς.
85	10	Κέντημα Κρητικὸν μετ' ἀγγέλων.
86	11	Κρητικὸν κέντημα μετὰ Γοργόνας.
87	12	Κέντημα Κρητικὸν μετὰ μυθικῶν παραστάσεων.
88	13	Δικέφαλος ὄφις Κρητικοῦ δακτυλίου, (δμ 0.022 : ὑψ. 0.016).
89	14	Ἡπειρωτικὸν κέντημα μετὰ μορφῆς δένδριτιδος.
90	15	Γάμος ἐπὶ Ἡπειρωτικοῦ κεντήματος.
90	16	Ἡπειρωτικὸν κέντημα μετ' ἀνθρωποκεφάλων πτηνῶν (λεπτομέρεια τῆς εἰκ. 15).

*Ὁ ἀνδριάς Μίλωνος τοῦ Κροτωνιάτου*

93	1	Ἄμφορεύς Συλλογῆς Faïna.
93	2	Λεπτομέρεια εἰκ. 1.
101	3	Μελανόμορφος ἀμφορεύς τοῦ Βρετανικοῦ Μουσείου.

Ανασκαφικά έρευναί και τυχαία εδρήματα  
ἀνά τήν Δυτ. Κρήτην.

		ΕΠΑΡΧΙΑ ΚΙΣΑΜΟΥ	Σελ. Εικ.	
		Α' Άνασκαφαί εις Σελλι.		
2	1	Χάρτης Δυτικῆς Κρήτης		
	2	Ἡ πολίχνη Καστελλίου Κισάμου. Εἰς τὸ βάθος τὸ δυτικώτατον ἀκρωτήριον τῆς Κρήτης «Γραμβοῦσα» καὶ μεταξὺ ἡ προβολὴ «Καβονῆσι».		
3	3	Ἡ δυτικὴ κλιτὺς τοῦ «Σελλιοῦ», ἡ βλέπουσα πρὸς τὸν ὄρμον τῶν Μεσογειῶν.		
3	4	Ἄναλημματικὸς τοίχος εἰς τὴν δυτικὴν κλιτὺν τοῦ «Σελλιοῦ».		
4	5	Ἐπιθροῖνον ἱερὸν(;) ἐπὶ τῆς ὀμαλῆς κορυφῆς τοῦ «Σελλιοῦ».		
4	6	Νότιος ἀναλημματικὸς τοίχος τοῦ ὑπαιθροῦ ἱεροῦ ἐπὶ τῆς ἰσοπεδωμένης κορυφῆς τοῦ «Σελλιοῦ».		
5	7	Κωνικὸς λοφίσκος ἐφ' οὗ σωρὸς ἀργῶν λίθων, ἴσως ἀρχαίου τύμβου τοῦ Σελλιοῦ.		
5	8	Τομὴ κωνοειδοῦς κτίσματος ἐπὶ λοφίσκου τεχνητοῦ δυτικῶς τοῦ ἰσοπεδώματος ἀρχαίου ὑπαιθροῦ χώρου (ἀβάτου;) τοῦ Σελλιοῦ.		
5	9	Λακκοειδῆς καὶ λαξευτὸς ἐντὸς βράχου τάφος ἐπὶ τῆς κορυφῆς τοῦ «Σελλιοῦ».		
6	10	Οἰκία κατὰ τὴν νοτίαν κλιτὺν τοῦ «Σελλιοῦ».		
7	11	Κάτοπις θεμελίων ἰδιωτικῆς οἰκίας Β' π.Χ. αἰῶνος ἀποκαλυφθεῖσα εἰς θέσιν Σελλι (Καστελλίου Κισάμου) Νομοῦ Χανίων.		
8	12	Ἐργαλεῖον ἐκ μελανωποῦ λίθου. Σταθμίον ἢ μῆτρα ἀρχιτεκτ. κοσμήματος;		
8	13	Εὐρήματα ἐκ τῶν ἀνασκαφῶν «Σελλιοῦ» Καστελλίου-Κισάμου.		
8	14	Εὐρήματα ἐκ τῶν ἀνασκαφῶν «Σελλιοῦ» Καστελλίου-Κισάμου.		
8	15	Εὐρήματα ἐκ τῶν ἀνασκαφῶν τοῦ «Σελλιοῦ» Καστελλίου-Κισάμου.		
10	16	Ἡ ὑψίστη κορυφὴ τοῦ «Σελλιοῦ», ἔνθα ὑπάρχουσι λαξευταὶ δεξαμεναί. Ἡ ἀκρόπολις τῆς προϊστορικῆς Κισάμου(;) κεφαλὴ ἀγάλματος γυναικὸς Μουσείου Καστελλίου Κισάμου.		
12	18	Μονόλιθος κυλινδρικός κίων Μουσείου Καστελλίου Κισάμου.		
	19	Κορμὸς γυμνοῦ ἐφήβου Μουσείου Καστελλίου Κισάμου.		
14	20	Προχριστιανικὴ ἐπιγραφὴ Κισάμου Μουσείου Καστελλίου Κισάμου.		
14	21	Χριστιανικὴ ἐπιγραφὴ Κισάμου Μουσείου Καστελλίου Κισάμου.		
14	22	Παλαιοχριστιανικαὶ ἐπιγραφαὶ Κισάμου Μουσείου Καστελλίου		
		ΕΠΑΡΧΙΑ ΚΙΣΑΜΟΥ		
		Β' Άνασκαφαί Πολυρῶνης.		
18	1	Ἀρχαία οἰκία τῆς Πολυρῶνης λελαξευμένη ἐν βράχῳ (ἐντὸς τοῦ χωρίου Ἄνω Παλαιοκάστρου) Κισάμου.		
19	2	Τοπογραφικὸν διάγραμμα Πολυρῶνης (κατὰ τὸν F. Halbherr ἐν Savignoni Esplorazione arch. delle provincie occidentali di Creta).		
20	3	Τὸ ἀποκαλυφθὲν ὑπὸ τοῦ Halbherr τμήμα τοῦ βορείου τοίχου.		
20	4	Ἡ σημερινὴ ἐκκλησία τῶν 99 Ἁγίων Πατέρων. Κεῖται ἐπὶ εὐρέος χώρου μεταξὺ τοῦ χαμηλοτάτου πρᾶνου τῆς ἀκροπόλεως τῆς Πολυρῶνης καὶ ἄνωθεν τοῦ σημερινοῦ χωρίου Ἄνω Παλαιοκάστρου Κισάμου.		
21	5	Διάγραμμα ἀνασκαφῶν Πολυρῶνης τοῦ 1938.		
22	6	Ἐξ ὀβελίσκου τοίχου περιβόλου ἑλληνικοῦ κτίσματος Πολυρῶνης.		
22	7	Ἐξ ὀβελίσκου τοίχου περιβόλου ἑλληνικοῦ κτίσματος Πολυρῶνης.		
22	8	Τὸ δυτικώτατον τμήμα τοῦ βορείου περιβόλου ἑλληνικοῦ κτίσματος Πολυρῶνης.		
23	9	Ἡ κάθεται κυρία γραμμὴ τοῦ βορείου περιβόλου ἑλληνικοῦ κτίσματος Πολυρῶνης.		
23	10	Τὸ μεγαλύτερον εἰς ὕψος σφζόμενον τμήμα τοῦ βορείου περιβόλου ἑλληνικοῦ κτίσματος Πολυρῶνης.		
23	11	Τὸ ἀνατολικώτερον τμήμα τοῦ βορείου περιβόλου ἑλληνικοῦ κτίσματος Πολυρῶνης.		
24	12	Ἡ ὀπισθία πλευρὰ τοῦ βορείου περιβόλου ἑλληνικοῦ κτίσματος Πολυρῶνης (ἡ ὁποία δεικνύει καὶ τὸ πάχος τοῦ τοίχου).		
25	13	Εἰκὼν ληφθεῖσα ἐξ ἀνατολῶν καὶ δεικνύουσα ἀμφοτέρους τοὺς τοίχους. Ὁ πρὸς τὴν ἐκκλησίαν εἶναι ὁ Β τοίχος.		
26	14	Γωνία τοῦ Β (δεύτερος δόμος) τοίχου ἑλληνικοῦ κτίσματος Πολυρῶνης.		





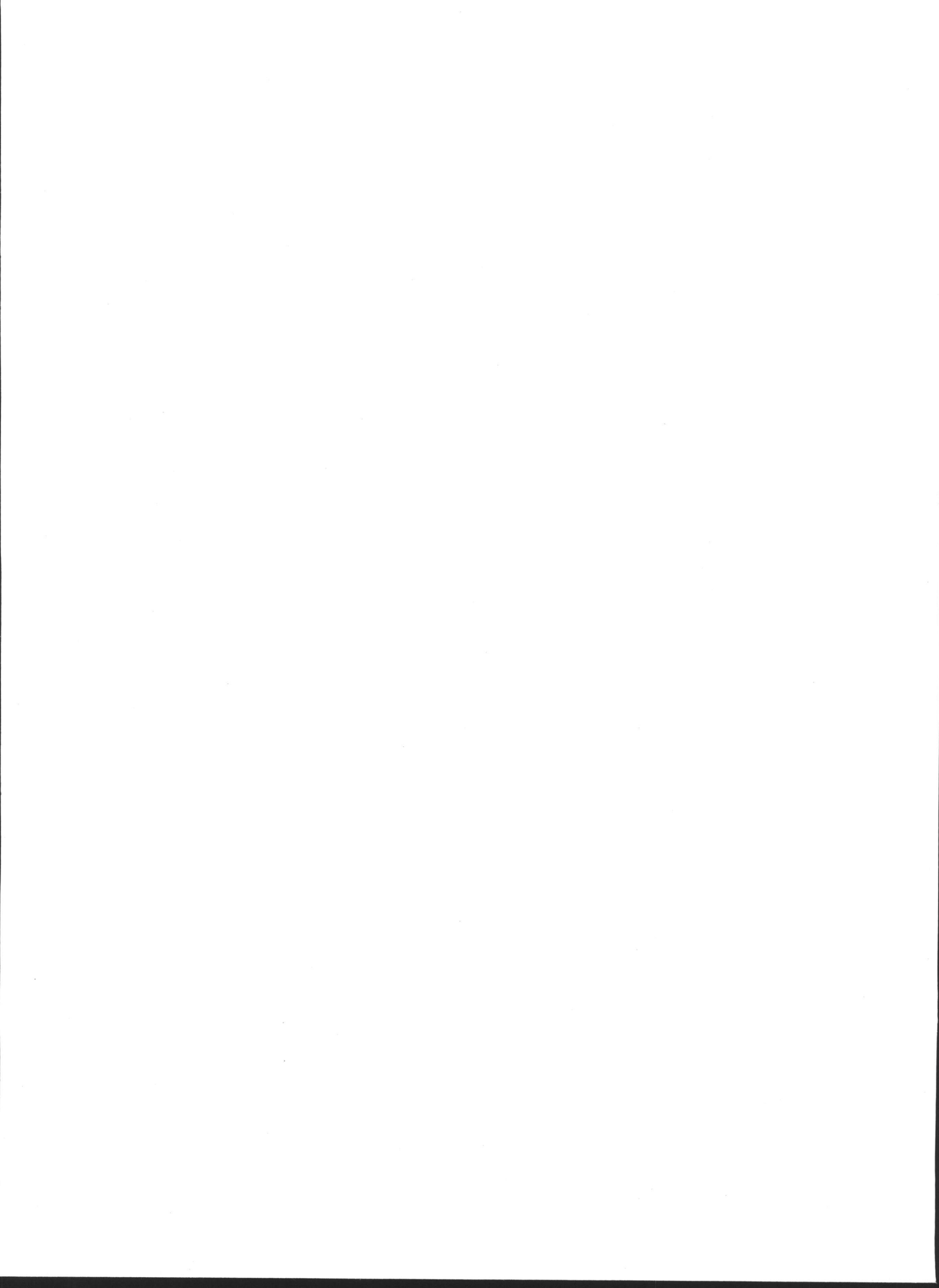



## ΑΓΙΟΣ ΙΩΑΝΝΗΣ Ο ΧΡΥΣΟΣΤΟΜΟΣ

### “ΠΗΓΗ ΤΗΣ ΣΟΦΙΑΣ,,

ΥΠΟ ΑΝΔΡΕΟΥ ΞΥΓΓΟΠΟΥΛΟΥ

Ὡς σημεῖον ἐκκινήσεως διὰ τὴν ἔρευναν τοῦ ἀρκετὰ σπανίου καὶ πολυπλόκου εἰκονογραφικοῦ θέματος τοῦ Ἁγ. Ἰωάννου τοῦ Χρυσοστόμου ὡς «Πηγῆς τῆς σοφίας» θὰ μᾶς χρησιμεύσῃ μία ἄγνωστος καὶ ἀνέκδοτος ἀκόμη εἰκὼν τῆς Συλλογῆς Δ. Λοβέρδου. Αὕτη ἀνήκει εἰς τὴν ὀλιγάριθμον ὁμάδα εἰκόνων τῆς Συλλογῆς ταύτης ἀναγομένων εἰς βυζαντινοὺς χρόνους, περὶ τῶν ὁποίων θ' ἀσχοληθῶμεν προσεχῶς καὶ εἰς ἄλλην μελέτην.

Ἐνταῦθα θὰ ἐξετάσωμεν πρῶτον τὴν εἰκόνα τῆς Συλλογῆς Λοβέρδου, κατόπιν δὲ θὰ προβῶμεν εἰς τὴν ἔρευναν τοῦ εἰκονογραφικοῦ θέματος, τὸ ὁποῖον αὕτη παριστάνει.

#### I

Ἡ εἰκὼν τῆς Συλλογῆς Λοβέρδου (πίν. 1)<sup>1</sup> ἔχει ὕψος 0.405 καὶ πλάτος 0.315 μ. Τὴν κεντρικὴν παράστασιν περιβάλλει πλαίσιον ἐλαφρῶς ἐξέχον (πλ. 0.063) σκαλισμένον ἐπὶ τῆς ἰδίας σανίδος, ἐπὶ τῆς ὁποίας καὶ ἡ ὅλη εἰκὼν. Τοῦτο φέρει παραστάσεις ἀγίων, περὶ τῶν ὁποίων ἀμέσως κατωτέρω θὰ γίνῃ λόγος. Εἰς τὸ ὑπὸ τοῦ πλαισίου περιβαλλόμενον κεντρικὸν ὀρθογώνιον εἰκονίζεται ἀριστερά, ὡς πρὸς τὸν θεατὴν, μοναχὸς μὲ φωτοστέφανον, καθήμενος ἐπὶ θρόνου καὶ γράφων εἰς βιβλίον, ἐπὶ τοῦ ὁποίου ἀναγινώσκονται τὰ ἐξῆς: ΙΔ[ΟΥ ΤΟ ΔΙΑ] | ΤΩ Π(Α)ΤΡΙ | ΔΕΛΟ|ΚΕΝ. | ΤΙ ΟΥΝ | ΕΛΑ[Τ] | ΤΟΝΑ. Τοῦτο εἶναι ἡ ἀρχὴ τῆς πρώτης ὁμιλίας τοῦ Χρυσοστόμου εἰς τὴν πρὸς Ἐφεσίους ἐπιστολὴν τοῦ Παύλου (Migne P. G. 62, 11). Ὁ γράφων λοιπὸν μοναχὸς εἶναι ὁ Χρυσόστομος. Ὁπισθεν τοῦ θρόνου εἰκονίζεται ἀνὴρ ὄρθιος φέρων ἐπίσης φωτοστέφανον καὶ ὁμιλῶν εἰς τὸ δεξιὸν οὖς τοῦ Χρυσοστόμου. Οὗτος εἶναι ὁ Ἀπόστολος Παῦλος, ὅπως μανθάνομεν ἀπὸ τὴν ἐπιγραφὴν τὴν εὕρισκομένην ὑπεράνω τῆς κεφαλῆς του. Πρὸ τοῦ Χρυσοστόμου ὑπάρχει ἀναλόγιον μὲ βιβλίον ἀνοικτὸν ἐπ' αὐτοῦ, ὅπου ἀναγινώσκονται τὰ ἐξῆς: ΠΑΥΛΟΣ | ΑΠΟΣΤΟ|ΛΟΣ Ι(ΗΣΟΥ)Υ | Χ(ΡΙΣΤΟ)Υ ΔΙ|Α ΘΕΛΙ|ΜΑΤΟΣ | Θ(ΕΟ)Υ ΤΟΙ[Σ] | ΑΓΙ[ΟΙΣ]. Ταῦτα εἶναι ἡ ἀρχὴ τῆς πρὸς Ἐφεσίους ἐπιστολῆς τοῦ Παύ-

<sup>1</sup> Περιγραφή ἐν Ἁ. Παπαγιαννοπούλου—Παλαιῶ. Μουσεῖον Διονυσίου Λοβέρδου, Ἀθῆναι, 1946, 38 κ. ἐξ. ἀριθ. 248, ὅπου ἡ εἰκὼν θεωρεῖται ἔργον τῶν μέσων

τοῦ 16<sup>ου</sup> αἰῶνος μὲ πρότυπα βυζαντινὰ εἰκονογραφημένα χειρόγραφα.

λου (Ἐφεσ. 1, 1). Καὶ ἀπὸ τοῦ ἄνω μέρους τοῦ ἀναλογίου, ὅπου τὸ ἀνοικτὸν βιβλίον, καὶ ἀπὸ τῶν θυρίδων τοῦ ἔρμαριου, ἐπὶ τοῦ ὁποίου τοῦτο στηρίζεται, ἐκρέουν κρουνοὶ ὕδατων κυανοῦ χρώματος μετὰ χρυσῶν γραμμῶν. Κατὰ τὸ δεξιὸν ἄκρον μοναχοὶ καὶ ἄλλοι γενειοφόροι φέροντες οἱ μὲν μοναχικὰ κουκούλλια οἱ δὲ ὑψηλοὺς κωνοειδεῖς πῖλους καὶ εἷς πλατύγυρον σκιάδιον, συλλέγουσιν ἐντὸς ποτηρίων τὸ ἐκ τοῦ ἀναλογίου ἐκρέον ὕδωρ. Τὸ βάθος τῆς συνθέσεως πληροῦσι δύο ὑψηλὰ οἰκοδομήματα συνδεόμενα μεταξύ των διὰ χαμηλοῦ τοίχου. Ἀπὸ τὴν στέγην τοῦ ἑνὸς πρὸς τὴν στέγην τοῦ ἄλλου ἐκτείνεται ἐρυθρὸν ὕφασμα. Εἰς τὴν θύραν τοῦ πρὸς τὰ δεξιὰ οἰκοδομήματος, κλειομένην μὲ παραπέτασμα, προβάλλει μοναχὸς παρατηρῶν τὸν γράφοντα Χρυσόστομον καὶ τὸν ὀπισθεν αὐτοῦ εὐρισκόμενον Παῦλον. Κατὰ τὰ ἄκρα, ὀπισθεν τῶν οἰκοδομημάτων, διακρίνονται δύο κυπάρισσοι. Τέλος ὑπεράνω τῶν οἰκοδομημάτων, ἐπὶ τοῦ χρυσοῦ βάθους, εἰκονίζεται τμήμα κύκλου, δηλοῦντος τὸν οὐρανόν, ἀπὸ τοῦ ὁποίου ἐκπέμπεται δέσμη ἀκτίνων διευθυνομένη πρὸς τὴν κεφαλὴν τοῦ Χρυσοστόμου. Ἐκατέρωθεν τῆς φωτεινῆς αὐτῆς δέσμης παρίστανται μέχρι τῆς ὀσφύος, ἐντὸς νεφῶν, τρεῖς μορφαί. Ἀριστερὰ ὁ Προφήτης Μωϋσῆς, ὡς ἀναφέρει ἡ παρ' αὐτὸν ἐπιγραφή, κρατῶν βιβλίον ἀνοικτὸν, ἐπὶ τοῦ ὁποίου ἡ φράσις ἐκ τῆς ἀρχῆς τῆς Γενέσεως: EN | APXI | EP|OI[H]|SE[N] | O | Θ(EO)Σ (Γεν. 1. 1). Δεξιὰ ὁ Ἀπόστολος Πέτρος, δηλούμενος δι' ἐπιγραφῆς, κρατῶν εἰς τὴν δεξιὰν δύο κλεῖδας, εἰς δὲ τὴν ἀριστερὰν εἰλητάριον κλειστὸν, καὶ παρ' αὐτὸν ὁ Ἅγιος Ἰωάννης ὁ Θεολόγος, καθοριζόμενος ὁμοίως δι' ἐπιγραφῆς, κρατῶν καὶ οὗτος εἰς τὴν δεξιὰν εἰλητάριον κλειστὸν.

Τὸ περὶ τὴν κεντρικὴν παράστασιν πλαίσιον, ὡς ἤδη εἶπομεν, φέρει ἐπίσης εἰκόνας. Εἰς τὴν ἄνω πλευρὰν παρίσταται ἡ Ἐτοιμασία τοῦ θρόνου, ἐκατέρωθεν δὲ αὐτῆς δύο Ἀρχάγγελοι μέχρι τῆς ὀσφύος προσκλίνοντες. Εἰς τὴν ἀριστερὰν, ὡς πρὸς τὸν θεατὴν, ὀρθίαν πλευρὰν εἰκονίζονται ἕξ Ἅγιοι μέχρι τῆς ὀσφύος, οἱ ὅποιοι, κατὰ τὰς παρ' αὐτοὺς ἡμισβεσμένας ἐπιγραφάς, εἶναι οἱ ἕξις, ἐκ τῶν ἄνω πρὸς τὰ κάτω: Ὁ Ἀπόστολος Πέτρος, βλέπων πρὸς δεξιὰ, εὐλογῶν διὰ τῆς δεξιᾶς καὶ εἰς τὴν ἀριστερὰν κρατῶν εἰλητάριον κλειστὸν. Ὁ Εὐαγγελιστὴς Λουκᾶς κατενώπιον εὐλογῶν καὶ κρατῶν βιβλίον ἀνοικτὸν μὲ τὴν πρώτην φράσιν τοῦ Εὐαγγελίου του. Ὁ Εὐαγγελιστὴς Μάρκος, ἐστραμμένος πρὸς δεξιὰ καὶ κρατῶν ὁμοίως βιβλίον ἀνοικτὸν μὲ τὴν ἀρχὴν τοῦ Εὐαγγελίου του Ὁ Ἅγ. Ἀνδρέας, κατενώπιον κρατῶν δι' ἀμφοτέρων τῶν χειρῶν εἰλητάριον κλειστὸν. Ὁ Ἅγ. Ὀνούφριος, κατενώπιον μὲ τὰς χεῖρας εἰς σχῆμα δειξέως. Ὁ Ἅγ. Παντελεήμων, τὴν μὲν δεξιὰν ἔχων πρὸ τοῦ στήθους μὲ τὴν παλάμην πρὸς τὰ ἔξω, εἰς δὲ τὴν ἀριστερὰν κρατῶν κεκοσμημένον δοχεῖον φαρμάκων. Οἱ ἀντίστοιχοι ἕξ Ἅγιοι τῆς δεξιᾶς ὀρθίας πλευρᾶς εἶναι ἐκ τῶν ἄνω πρὸς τὰ κάτω οἱ ἕξις: Ὁ Ἀπόστ. Παῦλος, ἐστραμμένος πρὸς ἀριστερὰ καὶ κρατῶν δι' ἀμφοτέρων τῶν χειρῶν βιβλίον κλειστὸν. Ὁ Εὐαγγ. Ἰωάννης, βλέπων ὁμοίως πρὸς ἀριστερὰ καὶ κρατῶν δι' ἀμφοτέρων τῶν χειρῶν βιβλίον ἀνοικτὸν μὲ τὴν πρώτην φράσιν τοῦ Εὐαγγελίου του. Ὁ Εὐαγγελιστὴς Ματθαῖος, κατενώπιον, κρατῶν ὁμοίως βιβλίον ἀνοικτὸν μὲ τὰς πρώτας λέξεις τοῦ Εὐαγγελίου του. Ἡ ὑπ' αὐτὸν μορφή δὲν σφύζει τὴν ἐπιγραφὴν τῆς. Πρόκειται ὁμοίως περὶ Ἀποστόλου, ὡς δεικνύει τὸ εἰς τὴν ἀριστερὰν του εἰλητάριον. Τὰ χαρακτηριστικὰ ἕξ ἄλλου τοῦ προσώπου δεικνύουν ὅτι ὁ εἰκονιζόμενος εἶναι ἀσφαλῶς ὁ Ἀπόστ. Σίμων

ὁ Ζηλωτῆς<sup>1</sup>. Κάτωθεν αὐτοῦ ὁ Ἅγ. Ἀντώνιος, εὐλογῶν καὶ κρατῶν κλειστὸν εἰλητάριον. Ὁ Ἅγ. Ἰωάννης ὁ Πρόδρομος, τείνων τὴν δεξιὰν εἰς σχῆμα κηρύγματος. Τέλος, εἰς κάτω πλευρὰν τοῦ πλαισίου εἰκονίζονται τέσσαρες Ἱεράρχαι κατενώπιον, εὐλογοῦντες καὶ κρατοῦντες εἰς τὴν ἀριστερὰν Εὐαγγέλιον. Τοῦ πρώτου ἐξ ἀριστερῶν δὲν διεσώθη ἡ ἐπιγραφή. Εἶναι ὁμως εὐκόλον νὰ διακρίνη τις ἐκ τῶν χαρακτηριστικῶν του ὅτι πρόκειται περὶ τοῦ Ἅγ. Νικολάου<sup>2</sup>. Μετ' αὐτὸν εἰκονίζονται κατὰ σειρὰν ὁ Ἅγιος Βασίλειος, ὁ Ἅγιος Ἰωάννης ὁ Χρυσόστομος καὶ ὁ Ἅγ. Γρηγόριος ὁ Θεολόγος.

Προτοῦ ἔλθομεν εἰς τὸ περιεχόμενον τῆς εἰκόνας, τὸ ὁποῖον θὰ μᾶς ὀδηγήσῃ εἰς τὴν λεπτομερῆ ἐξέτασιν τοῦ εἰς αὐτὴν παριστανομένου εἰκονογραφικοῦ θέματος, εἶναι ἀνάγκη νὰ ὀρίσωμεν τὴν χρονολογίαν τῆς. Τοιοῦτοτρόπως θὰ ὀλοκληρωθῇ ἡ περὶ αὐτῆς ἔρευνα, πλὴν βεβαίως τοῦ εἰκονογραφικοῦ θέματος.

Ὁ ὅλος χαρακτὴρ τῆς εἰκόνας, ἡ τεχνοτροπία καὶ ἡ τεχνικὴ τῆς ἐκτέλεσις μᾶς φέρουν χωρὶς ἀμφιβολίαν πρὸς τοὺς χρόνους τῶν Παλαιολόγων. Εἰς τὸ ἴδιον ἐπίσης συμπεράσμα ὀδηγοῦν τὰ ὑψηλὰ καὶ μὲ ὀρθὴν προοπτικὴν σχεδιασμένα οἰκοδομήματα τοῦ βάθους, χαρακτῆρος καθαρῶς ἑλληνιστικοῦ, τὸν ὁποῖον ἐπιτείνει τὸ ἐρυθρὸν ὕφασμα, τὸ ἀπλούμενον ἀπὸ τῆς μιᾶς στέγης εἰς τὴν ἄλλην<sup>3</sup>, ὅπως ἐπίσης καὶ αἱ ὀπισθεν τῶν κτηρίων προβάλλουσαι κυπάρισσοι<sup>4</sup>. Πρὸς τὰς καλλιτεχνικὰς ἀντιλήψεις τῆς ἐποχῆς τῶν Παλαιολόγων συμφωνεῖ καὶ ἡ ὀρθὴ σχέσις τῶν ἀναλογιῶν μεταξὺ τῶν ἀνθρωπίνων μορφῶν καὶ τῶν πλαισιούντων αὐτὰς οἰκοδομημάτων. Ὁ τεχνίτης τῆς εἰκόνας ἰδιαιτέραν ὄλως κατέβαλε φροντίδα διὰ τὴν ἐπιτυχῆ ἀπόδοσιν τοῦ βάθους καὶ γενικώτερον τοῦ χώρου. Ἀπὸ τῆς ἀπόψεως ταύτης ἀξία πολλῆς προσοχῆς εἶναι ἡ προοπτικῶς ὀρθὴ σμίκευσις τοῦ εἰς τὸ ἄνοιγμα τῆς θύρας τοῦ βάθους εἰκονιζομένου μοναχοῦ ἐν σχέσει πρὸς τὸν Παῦλον καὶ τὸν καθήμενον Χρυσόστομον, οἱ ὁποῖοι

1 Πρβ. τὸ ψηφιδωτὸν τοῦ Ὁσ. Λουκά: E. Diez—O. Demus, *Byzantine Mosaics in Greece*, Cambridge, Massachusetts, 1931, εἰκ. 46, ἐπίσης τὰς τοιχογραφίας τῆς Ζίτσας: VI. Petković, *La peinture serbe du moyen-âge*, II, Beograd, 1934 πίν. XXXVI b, καὶ τοῦ Πρωτάτου Ἅγ. Ὁρους: G. Millet, *Monuments de l'Athos I, Les peintures*, Paris, 1927, πίν. 38.4.

2 Πρβ. τὸ ψηφιδωτὸν τῆς Ἅγ. Σοφίας τοῦ Κιέβου: G. Schlumberger, *L'épopée byzantine*, I, 57, ἐπίσης τὰς τοιχογραφίας τοῦ Μιλέσεβο: N. Okunev, *Monumenta artis serbicae*, III, Pragae, 1931, πίν. 2, καὶ τοῦ Πρωτάτου: Ἐγχρωμοὶ ἀπεικόνισις παρὰ B. Georgievskij *Τοιχογραφία τοῦ Πανσελήνου εἰς τὸ Πρωτάτον τοῦ Ἄθω* (ρωσ.) ἄ. ἔ. πίν. 1.

3 Πρβ. προοίως τὰ ψηφιδωτὰ τῆς Μονῆς τῆς Χώρας (Καχριε Τζαμί) Κων/πόλεως, εἰς τὸ Δελτίον τοῦ Ρωσικοῦ Ἰνστιτούτου Κων/πόλεως, 11, 1906, Λεύκωμα, πίν. XXIII, XXIX, XXX κ. ἄ. Ἐπίσης βλ. τὰς τοιχογραφίας τοῦ νοτίου κλίτους τῆς Μητροπόλεως τοῦ Μυστρᾶ: G. Millet, *Monuments byzantins de Mistra*, Paris, 1910, πίν. 76-77. Ὁ Th. Schmidt, *Revue Archéologique*, 1912, II, 132, παρατηρεῖ ὅτι τὰ ἐπὶ τῶν στεγῶν ἀπλούμενα ὕφασματα εἶναι συμβατικὸς τρόπος διὰ νὰ

δείξῃ ὁ ζωγράφος ὅτι ἡ σκηνὴ ἐκτυλίσσεται ὄχι ἐνώπιον, ἀλλ' ἐντὸς τῆς οἰκίας. Τοῦτο ὁμως ἐν μέρει μόνον δύναται νὰ θεωρηθῇ ἀκριβές. Τὰ οἰκοδομήματα, τὰ πληροῦντα τὸ βάθος εἰς τὴν σκηνὴν τῆς ἰάσεως τῆς πενθερᾶς τοῦ Πέτρου, μεταξὺ τῶν ψηφιδωτῶν τῆς Μονῆς τῆς Χώρας, δὲν φέρουν ὕφασμα, ἐνῶ τὸ θαυμάλαμβάνει χώραν εἰς τὸ ἐσωτερικόν (Δελτ. Ρωσ. Ἰνστ. Κων/λεως, ἐνθ' ἄν. Λεύκωμα, πίν. XLIX 109). Ἀπεναντίας εἰς τὴν ἴασιν τοῦ τυφλοῦ καὶ κωφοῦ, μεταξὺ τῶν ψηφιδωτῶν τούτων, ἂν καὶ ἡ σκηνὴ γίνεται εἰς τὸ ὑπαιθρον, ὑπάρχει τὸ ὕφασμα, τοῦ ὁποῖου ἡ μὲν μία ἄκρα εὐρίσκειται ἐπὶ στέγης οἰκοδομήματος, ἡ δὲ ἕτέρα εἶναι προσδεδεμένη εἰς δένδρον (Δελτ. Ρωσ. Ἰνστ. ἐνθ' ἄν. Λεύκωμα, πίν. L. 112). Τὸ δένδρον δὲ ἐκεῖ δεικνύει σαφῶς ὅτι πρόκειται περὶ ὑπαιθρου. Ἐπίσης εἰς τὴν Μητροπόλιν τοῦ Μυστρᾶ τὸ ὕφασμα εὐρίσκειται ἀδιακρίτως εἰς σκηνὰς ἐκτυλισσομένας καὶ ἐντὸς κλειστοῦ χώρου, ὅπως ἡ ἴασις τῆς πενθερᾶς τοῦ Πέτρου (Millet, *Mistra*, πίν. 76.2), καθὼς καὶ εἰς τὸ ὑπαιθρον, ὅπως ἡ ἀνάστασις τοῦ υἱοῦ τῆς χήρας (Millet, *Mistra*, πίν. 76.3), ἡ ἴασις τῆς αἰμορροοῦσης (Millet, ἐνθ. ἄν. πίν. 77.1) κ. ἄ.

4 Πρβ. τὸ ψηφιδωτὸν τῆς Μονῆς τῆς Χώρας: Δελτ. Ρωσ. Ἰνστ. ἐνθ' ἄν. Λεύκωμα, πίν. XXV 77.

παρίστανται πολύ μεγαλύτεροι, διότι εύρισκονται εἰς τὸ πρῶτον ἐπίπεδον τοῦ πίνακος. Διὰ τῆς σμικρύνσεως αὐτῆς τοῦ μοναχοῦ ὁ ζωγράφος κατώρθωσε μὲ τρόπον λίαν ἐπιτυχῆ νὰ δώσῃ ζωηρὰν τὴν ἐντύπωσιν τῆς εὐρύτητος τοῦ χώρου καὶ τῆς ἀποστάσεως μεταξὺ τοῦ πρώτου ἐπιπέδου καὶ τοῦ βάθους. Ἐκτὸς ὁμως τῶν γενικῶν γραμμῶν, ὁ τεχνίτης προσεπάθησε καὶ διὰ τῶν λεπτομερειῶν νὰ ἐπιτύχῃ τὴν ἐντύπωσιν αὐτὴν τοῦ βάθους, χρησιμοποιήσας πρὸς τοῦτο μεθόδους γνωστὰς ἤδη εἰς τὴν ἑλληνιστικὴν τέχνην, τὰς ὁποίας ὁμως δὲν μετεχειρίσθησαν οἱ τεχνῖται τῶν κυρίως βυζαντινῶν χρόνων, τῶν παλαιότερων δηλαδὴ τοῦ 13<sup>ου</sup> αἰῶνος. Πρὸς τὸν σκοπὸν τοῦτον ὁ ζωγραφήσας τὴν εἰκόνα ἐσχέδιασε τὸν θρόνον, ἐπὶ τοῦ ὁποίου κάθηται ὁ Χρυσόστομος, καθὼς καὶ τὸ ὑποπόδιον, διαγωνίως καὶ ὄχι παραλλήλως πρὸς τὴν κάτω πλευρὰν τῆς εἰκόνας, ὅπως θὰ ἐγένετο εἰς παλαιότεραν ἐποχὴν. Ἄλλὰ καὶ αὐτὸν τὸν καθήμενον Χρυσόστομον παρέστησεν ὁ ζωγράφος κατὰ τρόπον ἐξυτηροῦντα τὴν προσπάθειάν του τῆς προοπτικῆς ἀποδόσεως τοῦ χώρου. Πράγματι, οἱ πόδες τοῦ Χρυσοστόμου εύρισκονται εἰς δύο διαφορετικὰ ἐπίπεδα, ὁ δεξιὸς μάλιστα ἐξωγραφῆθη κάτω τοῦ ὑποποδίου, διὰ νὰ ἐπιτευχθῆ μετὰ τοῦ ἀριστεροῦ ἐντονωτέρα ἢ πρὸς τὰ ἔσω προχωροῦσα διαγώνιος νοητὴ γραμμὴ, ἢ παράλληλος πρὸς τὸ ὑποπόδιον. Ὅλαι αὐταὶ αἱ λεπτομέρειαι δεικνύουν ὅτι ἡ ἐξεταζομένη εἰκὼν, ἀπὸ ἀπόψεως ἐπιτυχοῦς ἀποδόσεως τοῦ χώρου, θὰ ἠδύνατο νὰ θεωρηθῆ ἔν τῶν χαρακτηριστικωτέρων ἔργων τῆς ζωγραφικῆς τῶν Παλαιολόγων.

Ἐν τούτοις ὁ τεχνίτης τῆς εἰκόνας, παρ' ὄλην του τὴν ρεαλιστικὴν διάθεσιν, δεῖγμα τῆς ὁποίας εἶναι ἡ ἐπίμονος προσπάθεια τῆς ἀποδόσεως τοῦ χώρου, δὲν ἠδυνήθη ν' ἀποφύγῃ ὠρισμένας συμβατικότητας ἀρρήκτως συνδεομένας μὲ αὐτὸ τὸ θέμα τοῦ ἔργου του. Τοῦτο εἶναι περισσότερον καταφανὲς εἰς τὸν μικρὸν ὄμιλον, δεξιὰ τῆς εἰκόνας, τὸν εύρισκόμενον πρὸ τοῦ ἀναλογίου τοῦ Χρυσοστόμου. Οὗτος, ἀπὸ ἀπόψεως ἀναλογιῶν, οὐδόλως φαίνεται σχετιζόμενος μὲ τὸ κύριον σύμπλεγμα τοῦ Χρυσοστόμου καὶ τοῦ Παύλου. Ἐνῶ δηλαδὴ οἱ ἀποτελοῦντες αὐτὸν εύρισκονται εἰς τὸ πρῶτον ἐπίπεδον τῆς συνθέσεως, εἶναι πολὺ μικρότεροι τοῦ Παύλου καὶ τοῦ Χρυσοστόμου, φθάνοντες κατὰ τὸ ὕψος μόλις ὀλίγον ὑπεράνω τοῦ ἀναλογίου τοῦ Χρυσοστόμου. Ὁ λόγος, διὰ τὸν ὁποῖον οὗτοι εἰκονίζονται μικρότεροι εἶναι διπλοῦς. Ὡς θὰ ἴδωμεν ἐρμηνεύοντες τὴν ὄλην εἰκόνα, τ' ἀποτελοῦντα τὸν ὄμιλον τοῦτον πρόσωπα εἶναι νοητὰ καὶ συμβολικά, οὐδόλως παρευρεθέντα εἰς τὴν παριστανομένην σκηνὴν, ὅπως νοητοὶ καὶ συμβολικοὶ εἶναι καὶ οἱ κρουνοὶ οἱ ἐκρέοντες ἀπὸ τὸ ἀναλόγιον τοῦ Χρυσοστόμου καὶ ἀπὸ τὸ ἐπ' αὐτοῦ βιβλίον. Ἡ ἐρμηνεία ἐξ ἄλλου τῆς εἰκόνας θὰ μᾶς δείξῃ ὅτι οἱ ἀποτελοῦντες τὸν ὄμιλον τοῦτον εἶναι κοινοὶ θνητοί. Διὰ νὰ δηλώσῃ λοιπὸν τὰς δύο αὐτὰς ιδιότητες τῶν προσώπων τοῦ ὁμίλου, τὴν συμβολικὴν δηλαδὴ καὶ τὴν τῶν κοινῶν θνητῶν, τοὺς παρέστησεν ὁ ζωγράφος, κατὰ τρόπον συμβατικόν, μικροτέρους ἐνώπιον τῶν δύο κυρίων μορφῶν, τοῦ Παύλου καὶ τοῦ Χρυσοστόμου, οἱ ὁποῖοι καὶ ἅγιοι εἶναι, ἀλλὰ καὶ πρωταγωνισταί, ὡς θὰ ἴδωμεν, τῆς εἰκονιζομένης σκηνῆς.

Ἡ ὄλη τεχνοτροπία λοιπὸν τῆς εἰκόνας μᾶς φέρει ἀσφαλῶς εἰς τοὺς χρόνους τῶν Παλαιολόγων. Ἡδη εἶναι ἀνάγκη νὰ ὀρίσωμεν κάπως ἀσφαλέστερον, κατὰ τὸ δυνατόν,

τὴν ἐποχὴν, κατὰ τὴν ὁποίαν αὕτη κατεσκευάσθη. Εἰς τοῦτο θὰ μᾶς βοηθήσῃ ἡ τεχνικὴ τῆς ἐκτέλεσις.

Τὰ πρόσωπα καὶ αἱ χεῖρες ζωγραφίζονται μὲ ἐν γενικὸν βαθὺν καστανὸν χρῶμα, τὸν προπλάσμον, ἐπ' αὐτοῦ δὲ λευκοκίτρινοι φωτειναὶ κηλίδες λίαν περιορισμένης ἐκτάσεως δηλοῦσι τὰ φωτιζόμενα μέρη (εἰκ. 1). Τὰ λίαν προεξέχοντα σημεῖα (οῖνα, ζυγωματικά, μέτωπον κ.λπ.) τονίζουσιν ἐλάχισται λεπτόταται καὶ λίαν φωτειναὶ γραμμαί, ἐνῶ ὀλίγιστα ἄλλαι σκοτεινοῦ χρώματος, μόλις αἰσθηταί, σχεδιάζουσιν τὰς ὀφρῦς, τὰ βλέφαρα, τοὺς ὀφθαλμοὺς καὶ τὸ στόμα. Οὕτω κυριαρχεῖ εἰς τὰ πρόσωπα μία ζωγραφικὴ τεχνικὴ, συμφώνως πρὸς τὴν ὁποίαν ὅλα δηλοῦνται μόνον μὲ ἐναλλαγὴν φωτὸς καὶ σκιᾶς, χωρὶς οὐδόλως σχεδὸν τὴν χρησιμοποίησιν τῆς γραμμῆς διὰ τὴν δήλωσιν τοῦ περιγράμματος καὶ τῶν λεπτομερειῶν. Ἡ ἰδίᾳ τεχνικὴ χρησιμοποιεῖται καὶ εἰς τὰ ἐνδύματα. Μέσοι τόνοι σχεδὸν οὐδόλως ὑπάρχουσιν. Τὰ φῶτα εἶναι πολὺ ὀλίγα, τονίζοντα καὶ ἐδῶ τὰς ἀκμὰς μόνον τῶν πτυχῶν. Τὰ ἴδια ἀκριβῶς χαρακτηριστικά, ὡς πρὸς τὴν τεχνικὴν ἐκτέλεσιν, παρουσιάζει ἡ ὠραιότατη εἰκὼν τῆς Συνάξεως τῶν Δώδεκα Ἀποστόλων, ἡ εὐρισκομένη εἰς τὸ Ἱστορικὸν Μουσεῖον τῆς Μόσχας<sup>1</sup>. Δυστυχῶς ἡ ἀκριβὴς χρονολόγησις τῆς εἰκόνης ταύτης δὲν ἔχει ἀκόμη ἐπιτευχθῆ. Ὁ Ajnalov χρονολογεῖ τὴν εἰκόνα ἀπὸ τοῦ 14<sup>ου</sup> αἰῶνος<sup>2</sup>, ἀλλ' αἱ συγκρίσεις, ἐπὶ τῶν ὁποίων βασίζεται, δὲν εἶναι διόλου ἀσφαλεῖς<sup>3</sup>. Τὴν γνώμην τοῦ Ajnalov ἀκολουθοῦν καὶ οἱ



Εἰκ. 1. Ὁ Χρυσόστομος μετὰ τοῦ Παύλου. Λεπτομέρεια τοῦ πίν. 1. Μέγεθος πραγματικόν.

1 O. Wulff—M. Alpatoff, *Denkmäler der Ikonmalerei*, Hellerau bei Dresden, 1925, σ. 115, εἰκ. 43.

2 D. Ajnalov, Ἡ βυζαντινὴ ζωγραφικὴ τοῦ 14<sup>ου</sup> αἰῶνος (ρωσ.), Πετρούπολις, 1917, 121 κ. ἐξ. Ἡ αὐτόθι, πίν. XI, παρατιθεμένη φωτοτυπία δὲν ἀποδίδει καθόλου τὴν τεχνικὴν τῆς εἰκόνης, ὅπως ἀποδεικνύει ἡ παραβολὴ μὲ τὴν ἀπεικόνισιν παρὰ Wulff—Alpatoff (βλ. προηγουμένην σημείωσιν), ἡ ὁποία φαίνεται πιστοτέρα.

3 Τὸ κυριώτερον μνημεῖον, ἐπὶ τοῦ ὁποίου στηρίζεται, εἶναι ἡ μικρογραφία τῆς Μεταμορφώσεως εἰς τὸν κώδ. 1242 τῆς Ἐθν. Βιβλιοθήκης τῶν Παρισίων περιέ-

χοντα τὰ ἔργα τοῦ I. Καντακουζηνοῦ καὶ γραφέντα μετὰ τῶν ἐτῶν 1371 καὶ 1375: H. Omont, *Miniatures des plus anciens manuscrits grecs de la Bibliothèque Nationale*, Paris, 1929, πίν. CXXXVI, 2. Προχείρωσ καὶ παρὰ Ch. Diehl, *Manuel d'art byzantin*, 2a ἔκδ. Paris, 1925-1926, II, σ. 879, εἰκ. 434. Ὁ Ajnalov εὐρίσκει, ἐκτὸς ἄλλων, μεγάλην ὁμοιότητα μετὰ τὸ Μωϋσέως, εἰς τὴν ἄνω δεξιάν, ὡς πρὸς τὸν θεατὴν, γωνίαν τῆς μικρογραφίας καὶ τοῦ Εὐαγγ. Ματθαίου τῆς εἰκόνης τῆς Μόσχας, παριστανομένου τελευταίου δεξιά, εἰς τὴν πρώτην σειρὰν. Ἡ ὁμοιότης εἶναι βεβαίως

Wulff-Alpatoff<sup>1</sup>. Οὗτοι ὅμως προβαίνουν συγχρόνως καὶ εἰς μερικὰς λίαν ἐπιτυχεῖς συγκρίσεις, ὡς πρὸς τὴν τεχνικὴν ἰδίως ἐκτέλεσιν τῶν προσώπων τῆς εἰκόνας, μὲ μικρογραφίας χειρογράφων τοῦ 13<sup>ου</sup> αἰῶνος<sup>2</sup>. Ἄν λοιπὸν λάβωμεν ὑπ' ὄψιν ἀφ' ἑνὸς τὴν τεχνικὴν σχέσιν τῆς εἰκόνας τῆς Μόσχας μὲ μικρογραφίας τοῦ 13<sup>ου</sup> αἰῶνος καὶ ἀφ' ἑτέρου τὴν σχέσιν ὠρισμένων ἐπ' αὐτῆς μορφῶν, ὅπως ὁ Ματθαῖος, μὲ τὰς ἀπὸ τοῦ 1265-70 τοιχογραφίας τῆς Σοπότσανι, καταλήγομεν εἰς τὸ συμπέρασμα ὅτι αὕτη ἀνήκει πράγματι εἰς τὸ δεύτερον ἡμισυ ἢ εἰς τὰ τέλη τοῦ 13<sup>ου</sup> αἰῶνος<sup>3</sup>. Εἰς τὴν ἰδίαν περίπου ἐποχὴν πρέπει ἀσφαλῶς νὰ τοποθετήσωμεν καὶ τὴν ἀπασχολοῦσαν ἡμᾶς εἰκόνα τῆς Συλλογῆς Λοβέρδου. Εἶναι ἀληθὲς ὅτι πολλὰ ἀπὸ τὰς λεπτομερείας, τὰς ὁποίας παρατηρήσαμεν εἰς τὴν εἰκόνα τῆς Συλλογῆς Λοβέρδου, καὶ μάλιστα ἡ διαγώνιος σχεδιάσις ἐπίπλων καὶ ἄλλων ἀντικειμένων διὰ τὴν ἐπίτευξιν τῆς ἐντυπώσεως τοῦ βάθους, ἀνευρίσκονται εἰς ἔργα τῶν ἀρχῶν τοῦ 14<sup>ου</sup> αἰῶνος. Πράγματι, τοιαύτας λεπτομερείας συναντῶμεν εἰς τὰ ψηφιδωτὰ τῆς Μονῆς τῆς Χώρας (Καχριὲ Τζαμί, 1310-1320) τῆς Κωνσταντινουπόλεως<sup>4</sup>, εἰς τὰς τοιχογραφίας τοῦ Καθολικοῦ τῆς Μονῆς Βατοπεδίου (1312) τοῦ Ἁγίου Ὁρους<sup>5</sup> καὶ εἰς ἄλλα μνημεῖα. Τοῦτο ὅμως δὲν σημαίνει ὅτι αἱ λεπτομέρειαι αὗται τότε μόνον παρουσιάζονται διὰ πρώτην φορὰν καὶ ὅτι συνεπῶς θὰ ἔπρεπεν εἰς τὴν ἰδίαν ἐποχὴν νὰ τοποθετήσωμεν καὶ τὴν ἐνταῦθα ἐξεταζομένην εἰκόνα. Αἱ πραγματικῶς ἐκπλήσσοσαι διὰ τὸν ρεαλιστικὸν τῶν χαρακτῆρα λεπτομέρειαι αὗται δὲν ἐμφανίζονται τὸ πρῶτον εἰς τὰς ἀρχὰς τοῦ 14<sup>ου</sup> αἰῶνος. Εἶναι παλαιότεραι, ἀπαντῶσαι ἤδη ἀπὸ τοῦ δευτέρου ἡμίσεος τοῦ 13<sup>ου</sup> αἰῶνος, ὡς ἀποδεικνύουν αἱ ἀπὸ τοῦ 1265-70 τοιχογραφίαι τῆς Σοπότσανι, περὶ τῶν ὁποίων καὶ ἀνωτέρω ἐγένετο λόγος<sup>6</sup>. Αἱ τοιχογρα-

ἀναμφισβήτητος, ἀλλὰ τοῦτο δὲν σημαίνει ὅτι τὰ δύο ἔργα εἶναι σύγχρονα. Ἡ παράστασις τοῦ Ματθαίου ἐπὶ τῆς εἰκόνας ἀντιγράφει τὰς παραστάσεις τῶν ὁρθίων Εὐαγγελιστῶν, αἱ ὁποῖαι εἶχον ἤδη δημιουργηθῆ τὸν 10<sup>ον</sup> αἰῶνα, ὅπως δεικνύει ὁ κατὰ τὸ 964 γραφεὶς κῶδ. 70 τῆς Ἑθν. Βιβλιοθήκης τῶν Παρισίων (Omont, ἔνθ' ἀν. πίν. LXXIX). Ὁ τύπος οὗτος ἐξακολουθεῖ ἀκόμη τὸν 12<sup>ον</sup> αἰῶνα εἰς τοὺς Εὐαγγελιστὰς τοῦ κῶδ. 8 τῆς Ἁγιορειτικῆς Μονῆς Διονυσίου (ἔτους 1133. A. Friend, *The Portraits of the Evangelists in Greek and Latin Manuscripts*, εἰς τὸ περιοδ. *Art Studies*, 1927, πίν. 1, 9-12). Πρὸς τὸν Ματθαῖον ὅμως τῆς εἰκόνας τῆς Μόσχας εὐρίσκομεν παρουσιάζοντα περισοτέρας τῆς μίας ὁμοιότητος, ἀκόμη καὶ ὡς πρὸς τὴν σκίασιν τοῦ δεξιοῦ ποδός, τὸν Θεοδόχον Συμεῶν εἰς τὴν σκηνὴν τῆς Ὑπαπαντῆς μεταξὺ τῶν ἀπὸ τοῦ 1265-70 τοιχογραφιῶν τῆς Σοπότσανι, εἰς τὴν Σερβίαν (N. Okunev, εἰς τὸ περιοδ. *Byzantinoslavica*, 1, 1929, πίν. 5). Ὁ Πέτρος ἐξ ἄλλου τῆς εἰκόνας τῆς Μόσχας, δεύτερος ἐξ ἀριστερῶν εἰς τὴν πρώτην σειρὰν, σχετίζεται ἐπίσης μὲ τὰς παραστάσεις τῶν ὁρθίων Εὐαγγελιστῶν, ὡς δεικνύει ἡ παραβολὴ πρὸς τὴν μικρογραφίαν τοῦ κῶδ. 756 τῆς Βιβλιοθήκης τοῦ Βατικανοῦ, ἀνήκοντος εἰς τὸν 11<sup>ον</sup> αἰῶνα (Friend, ἔνθ' ἀν. πίν. VII 84 καὶ σ. 133). Τὸ ἄμεσον δέ, θὰ ἔλεγέ τις, πρότυπόν του εἶναι ὁ Ἀπόστ. Πέτρος τοῦ Ἱεροσολυμιτικοῦ κῶδ. 37, ἀνήκοντος εἰς τὸν 12<sup>ον</sup> αἰῶνα (W. H. P. Hatch, *Greek and Syrian*

*Miniatures in Jerusalem*, Cambridge, Massachusetts, 1931, πίν. XXXVII). Αἱ ὀλίγαι αὗται παρατηρήσεις, αἱ ὁποῖαι θὰ ἠδύναντο νὰ πολλαπλασιασθοῦν, δεικνύουν ὅτι δὲν εἶναι ἀνάγκη νὰ καταβιβάζωμεν μέχρι τοῦ δευτέρου ἡμίσεος τοῦ 14<sup>ου</sup> αἰῶνος τὴν εἰκόνα τῆς Μόσχας, ὡς νομίζει ὁ Ajnalov.

1 Ἐνθ' ἀν. 270.

2 Κυρίως μὲ τὸν κῶδ. 101 τῆς Βιβλιοθήκης τοῦ Λέβινγκραδ: Wulff-Alpatoff, ἔνθ' ἀν. σ. 271, εἰκ. 110 καὶ τὸν κῶδ. theol. 300 τῆς Βιβλιοθ. τῆς Βιέννης: H. Gerstinger, *Die griechische Buchmalerei*, Wien, 1926, Λεύκωμα, πίν. XI καὶ XIIa.

3 Ὁ Muratoff ἐτοποθετεῖ τὴν εἰκόνα ἐπίσης εἰς τὸν 13<sup>ον</sup> αἰῶνα (ἀναφέρεται ὑπὸ τοῦ Ajnalov, ἔνθ' ἀν. σ. 124, σημ. 1). Ἀργότερον ὅμως τὴν ἀνήγαγεν εἰς τὸν 12<sup>ον</sup>. Περιττὸν νὰ σημειωθῇ ὅτι ἡ γνώμη αὕτη εἶναι ἐντελῶς ἀπίθανος. Βλ. P. Muratoff, *La peinture byzantine*, Paris, 1928, 127. Διὰ τὴν αὐτότη, πίν. CLXXII, ἀπεικόνισιν, ληφθεῖσαν ἀναμφιβόλως ἀπὸ τὸ βιβλίον τοῦ Ajnalov, ἰσχύουν τ' ἀνωτέρω, σ. 5, σημ. 2, λεχθέντα.

4 Δελτ. Ρωσ. Ἰνστ. Κων/λεως, ἔνθ' ἀν. Λεύκωμα, πίν. XXIII, XXV 77, XXIX, XXXV 92 κ. ἄ.

5 Millet, Athos, πίν. 88. 1, 90. 2, 93. 1, 94. 1.

6 Okunev, ἐν *Byzantinoslavica*, ἔνθ' ἀν. πίν. 4, 22. VI. Petković, *La peinture serbe du moyen âge*, I, Beograd, 1930, πίν. 21, c. 22 a, b, 23 c.



φίαι τοῦ Ἀρίλγιε εἰς τὴν Σερβίαν<sup>1</sup>, γενόμεναι κατὰ τὰ τέλη τοῦ 13<sup>ου</sup> αἰῶνος, δεικνύουν τὴν μετάβασιν πρὸς τὰ ψηφιδωτὰ τῆς Μονῆς τῆς Χώρας καὶ τὰς συγχρόνους πρὸς αὐτὰ τοιχογραφίας. Νομίζω λοιπὸν ὅτι καὶ ἀπὸ τῆς ἀπόψεως ταύτης ἡ τοποθέτησις τῆς εἰκόνας τῆς Συλλογῆς Λοβέρδου εἰς τὸ δεύτερον ἡμισυ ἢ εἰς τὸ τελευταῖον τέταρτον τοῦ 13<sup>ου</sup> αἰῶνος εἰς οὐδὲν κώλυμα προσκρούει.

Τέλος ἡ λεπτότης τῆς ἐργασίας, ἡ εὐγένεια τοῦ σχεδίου καὶ ἄλλαι, εἰκονογραφικαὶ ἰδίως, λεπτομέρειαι, τὰς ὁποίας προχωροῦντες κατωτέρω θὰ ἐξετάσωμεν, δίδουν ἀρκετὰς βάσεις διὰ τὴν ὑπόθεσιν ὅτι ἡ εἰκὼν αὕτη κατεσκευάσθη κατὰ πᾶσαν πιθανότητα εἰς τὴν Κωνσταντινούπολιν. Ἄν τοῦτο εἶναι ἀκριβές, τότε ἡ εἰκὼν προσλαμβάνει μεγαλυτέραν ἀκόμη σημασίαν, δεδομένου ὅτι ἐλάχισται εἶναι αἱ φορηταὶ εἰκόνες αἱ μέχρις ἡμῶν περιελθούσαι, τὰς ὁποίας θὰ ἠδύνατό τις νὰ θεωρήσῃ ἐξεληθούσας ἀπὸ τὰ ἐργαστήρια τῆς Πρωτευούσης.

## II

Ἐρχόμεθα ἤδη εἰς τὴν ἐρμηνείαν τῆς ἐπὶ τῆς εἰκόνας παριστανομένης σκηνῆς. Τὰ περισσότερα στοιχεῖα διὰ τὴν ἐρμηνείαν ταύτην μᾶς παρέχουν αἱ παλαιαὶ βιογραφίαι τοῦ Χρυσοστόμου<sup>2</sup>. Τὸ ἐπεισόδιον, τὸ ἀποτελοῦν τὸ θέμα τῆς ἐξεταζομένης εἰκόνας, ἐξιστορεῖται ἀπὸ ὅλους τοὺς βιογράφους του<sup>3</sup>. Ἐξ αὐτῶν θὰ λάβωμεν ἐνταῦθα ὡς βάσιν τὸν Γεώργιον Ἀλεξανδρείας, ὡς τὸν παλαιότερον. Ἔχει δὲ τὸ ἐπεισόδιον τοῦτο ἐν περιλήψει ὡς ἐξῆς: Κατὰ τὰ πρῶτα ἔτη τῆς πατριαρχίας του, ὁ Χρυσόστομος τὰς νύκτας «*ἡνίκα σχολὴν ἤγε τὸ ἐπισκοπεῖον*» (192)<sup>4</sup>, εἰσήρχετο «*ἐν τῷ ἀναχωρητικῷ κοιτῶνι αὐτοῦ, καὶ καθήμενος ἐπὶ τινος θρόνου ἤπιεν ἐνώπιον αὐτοῦ λαμπάδα κηροῦ*» (192) καὶ ἔγραφε τὴν ἐρμηνείαν τῶν ἐπιστολῶν τοῦ Παύλου. Γράφων ὁ Χρυσόστομος εἶχε πρὸ αὐτοῦ πάντοτε μίαν εἰκόνα τοῦ Ἀποστόλου Παύλου, πρὸς τὴν ὁποίαν συχνὰ ἠτένιζε «*καὶ ὡς ἐπὶ ζῶντος αὐτοῦ (τοῦ Παύλου) οὕτω προσεῖχεν αὐτῷ... φανταζόμενος διὰ τῆς θεωρίας αὐτῷ ὀμιλεῖν*» (192). Κατὰ τὸν καιρὸν ἐκεῖνον εἰς τῶν ἐπισήμων ἀυλικῶν, περιπεσῶν εἰς τὴν δυσμένειαν τοῦ αὐτοκράτορος, διέτρεχε τὸν κίνδυνον νὰ θανατωθῇ καὶ διὰ τοῦτο ἐκρύπτετο. Διεμήνυσε λοιπὸν οὗτος εἰς τὸν Χρυσόστομον παρακαλῶν νὰ τὸν δεχθῇ εἰς ἀκρόασιν τὴν νύκτα. Ὁ Χρυσόστομος συγκατατίθεται καὶ παραγγέλλει «*τινὶ τῶν εἰς ὑπόμνησιν τεταγμένων (Πρόκλος δὲ οὗτος*

<sup>1</sup> Okunev, ἐν Seminarium Kondakovianum, 8, 1936, πίν. X 1, XI 4.

<sup>2</sup> Αἱ βιογραφίαι αὐταὶ εἶναι τέσσαρες: ἡ τοῦ Γεωργίου Ἀλεξανδρείας, γραφεῖσα, κατὰ τὸν Baur (B.Z. 27, 1927, 6 κ. ἐξ.), μεταξύ τῶν ἐτῶν 680 καὶ 725, ἡ ἀνόνητος, παλαιότερα τοῦ 10<sup>ου</sup> αἰῶνος, τὸ ἐγκώμιον τοῦ Λέοντος τοῦ Σοφοῦ καὶ ἡ τοῦ Συμεὼν Μεταφραστοῦ. Διὰ τὴν μεταξύ των σχέσιν καὶ τὴν ἐκ τοῦ Γεωργίου Ἀλεξανδρείας ἐξάρτησιν τῶν νεωτέρων βλ. E. Bardy ἐν Dictionnaire de théologie catholique, VIII 1, 660 κ. ἐξ. Πᾶσαι αἱ βιογραφίαι ἐδημοσιεύθησαν ὑπὸ H. Savile (Σαβιλίου), Ἰωάννου τοῦ Χρυσοστόμου τὰ εὐρι-

σκόμματα, VIII, Etonae, 1612. Τὸ ἐγκώμιον τοῦ Λέοντος τοῦ Σοφοῦ καὶ παρὰ Migne, P. G. 107, 228 κ. ἐξ. Ἐπίσης παρὰ Migne, P. G. 114, 1045 κ. ἐξ. ἡ βιογραφία τοῦ Συμεὼν Μεταφραστοῦ.

<sup>3</sup> Γεώργιος Ἀλεξανδρείας Savile, VIII 192 κ. ἐξ. Ἀνόνητος, Savile, ἐνθ' ἄν. 323 κ. ἐξ. Λέων ὁ Σοφός, Savile, ἐνθ' ἄν. 277 κ. ἐξ. Migne, P. G. 107, 256 κ. ἐξ. Συμεὼν Μεταφραστής, Savile, ἐνθ' ἄν. 393 κ. ἐξ. Migne, P. G. 114, 1104 κ. ἐξ.

<sup>4</sup> Οἱ ἐντὸς παρενθέσεως ἀριθμοὶ παραπέμπουν εἰς τὰς σελίδας τῆς ὑπὸ Savile ἐκδόσεως τῆς βιογραφίας τοῦ Γεωργίου Ἀλεξανδρείας.

ἦν)»<sup>1</sup>, νὰ τὸν εἰσαγάγῃ τὴν νύκτα εἰς τὸν κοιτῶνά του. Τὴν νύκτα ὁ Πρόκλος μεταβαίνει νὰ εἰδοποιήσῃ τὸν Χρυσόστομον περὶ τῆς ἀφίξεως τοῦ αὐλικοῦ «καὶ ἔρχεται πρὸς τὴν θύραν τοῦ κοιτῶνος καὶ παρακύψας διὰ τινος ὀπῆς ὄρᾳ τὸν Ἰωάννην (δηλ. τὸν Χρυσόστομον) καθήμενον ἐπὶ τοῦ θρόνου αὐτοῦ καὶ γράφοντα, καὶ τὸν ἅγιον Παῦλον ἀνακεκλιμένον ὀπισθεν πρὸς τῇ κεφαλῇ αὐτοῦ, καὶ ἔχοντα τὸ στόμα αὐτοῦ κάτω εἰς τὸ οὖς τοῦ Ἰωάννου τὸ δεξιόν, καὶ ὁμιλοῦντα αὐτῷ. Ἦν δὲ Ἐλισσαία ἡ μορφή αὐτοῦ, καὶ ὁ πῶγων τέλειος καὶ πλατύς.» (193)<sup>2</sup>. Ὁ Πρόκλος, νομίσας ὅτι πρόκειται περὶ ἄλλου ἐπισκέπτου, δὲν ἐτόλμησε νὰ εἰσέλθῃ. Τοῦτο ἐπαναλαμβάνεται ἐπὶ τρεῖς νύκτας. Τὴν ἐπομένην τῆς τρίτης νυκτὸς ὁ Χρυσόστομος ἐνθυμεῖται τὸν αὐλικὸν καὶ ἐρωτᾷ περὶ αὐτοῦ τὸν Πρόκλον, ὁ ὁποῖος τοῦ ἐκθέτει τὰ κατὰ τὰς τρεῖς νύκτας συμβάντα. Ὁ Χρυσόστομος ἐκπλήσσεται λέγων ὅτι οὐδένα ἐδέχθη κατὰ τὰς τρεῖς αὐτὰς νύκτας εἰς τὸν κοιτῶνά του. «Τότε ὁ Πρόκλος ἐξηγήσατο αὐτῷ καὶ τὴν μορφήν καὶ τὸ σχῆμα τοῦ ὀφθέντος αὐτῷ, καὶ τὸ πῶς εἶχε τὸ στόμα αὐτοῦ κάτω εἰς τὸ οὖς αὐτοῦ, καὶ ἐν μυστηρίῳ ἐλάλει αὐτῷ γράφοντος τοῦ μακαρίου (δηλ. τοῦ Χρυσοστόμου)... ὡς δ' ἐπαύσατο ὁ Παῦλος λαλῶν, ἀτεισίας τῇ εἰκόνι τοῦ ἀποστόλου (δηλ. τοῦ Παύλου, τὴν κρεμαμένην εἰς τὸν τοῖχον), καὶ θεασάμενος τὸν χαρακτηῖρα αὐτοῦ ὁμοιον τοῦ ὀφθέντος αὐτοῦ, βαλὼν μετάνοιαν τῷ Ἰωάννῃ καὶ δακτυλοδεικτῶν τὴν εἰκόνα, εἶπε συγχώρησόν μοι, πάτερ, ὃν εἶδον λαλοῦντα σοι ὁμοίος ἐστὶ τούτου, ὡς δὲ ὑπολαμβάνω, καὶ αὐτός ἐστι» (194). Τότε ἐνόησεν ὁ Χρυσόστομος ὅτι ὁ Θεὸς ἀπέστειλε τὸν Παῦλον νὰ τὸν ὀδηγήσῃ εἰς τὴν ὀρθὴν ἐρμηναίαν τῶν ἐπιστολῶν «ἐπιτρέψας δὲ τὸν Πρόκλον ἔξω τῆς θύρας (τοῦ κοιτῶνος) μικρὸν ἀναμεῖναι, κλείσας αὐτὴν ἔρριπεν ἑαυτὸν εἰς τὸ ἔδαφος, εὐχαριστῶν τῷ φιλανθρώπῳ Θεῷ...» (114).

Τὸ ἐπεισόδιον λοιπὸν αὐτὸ παρέστησεν ὁ ζωγράφος ἐπὶ τῆς εἰκόνας, ἀκολουθήσας κυρίως, ὡς νομίζω, τὴν διήγησιν τοῦ Γεωργίου Ἀλεξανδρείας. Τὰ οἰκήματα οὕτω τὰ πληροῦντα τὸ βάθος τῆς εἰκόνας παριστάνουν τὸν «ἀναχωρητικὸν κοιτῶνα» τοῦ Χρυσοστόμου, διαμορφωθέντα συμφώνως πρὸς τὰς αἰσθητικὰς ἀντιλήψεις τῆς τέχνης τῶν Παλαιολόγων. Ὁ μοναχὸς ὁ προβάλλων ἀπὸ τὴν διὰ παραπετάσματος κλειομένην θύραν εἶναι, κατὰ ταῦτα, ὁ Πρόκλος. Ὁ ζωγράφος, ἀκολουθῶν καὶ ὡς πρὸς τὸ σημεῖον τοῦτο τὴν ἑλληνιστικὴν τέχνην τῶν χρόνων τῶν Παλαιολόγων, παρέστησε τὴν θύραν ταύτην κλειομένην διὰ παραπετάσματος (βήλου), ὅπως καὶ τὴν ἄλλην, τὴν ὀπισθεν τοῦ Παύλου, καὶ ὄχι μὲ ξύλινον θυρόφυλλον, ὅπως θὰ ἴδωμεν μετ' ὀλίγον εἰς παλαιότεραν παράστασιν τοῦ ἰδίου θέματος. Ὁ τεχνίτης ὁμοίως τῆς εἰκόνας παρέλειψε μίαν οὐσιώδη

1 Ἀνώνυμος παρὰ Savile, ἐνθ' ἄν. 323. Ὁ Πρόκλος οὗτος εἶναι πρόσωπον πολὺ γνωστὸν εἰς τὴν ἐκκλησιαστικὴν ἱστορίαν. Οὗτος ἀνήλθεν εἰς τὸν πατριαρχικὸν θρόνον τῆς Κων/λεως (434—447) Μ. Γεδεών, Πατριαρχικοὶ πίνακες, Κων/λις, 1890, 181 κ. ἐξ. ὡς τοῦ εἶχε προεἶπει ὁ Χρυσόστομος. Ἀνώνυμος, Savile, ἐνθ' ἄν. 325. Ἐπὶ τῆς πατριαρχίας δὲ αὐτοῦ μετεκομίσθη εἰς Κων/λιν τὸ λείψανον τοῦ Χρυσοστόμου, ὅπως ἐπίσης εἶχεν οὗτος προφητεύσει.

2 Κατὰ τὸν Ἀνώνυμον, ὁ Πρόκλος βλέπει «ἄνδρα τινὰ φαλακρὸν, πλατεῖαν ἐμφαίοντα τὴν γενειάδα, οἷς ὁ

λόγος τὸν Ἐλισσαίᾳ γράφει». Savile, ἐνθ' ἄν. 323. Ἀνάλογος εἶναι ἡ περιγραφή τοῦ Συμεὼν Μεταφραστοῦ, Savile, ἐνθ' ἄν. 393. Migne, P. G. 114, 1104. Ἡ παρομοίωσις αὐτῆ τῆς μορφῆς τοῦ Παύλου μετὰ τὸν προφ. Ἐλισσαῖον ἔχει ἀρκετὴν εἰκονογραφικὴν σημασίαν καὶ δέον νὰ προστεθῇ εἰς τὰς ἀναλόγους συγκρίσεις τῆς μορφῆς τῶν θεοφόρων πατέρων, τὰς ὁποίας παρέχει ὁ Ἐλπιος ὁ Ρωμαῖος. Βλ. Μ. Χατζηδάκη εἰς τὴν Ἐπετηρίδα τῆς Ἐταιρ. Βυζαντινῶν Σπουδῶν, 14, 1938, 413 κ. ἐξ. Βλ. καὶ σ. 402 κ. ἐξ.

λεπτομέρειαν, τὴν ὁποίαν ἀναφέρουν καὶ ὁ Γεώργιος Ἀλεξανδρείας καὶ οἱ ἄλλοι βιογράφοι τοῦ Χρυσοστόμου, δηλαδή τὴν ἐπὶ τοῦ τοίχου ἀνηρτημένην εἰκόνα τοῦ Ἀποστόλου Παύλου. Ταύτην θὰ εὕρωμεν εἰς ἄλλας καὶ παλαιότερας καὶ συγχρόνους μὲ τὴν ἀπασχολοῦσαν ἡμᾶς εἰκόνα παραστάσεις.

Αἱ ὑπεράνω τῶν οἰκοδομημάτων ἐντὸς νεφῶν τρεῖς μορφαί, τοῦ Μωϋσέως, τοῦ Ἀγ. Πέτρου καὶ τοῦ Ἀγ. Ἰωάννου τοῦ Θεολόγου, σχετίζονται μὲ ἄλλα ἐπεισόδια τοῦ βίου τοῦ Χρυσοστόμου παλαιότερα τοῦ ἤδη ἐκτεθέντος. Καὶ πρῶτον διὰ τὸν Ἅγιον Πέτρον καὶ τὸν Ἀγ. Ἰωάννην τὸν Θεολόγον. Καὶ τὸ πρὸς τὴν ἐμφάνισιν αὐτῶν σχετικὸν ἐπεισόδιον διηγοῦνται ὅλοι οἱ βιογράφοι τοῦ Χρυσοστόμου<sup>1</sup>. Ἐνταῦθα, ὅπως καὶ διὰ τὸ προηγούμενον, θ' ἀκολουθήσωμεν τὸν Γεώργιον Ἀλεξανδρείας. Ὅτε ὁ Χρυσόστομος ἦτο μοναχὸς εἰς μονὴν παρὰ τὴν Ἀντιόχειαν, προτοῦ γίνῃ ἀκόμη διάκονος, ἐμόναζεν εἰς τὴν ἰδίαν μονὴν καὶ γηραιὸς ἀσκητής, Σύρος τὸ γένος, ὀνομαζόμενος Ἡσύχιος. Οὗτος εἶχε καὶ τὸ προορατικὸν χάρισμα. Μίαν νύκτα, κατὰ τὴν ὁποίαν ὁ Ἡσύχιος ἠγρύπνει προσευχόμενος, βλέπει εἰς ὀπτασίαν δύο ἀνδρας ἐρχομένους πρὸς τὸν Ἰωάννην τὸν Χρυσόστομον «τὸν μὲν ἕνα κρατοῦντα ἐν τῇ χειρὶ αὐτοῦ τόμον γεγραμμένον, τὸν δὲ ἕτερον κλειδας κατέχοντα.» (169)<sup>2</sup>. Ὁ Χρυσόστομος ἔσπευσε μετὰ φόβου νὰ τοὺς προσκυνήσῃ καὶ νὰ τοὺς ἐρωτήσῃ ποιοὶ εἶναι. Οὗτοι τοῦ ἀπήντησαν ὅτι εἶναι ἀπεσταλμένοι τοῦ Θεοῦ. «Ἐκτείνας δὲ ὁ πρῶτος τὴν χεῖρα αὐτοῦ ἐπιδέδωκεν αὐτῷ τὸν γεγραμμένον τόμον, ὃν κατεῖχεν, εἰπὼν δέξαι τοῦτον τὸν χάριτην ἐκ τῶν χειρῶν μου. Ἐγὼ γὰρ εἰμὶ Ἰωάννης ὁ ἀναπεσὼν εἰς τὸ στήθος τοῦ Κυρίου ἐν τῷ μυστικῷ δείπνῳ... ὁ δὲ ἕτερος ἐκτείνας τὴν χεῖρα αὐτοῦ ἐπιδέδωκεν αὐτῷ, ὡσπερ κατεῖχε κλειδας, λέγων δέξαι καὶ ταύτας. Ἐγὼ γὰρ εἰμὶ Πέτρος ὁ θερμὸς τῇ πίστει...» (169). Ἡ εἰκὼν τοῦ Μωϋσέως ἐμμέσως μόνον δύναται, νομίζω, νὰ ἐρμηνευθῇ μὲ τὰς ὑπαρχούσας βιογραφίας. Κατὰ τὸν Γεώργιον Ἀλεξανδρείας, ὅταν ὁ Χρυσόστομος εὕρισκετο ἀκόμη εἰς τὴν μονήν, ἐνεφανίσθη Ἄγγελος, ὁ ὁποῖος τοῦ εἶπεν ὅτι εἶναι θέλημα Θεοῦ νὰ χειροτονηθῇ πρεσβύτερος. Ὁ Χρυσόστομος ἀρνεῖται προφασιζόμενος ὅτι δὲν εἶναι ἱκανὸς καὶ ὅτι εἶναι ἀσθενής. Τότε ὁ Ἄγγελος τοῦ ἀπαντᾷ: «Οὐκ ἀνέγνως ἐν τῇ γραφῇ τί εἴρηκεν ὁ Θεὸς τῷ Μωϋσῇ, ἠνίκα ἔπεμψεν αὐτὸν πρὸς Φαραὼ τὸν βασιλέα Αἰγύπτου ἐξαγαγεῖν τὸν Ἰσραήλ, ὅτι δίδωμί σε Θεὸν τῷ Φαραῶ καὶ ἐνισχύσω σε ἐν παντὶ ἔργῳ: Καὶ σὲ οὖν αὐτὸς ἐνισχύσει, καὶ δίδωσι τὸ χάρισμα τῆς διακονίας αὐτοῦ εἰς τὸ ἔργον ὃ προχειρίζεται σε.» (176)<sup>3</sup>. Ἐκ τοῦ χωρίου δὲ τούτου πιθανῶς ἐμπνεόμενος ὁ Λέων ὁ Σοφὸς κάμνει παραστατικώτερον τὸν παραλληλισμὸν τοῦ Χρυσοστόμου πρὸς τὸν Παῦλον καὶ τὸν Μωϋσῆ: «... ὅτε μὲν τοῖς πᾶσιν ἀναστρεφόμενος (ὁ Χρυσόστομος) ἵνα κερδίσῃ πάντας ὁ Παῦλος οὗτος ὁ νέος, ἢ πλείονας· ὅτε δὲ ἰδιαζόντως τῷ γνώφῳ κρυπτόμενος, καὶ καθαρῶς τῷ καθαρῷ συγγινόμενος ὁ νέος Μωϋσῆς, ὁ ψυχῶν καὶ νόων ὀρώντων Θεὸν νομοθέτης καὶ ὁδηγὸς καὶ δημαγωγός»<sup>4</sup>. Νομίζω ὅτι ἡ διήγησις τοῦ Γεωργίου Ἀλεξανδρείας,

<sup>1</sup> Γεώργιος Ἀλεξανδρείας, Savile, 169 κ. ἐξ. Ἀνόνημος, Savile, 302 κ. ἐξ. Λέων ὁ Σοφός, Savile, 271 κ. ἐξ. Migne, P. G. 107, 237 κ. ἐξ. Συμεὼν Μεταφραστής, Savile 379 κ. ἐξ. Migne, P. G. 114, 1104.

<sup>2</sup> Οἱ ἐντὸς παρενθέσεως ἀριθμοὶ εἶναι οἱ τῶν σελίδων τῆς ἐκδόσεως Savile.

<sup>3</sup> Τὸ χωρίον εἰς τὸν Ἀνόνημον ἔχει ὡς ἐξῆς: «... ἃ ὁ Θεὸς ὁ ἅγιος βεβούλεται οὐδεὶς ἐστὶν ὁ διασκεδάσαι ἢ τὴν βουλὴν μεταποιῆσαι δυνάμενος, ὡσπερ οὐδὲ Μωϋσῆς τὸ παλαιὸν ἐκεῖνος, ἠνίκα τὴν τοῦ δεσπότου ἐπιταγὴν διεκρούετο». Savile, ἐνθ' ἄν. 308.

<sup>4</sup> Savile, ἐνθ' ἄν. 273. Migne, P. G. 107, 241 κ. ἐξ.

ὅπως ἐπίσης καὶ τὸ χωρίον τοῦ Λέοντος τοῦ Σοφοῦ εἶναι αἱ πηγαὶ τῆς παραστάσεως τοῦ Μωϋσέως ἐπὶ τῆς ἐξεταζομένης εἰκόνας. Αἱ τρεῖς αὐταὶ μορφαί, τοῦ Μωϋσέως, τοῦ Πέτρου καὶ τοῦ Ἀγ. Ἰωάννου τοῦ Θεολόγου, αἱ συμβολίζουσαι τὴν ποιμαντικὴν καὶ ἐρμηνευτικὴν δρασίαν τοῦ Χρυσοστόμου, εἶναι μοναδικαὶ ἐπὶ τῆς εἰκόνας ταύτης, μὴ ἀπαντῶσαι, καθόσον τοῦλάχιστον γνωρίζω, οὔτε εἰς παλαιότερα οὔτε εἰς νεώτερα αὐτῆς μνημεῖα.

Μένει τώρα πρὸς ἐρμηνείαν ὁ εἰς τὸ ἀριστερὸν μέρος τῆς ἐξεταζομένης εἰκόνας ὄμιλος τῶν ἀνθρώπων, τῶν ἱσταμένων πρὸ τοῦ ἀναλογίου καὶ ἀντλούντων ἀπὸ τοὺς ἐξ αὐτοῦ ἐξερχομένους κρουνοὺς (εἰκ. 2). Τὸ μέρος τοῦτο τῆς εἰκόνας εἶναι, ὡς εὐκόλως δύ-



Εἰκ. 2. Μοναχοὶ καὶ ψάλται.  
Λεπτομέρεια τοῦ πίν. 1.

ναταί τις νὰ ἐννοήσῃ, ἀλληγορικὴ παράστασις τῆς διδασκαλίας τοῦ Χρυσοστόμου καὶ τῆς ὠφελείας, τὴν ὁποίαν παρέχουν εἰς τοὺς πιστοὺς αἱ ἐρμηνεῖαι καὶ αἱ διδασκαλῖαι του, συμβολιζόμεναι μὲ τοὺς ἐκ τοῦ ἀναλογίου ἐκρέοντες κρουνοὺς. Πόθεν ἐνεπνεύσθησαν οἱ τεχνῖται τὸν συμβολισμόν τοῦτον; Αἱ βιογραφίαι τοῦ Χρυσοστόμου οὐδόλως μᾶς βοηθοῦν διὰ τὴν διευκρίνησιν τοῦ ζητήματος. Τὸν παραλληλισμὸν ὁμοῦ τῆς διδασκαλίας τοῦ Χρυσοστόμου πρὸς ποταμὸν καταρδεύοντα τὴν Ἐκκλησίαν εὐρίσκομεν κατὰ κόρον ἐπαναλαμβανόμενον εἰς τὴν ὑμνολογίαν τῆς 13ης Νοεμβρίου, ὁπότε ἐορτάζεται ἡ μνήμη τῆς Κοιμήσεως αὐτοῦ, καὶ τῆς 27ης Ἰανουαρίου, ἐπετείου τῆς ἀνακομιδῆς τοῦ λειψάνου του<sup>1</sup>. Μεταξὺ τῶν πολυαρίθμων παραδειγμάτων, τῶν εἰς τὴν ὑμνολογίαν τῶν δύο τούτων ἐορτῶν εὐρισκομένων, ἀναφέρομεν ἕν καὶ μόνον τὸ ὁποῖον μᾶς δίδει ἀναμφισβητήτως τὴν πηγὴν τῆς ἐπὶ τῆς ἐξεταζομένης εἰκόνας ἀπασχολούσης ἡμᾶς παραστάσεως: «*Σὺ τῆς ἀκενώτου πηγῆς ἀντήλσας τὰ ρεῖθρα, ποταμοὺς δογμάτων τῆ Ἐκκλησία προχέεις, ἐξ ὧν πάντες οἱ διψῶντες ἀντλοῦμεν νάματα χρυσόρρειθρα, Χρυσόστομε*»<sup>2</sup>. Δύναται οὕτω νὰ θεωρηθῇ, νο-

μίζω, βέβαιον ὅτι ἡ ὑμνολογία τῶν δύο τούτων ἐορτῶν ὑπῆρξεν ἡ βάση διὰ τὴν δημιουργίαν τῆς συνθέσεως.

Ἦδη ὁμοῦ, προτοῦ προχωρήσωμεν εἰς ἄλλα ζητήματα, εἶναι ἀνάγκη νὰ ἐξετάσωμεν λεπτομερέστερον τὸν ὄμιλον τοῦτον τῶν πρὸ τοῦ ἀναλογίου ἱσταμένων. Περὶ τῶν τριῶν ἐξ αὐτῶν, τῶν εἰκονιζομένων εἰς τὸ βάθος μὲ τὸ κουκούλλιον εἰς τὴν κεφαλὴν καὶ τὸν μανδύαν ἐπὶ τῶν ὤμων, οὐδεμία δύναται νὰ ὑπάρξῃ ἀμφιβολία ὅτι παριστάνουν μοναχοὺς. Οἱ τρεῖς ἔμπροσθεν εὐρισκόμενοι φέρουσι ράσον μὲ πλατείας χειρίδας καὶ ἔχουν ἐπὶ τῆς κεφαλῆς ὑψηλὸν κυλινδροειδῆ, ἡμισφαιρικὸν ἄνω, πῖλον, ὁ ὁποῖος εἰς τὴν βάσιν του, δηλαδὴ ὑπεράνω τοῦ μετώπου, φέρει λευκὰς ταινίας προσδενομένας εἰς τὸ ὄπισθεν μέρος τῆς κεφαλῆς. Τέλος, ὄπισθεν τῶν τριῶν τούτων μὲ τοὺς

<sup>1</sup> Βλ. Μηναῖον Νοεμβρίου εἰς τὴν 13ην καὶ Ἰανουαρίου εἰς τὴν 27ην.

<sup>2</sup> Κανὼν Α' τῆς 27ης Ἰανουαρίου, τροπάριον τῆς

Θ' Ὁδῆς. Μηναῖον Ἰανουαρίου, ἔκδ. Βενετίας, 1873, 230 Β.

ὑψηλοὺς πῖλους ὑπάρχει ἄλλη μορφή, τῆς ὁποίας φαίνεται μέρος μόνον τῆς κεφαλῆς, μὲ πλατύγυρον σκιαδίων. Ὅτι αἱ τρεῖς μορφαὶ μὲ τοὺς ὑψηλοὺς κυλινδρικοὺς πῖλους, τοὺς σκούφους, ὡς ἀπεκάλουν αὐτοὺς οἱ Βυζαντινοὶ <sup>1</sup>, εἰκονίζουσι κληρικοὺς ἀποδεικνύουν παραστάσεις ἐπὶ μνημείων τοῦ 14<sup>ου</sup> αἰῶνος. Εἰς μίαν μικρογραφίαν τοῦ εἰς τὴν Ἑθν. Βιβλιοθήκην τῆς Μαδρίτης ἀποκειμένου περιφήμου χειρογράφου τῶν Ἱστοριῶν τοῦ Σκυλίτζη, ὑπεράνω ὁμίλου ρασοφορούντων καὶ μὲ πῖλον ὅμοιον ἐπὶ τῆς κεφαλῆς, ὑπάρχει ἡ ἐπιγραφή: «Οἱ κληρικοὶ» οὐδεμίαν ἀφήνουσα ἀμφιβολίαν περὶ τῆς ιδιότητός των (εἰκ. 3) <sup>2</sup>. Ἐπίσης χαρακτηριστικὴ εἶναι μία μικρογραφία τοῦ κώδ. 429 τῆς Συνοδικῆς Βιβλιοθήκης τῆς Μόσχας, ἀνήκοντος εἰς τὸ πρῶτον ἴσως ἥμισυ τοῦ 15<sup>ου</sup> αἰῶνος <sup>3</sup> καὶ περιέχοντος τὸν Ἀκάθιστον ὕμνον εἰκονογραφημένον. Ἐκεῖ εὐρίσκομεν, εἰς τὴν εἰκόνα τὴν συνοδεύουσαν τὸν 24<sup>ον</sup> οἶκον τοῦ ὕμνου «Ὡ πανύμνητε μήτηρ...», ὅμιλον διακόνων, εὐδιακρίτων ἐκ τοῦ λευκοῦ στιχαρίου καὶ τοῦ ὄραριου, φερόντων τοιούτους λευκοὺς ὑψηλοὺς πῖλους, χωρὶς ὅμως τὰς περὶ τὴν βάσιν ταινίας, αἱ ὁποῖαι δὲν ὑπάρχουν οὔτε εἰς τὸ χειρόγραφον τῆς Μαδρίτης <sup>4</sup>. Ὅτι ὅμως τοιούτους ὑψηλοὺς σκούφους ἔφερον καὶ ψάλται, ἀναμφιβόλως ὑπὸ τὴν ιδιότητά των ὡς κληρικῶν, ἀποδεικνύει ἡ ἀπὸ τοῦ τέλους πιθανῶς τοῦ 13<sup>ου</sup> αἰῶνος τοιχογραφία τῆς Ζίτσας εἰς τὴν Σερβίαν, ἡ εἰκονίζουσα τὴν ἐκ τοῦ τροπαρίου τῶν Χριστουγέννων «Τί σοι προσενέγκωμεν, Χριστέ κλπ.» προελθοῦσαν γνωστὴν σύνθεσιν <sup>5</sup>. Ὅτι δὲ ἐκεῖ πρόκειται ἀναμφιβόλως περὶ ψαλτῶν ἀποδεικνύει ἡ ψαλτικὴ «χειρονομία», τὴν ὁποῖαν κάμνουν διὰ τῆς δεξιᾶς <sup>6</sup>. Πρὸ τοῦ ἀφήσωμεν τὰς τρεῖς αὐτὰς μορφὰς μὲ τοὺς ὑψηλοὺς πῖλους εἶναι ἀνάγκη νὰ προσθέσωμεν δύο λέξεις διὰ τὰς λευκὰς ταινίας, αἱ ὁποῖαι, ὡς εἶδομεν, περιβάλλουν τὸ κάτω μέρος τοῦ πῖλου καὶ προσδέονται ὀπισθεν. Εἶναι πολὺ πιθανὸν ὅτι ἐνταῦθα ἔχομεν τὴν πρῶτην μορφήν τῆς ταινίας τῆς φερύσσης τὸ ὄνομα «κασμπαστί» ἢ «κασπαστή», μὲ τὴν ὁποῖαν περιέδενον τὸν σκούφον ὁ Πατριάρχης, οἱ ἱερεῖς καὶ οἱ λοιποὶ ἐκκλησιαστικοὶ κατὰ τοὺς χρόνους τῆς Τουρκοκρατίας <sup>7</sup>. Εἰς τὴν τοιχογρα-



Εἰκ. 3. Κληρικοὶ. Λεπτομέρεια ἐκ μικρογραφίας τοῦ Σκυλίτζη τῆς Μαδρίτης.

<sup>1</sup> Διὰ τὸν πῖλον καὶ σκούφον βλ. Γ. Σωτηρίου εἰς τὸ περιοδ. Γρηγόριος Παλαμᾶς, 3, 1919, 365 κ. ἐξ.

<sup>2</sup> Εἰκὼν παρὰ Ο. Tafrali, Thessalonique, des origines au XI<sup>ve</sup> siècle, Paris, 1919, σ. 170, εἰκ. 39.

<sup>3</sup> Διὰ τὴν λίαν ἀμφισβητουμένην χρονολογίαν τοῦ χειρογράφου βλ. Ἄ. Ευγγόπουλον εἰς τὴν Ἑπετηρίδα τῆς Ἑταιρ. Βυζαντ. Σπουδῶν, 10, 1933, σ. 329, σημ. 4.

<sup>4</sup> Εἰκὼν παρὰ J. Myslivec ἐν Seminarium Kon-dakovianum, 5, 1932, πίν. XI. 5.

<sup>5</sup> Petković, ἐνθ' ἄν. I, πίν. 31 b. Ἐπίσης καὶ παρὰ J. Strzygowski, Die Miniaturen des serbischen Psalters... in München, Wien, 1905 (Denkschr. der k. Akademie der Wissenschaften in Wien. Philologisch-histor. Klasse, Bd. LII) σ. 109, εἰκ. 40.

<sup>6</sup> Διὰ τὴν «χειρονομίαν» βλ. Γ. Παπαδοπούλου, Συμβολαὶ εἰς τὴν ἱστορίαν τῆς παρ' ἡμῖν ἐκκλησιαστικῆς μουσικῆς, Ἀθῆναι, 1890, 224 κ. ἐξ. Κ. Ψάχου, Ἡ παρασημαντικὴ τῆς βυζαντινῆς μουσικῆς, Ἀθῆναι, 1917, 64 κ. ἐξ. Ε. Βαμβουδάκη, Συμβολὴ εἰς τὴν σπουδὴν τῆς παρασημαντικῆς τῶν βυζαντινῶν μουσικῶν, I, Σάμος, 1938, 76 κ. ἐξ.

<sup>7</sup> Πρβ. Σωτηρίου, ἐνθ' ἄν. 547 κ. ἐξ. Νομίζω ὅτι ἡ λευκὴ αὐτὴ ταινία ἀρχικῶς θὰ ἐκαλεῖτο Περιστερά. Εἶναι γνωστὸν ὅτι τὸ ὄνομα τοῦτο ἔφερε κατὰ τοὺς χρόνους τῆς Τουρκοκρατίας εἶδος κωνικοῦ πῖλου τῶν ἱερέων, τοῦ ὁποίου τὴν βάσιν περιέβαλλε λευκὴ ταινία. Σωτηρίου, ἐνθ' ἄν. 550. Ἐν τούτοις, ἀπὸ τὸν ὀρισμὸν τῆς Περιστεράς, τὸν ὁποῖον δίδουν ὁ Somavera, παρὰ

φίαν ὅμως τῆς Ζίτσας, περὶ τῆς ὁποίας ἀνωτέρω ἐγένετο λόγος, αἱ λευκαὶ αὐταὶ ταινίαι δὲν περιβάλλουσι τὴν βάσιν τοῦ πύλου, ἀλλὰ κατέρχονται πρὸς τὰ κάτω περιδενόμεναι ὑπὸ τὴν σιαγόνα. Τὸ παράδειγμα δὲν εἶναι μοναδικὸν εἰς τὴν Ζίτσαν. Ἀνάλογον εὐρίσκομεν εἰς τὴν Μονὴν τῆς Κάτω Παναγιᾶς παρὰ τὴν Ἄρταν, μεταξὺ τῶν ὀλίγων τοιχογραφιῶν τοῦ ναοῦ, αἱ ὁποῖαι εἶναι σύγχρονοι μὲ τὴν ἀνέγερσίν του ὑπὸ τοῦ δεσπότη τῆς Ἡπείρου Μιχαὴλ Β' Δούκα (1230 - 1271). Ἐκεῖ εἰκονίζεται ἱεράρχης μὲ χαμηλότατον λευκὸν σκοῦφον προσδενόμενον διὰ λευκῶν ἐπίσης ταινιῶν κάτω τῆς σιαγόνος<sup>1</sup>. Αἱ εἰκόνες αὐταί, ἰδίως ἡ τῆς Κάτω Παναγιᾶς, ἔρχονται εἰς ἐνίσχυσιν τῶν ὑπὸ τοῦ Γλυκᾶ κατὰ τὸν 12<sup>ον</sup> αἰῶνα γραφομένων, ὅτι «*συνήθεια μέχρι τοῦ νῦν κεκράτηκεν ἐν ἀρχιερεῦσι τὸ καὶ τοῖς ἐμπροσθίοις μέρεσι δεδεμένας ἔχειν ὀθόνας*» (σ. 538 Βοημ.). Ἡ συνήθεια δὲ αὕτη ἐπεκράτησε, κατὰ τὸν Γλυκᾶν (ἐνθ. ἀν.), ἀφ' ὅτου ὁ ὁμολογητῆς πατριάρχης Κωνσταντινουπόλεως Μεθόδιος (842-846), ἀνακληθεὶς ἐκ τῆς ἐξορίας ὑπὸ τοῦ βασιλέως Θεοφίλου, εἶχε τὰς σιαγόνας δεμένας μὲ λεπτὴν ὀθόνην, ὡς παθούσας παράλυσιν ἀπὸ τὰς βασάνους, τὰς ὁποίας οὗτος ὑπέστη<sup>2</sup>. Καὶ εἶναι μὲν ἀληθὲς ὅτι ὁ Γλυκᾶς περιορίζει τὴν συνήθειαν αὐτὴν τῶν ὑπὸ τὴν σιαγόνα δενομένων ταινιῶν μόνον εἰς τοὺς ἀρχιερεῖς. Ἡ τοιχογραφία ὅμως τῆς Ζίτσας πείθει ὅτι τοιαύτη συνήθεια ἐπεξετάθη, ἀργότερον ἴσως, καὶ εἰς ἄλλους κληρικούς πλην τῶν ἀρχιερέων.

Ἐρχόμεθα τέλος εἰς τὴν ἐπὶ τῆς ἐξεταζομένης εἰκόνας τῆς Συλλογῆς Λοβέρδου μορφήν μὲ τὸ πλατύγυρον σκιάδιον, τὴν εὐρισκομένην ὀπισθεν τῶν τριῶν κληρικῶν μὲ τοὺς ὑψηλοὺς πύλους. Τοιαῦτα σκιάδια ἔφερον κατὰ τοὺς βυζαντινοὺς χρόνους οἱ κληρικοί, κατὰ δὲ τὴν Τουρκοκρατίαν καὶ ὁ Πατριάρχης<sup>3</sup>. Ἐπὶ τοῦ προκειμένου ὅμως νομίζω ὅτι ἡ μορφή αὕτη μὲ τὸ σκιάδιον εἰκονίζει μᾶλλον ψάλτην. Πράγματι, μεταξὺ τῶν τοιχογραφιῶν τῆς Ραβάνιτσας (1381) εἰς τὴν Σερβίαν βλέπομεν εἰς τὴν γνωστὴν σύνθεσιν, τὴν ληφθεῖσαν ἀπὸ τὸ τροπᾶριον τῶν Χριστουγέννων «*Τί σοι προσενέγκωμεν, Χριστέ κλπ.*», τρεῖς μορφὰς μὲ ἀναλόγου σχήματος σκιάδιον ἐπὶ τῆς κεφαλῆς<sup>4</sup>. Οὗτοι δὲν εἶναι ἀσφαλῶς κληρικοί, ὡς ἀποδεικνύει τὸ μέχρι περίπου τῶν γονάτων κατερχόμενον ἐξωτερικὸν αὐτῶν ἔνδυμα. Εἶναι ὅμως χωρὶς ἀμφιβολίαν ψάλται, τῶν ὁποίων προεξάρχει ὁ Ἰωάννης Δαμασκηνός, ὅπως ἐξάγεται ὄχι μόνον ἀπὸ τὴν περιγραφὴν τοῦ Εὐγενικοῦ<sup>5</sup>, ἀλλὰ καὶ ἀπὸ τὴν ψαλτικὴν χειρονομίαν, τὴν ὁποίαν κάμνουν. Ὅτι τὸ πλατύγυρον τοῦτο σκιάδιον ἔφερον οἱ ψάλται ἐπιβεβαιώνουν κατὰ τρόπον, ὡς νομίζω, ἀναμφισβήτητον αἱ ἀπεικονίσεις τῶν οἴκων 23<sup>ου</sup> «*Ψάλλοντες σου τὸν τόκον...*» καὶ 24<sup>ου</sup> «*ὦ πανύμνητε μήτερ...*» τοῦ Ἀκαθίστου ὕμνου, ὅπου ἡ παρουσία τῶν

Σωτηρίου, ἐνθ' ἀν. 550, σημ. 1, καὶ ὁ Goar, *Εὐχολόγιον*, ἐκδ. 2α, Venetiis, 1730, 133, ἐξάγεται ὅτι Περιστερα ἐκαλεῖτο ἡ λευκὴ ταινία καὶ ὄχι ὁ πύλος. Φαίνεται ὅτι ἀργότερον ἀπὸ τὴν ταινίαν ἔλαβε τὸ ὄνομα καὶ ὁ πύλος.

1 Εἰκὼν εἰς τὸ Ἀρχεῖον τῶν Βυζαντινῶν Μνημείων τῆς Ἑλλάδος, 2, 1936, σ. 86, εἰκ. 18.

2 Ἡ τοιχογραφία τῆς Κάτω Παναγιᾶς, περὶ τῆς ὁποίας ἀνωτέρω ἐγένετο λόγος, παριστᾷ ἴσως αὐτὸν τὸν ὁμολογητὴν Πατριάρχην Μεθόδιον, τοῦ ὁποίου ἡ μνήμη

ἐορτάζεται τὴν 14<sup>ην</sup> Ἰουνίου. Ἡ ἀνάγνωσις ἄλλως τε Ἄνθυμος τῆς ἡμισβεσμένης ἐπιγραφῆς εἰς τὴν τοιχογραφίαν δὲν εἶναι ἀσφαλῆς, ὡς ἀναφέρει ὁ κ. Ὁρλάνδος, Ἀρχ. Βυζαντ. Μνημ. ἐνθ' ἀν. 84, σημ. 2, νομίζω δὲ ὅτι διακρίνονται τὰ στοιχεῖα τῆς λέξεως Μεθόδιος.

3 Σωτηρίου, ἐνθ' ἀν. 367 κ. ἐξ. 546 κ. ἐξ.

4 Εἰκὼν παρὰ G. Millet, *Recherches sur l'icôno-graphie de l'Évangile*, Paris, 1916, σ. 166, εἰκ. 121.

5 Millet, ἐνθ' ἀν. 167.

ψαλτῶν εἶναι ἀπαραίτητος<sup>1</sup>. Τέλος τὰ πολύχρωμα καὶ μὲ πλουσιωτάτας διακοσμήσεις ἐνδύματα τῶν ψαλτῶν, ὅπως ἀποδεικνύει ἡ ψαλτικὴ χειρονομία, εἰς τὴν τοιχογραφίαν τῆς Μονῆς τοῦ Μάρκου παρὰ τὰ Σκόπια (δεύτερον ἡμισυ τοῦ 14<sup>ου</sup> αἰῶνος)<sup>2</sup> εἶναι ἐνδειξις ἀσφαλῆς ὅτι οἱ φέροντες σκιάδιον δύνανται νὰ εἶναι ψάλται χωρὶς ἀπαραίτητος νὰ εἶναι καὶ κληρικοί. Ψάλτας τέλος μὲ ὑψηλοὺς σκούφους ἢ μὲ σκιάδια ἀναφέρει καὶ ἡ Ἑρμηνεία τῶν ζωγράφων διὰ τὴν εἰκονογράφησιν τοῦ 23<sup>ου</sup> οἴκου «Ψάλλοντές σου τὸν τόκον...» τοῦ Ἀκαθίστου<sup>3</sup>. Κατὰ ταῦτα καὶ οἱ φέροντες τοὺς ὑψηλοὺς σκούφους καὶ ὁ φέρων τὸ σκιάδιον εἰς τὸν πρὸ τοῦ ἀναλογίου τοῦ Χρυσοστόμου ὄμιλον ἐπὶ τῆς εἰκόνος τῆς Συλλογῆς Λοβέρδου εἰκονίζουσαν κατὰ πᾶσαν πιθανότητα ψάλτας. Ποία ἡ διαφορὰ μεταξὺ τῶν φερόντων ὑψηλοὺς σκούφους καὶ τῶν καλυπτομένων μὲ σκιάδιον δὲν εἶναι εὐκόλον νὰ εἴπη τις. Ἴσως, ὅπως καὶ ἄλλοτε παρατηρήσαμεν<sup>4</sup>, ἡ διαφορὰ τοῦ καλύμματος νὰ εἶναι ἐνδεικτικὴ διαφορᾶς βαθμοῦ εἰς τὴν ἱεραρχίαν τῶν ψαλτῶν.

### III

Ἐκ τῶν μέχρι τοῦδε ἐκτεθέντων προκύπτει τὸ συμπέρασμα ὅτι εἰς τὴν ἐξεταζομένην εἰκόνα τῆς Συλλογῆς Λοβέρδου παριστάνονται δύο διάφορα θέματα συνδεδεμένα μεταξὺ τῶν κατὰ τρόπον πράγματι ἀριστοτεχνικόν. Τὸ κυριαρχοῦν θέμα εἶναι ὁ Χρυσόστομος γράφων καθ' ὑπαγόρευσιν τοῦ Ἀποστόλου Παύλου, εἰς αὐτὸ δὲ ἀνήκει καὶ ὁ ἀπὸ τοῦ ἀνοίγματος τῆς θύρας προβάλλων Πρόκλος. Τὸ δεύτερον εἰκονιζόμενον θέμα εἶναι ὁ ὄμιλος τῶν κληρικῶν καὶ ψαλτῶν, οἱ ὅποιοι ἀντλοῦσιν ἀπὸ τοὺς κρουνοὺς τοὺς ρέοντας ἐκ τοῦ ἀναλογίου τοῦ Χρυσοστόμου. Τὸ σημεῖον οὗτω, τὸ συνδέον τὰ δύο θέματα εἶναι τὸ ἀναλόγιον, ἀπὸ τὸ ὁποῖον ἐξορροῦν οἱ κρουνοί. Τὰ τρία τέλος πρόσωπα ὑπεράνω τῶν οἰκοδομημάτων, δηλαδὴ ὁ Μωϋσῆς, ὁ Πέτρος καὶ ὁ Ἰωάννης, ἔχουσι δευτερεύουσαν ἐντελῶς σημασίαν, μὴ ἀπαντῶντα, ὡς ἤδη εἴπομεν, εἰς οὐδεμίαν ἄλλην ἀνάλογον ἀπεικόνισιν. Ἦδη πρέπει νὰ ἐξετάσωμεν λεπτομερέστερον ἕκαστον τῶν θεμάτων τούτων, τὰ ὁποῖα εἰς τὸ ἐξῆς, χάριν συντομίας, ἀποκαλοῦμεν, τὸ μὲν Χρυσόστομον μετὰ τοῦ Παύλου, τὸ δὲ Πηγὴν τῆς σοφίας. Ἐπίσης πρέπει νὰ ἐξετασθῇ καὶ τὸ ζήτημα, πότε ἐγένεν ἡ συνένωσις τῶν δύο θεμάτων ὑπὸ τὴν μορφὴν τὴν παρουσιαζομένην εἰς τὴν ἀπασχολοῦσαν ἡμᾶς εἰκόνα τῆς Συλλογῆς Λοβέρδου.

1 Βλ. τὸ Σερβικὸν Ψαλτήριον τοῦ Μονάχου, Strzygowski, ἐνθ' ἄν. πίν. LVIII. 147. Ἐπίσης τὸ χειρόγραφον τῆς Συνόδ. Βιβλιοθ. τῆς Μόσχας, Myslivec, ἐνθ' ἄν. πίν. XI. 5.

2 Myslivec, ἐνθ' ἄν. πίν. X. 5. Ἡ εἰκὼν εὐκρινεστέρα παρὰ L. Mirković — Z. Tatić, Μάρκοβ μαναστιρ (σερβ.), Νόβι Σάδ, 1925, σ. 49, εἰκ. 52.

3 «... ψάλται (ἄλλοι μὲ σκιάδια, ἄλλοι μὲ μακρὰς λευκὰς σκούφους)...», Διονυσίου, Ἑρμηνεία τῆς ζωγραφικῆς τέχνης, ἔκδ. Α. Παπαδοπούλου Κεραμέως, Πετρούπολις, 1909, 150 κγ'.

4 Ἐπετηρὶς Ἑταιρ. Βυζαντ. Σπουδῶν, 9, 1932, 356. Ἡ διαφορὰ αὕτη τῶν καλυμμάτων τῆς κεφαλῆς, διὰ

τὴν ὁποίαν βλ. καὶ Ἐπετηρ. Ἑταιρ. Βυζαντ. Σπουδῶν, 10, 1933, 337, σημ. 1, παρατηρεῖται καὶ εἰς μεταγενεστέρων χρόνων μεμονωμένας εἰκόνας μελωδῶν. Εἰς δύο μουσικοὺς κώδικας τῆς Λαύρας τοῦ Ἁγ. Ὁρους ἐσώθησαν εἰκόνες τοῦ πρωτοψάλτου Ἰωάννου Γλυκέως καὶ τοῦ μαίστορος Ἰωάννου Κουκουζέλη, ἐκ τῶν ὁποίων ὁ πρῶτος φέρει ὑψηλὸν κυλινδροειδῆ λευκὸν πῖλον, φαιλῶνιον καὶ ἐπιγονάτιον, ὁ δὲ δεύτερος σκιάδιον καὶ ράσον. Εἰκόνες ἐν Γ. Παπαδοπούλου, Ἱστορικὴ ἐπισκόπησις τῆς βυζαντινῆς ἐκκλησιαστικῆς μουσικῆς, Ἀθῆναι, 1904, εἰς τὸ τέλος. Διὰ τοὺς περιέχοντας τὰς εἰκόνας κώδικας Παπαδοπούλου, Συμβολαὶ εἰς τὴν ἱστορίαν τῆς παρ' ἡμῖν ἐκκλ. μουσικῆς, 158, σημ. 259.

Ὁ Χρυσόστομος μετὰ τοῦ Παύλου, ὅπως ἀποδεικνύουν τὰ μνημεῖα, τὰ ὁποῖα θὰ ἐξετάσωμεν κατωτέρω, εἶναι ἀσφαλῶς τὸ παλαιότερον τῶν δύο θεμάτων. Τὴν ἀρχαιότεραν, μέχρι τοῦδε τοῦλάχιστον, γνωστὴν ἀπεικόνισίν του παρέχει μία μικρογραφία τοῦ ὑπ' ἀριθ. 211 κώδικος τῆς Ἐθνικῆς Βιβλιοθήκης τῶν Ἀθηνῶν ἀνήκοντος εἰς τὸν 10<sup>ον</sup> αἰῶνα<sup>1</sup>. Ἡ μικρογραφία ὁμως αὕτη ἔχει στοιχειώδη ἐντελῶς χαρακτῆρα. Παρουσιάζει δηλαδὴ ἀπλῶς ἐν προτομῇ τὸν Παῦλον εὐλογοῦντα καὶ κύπτοντα ἐπὶ τοῦ βιβλίου, τὸ ὁποῖον κρατεῖ ἀνοικτὸν ὁ ἀπέναντι αὐτοῦ ἐν προτομῇ ἐπίσης εἰκονιζόμενος Χρυσόστομος. Ὁ Grabar, λαμβάνων πρὸ ὀφθαλμῶν ἀφ' ἐνός ὅτι τὸ ἐπεισόδιον τῆς ἐμφανίσεως τοῦ Παύλου εἰς τὸν Χρυσόστομον, τὸ ὁποῖον ἀνωτέρω παρεθέσαμεν, ἀναφέρεται ἤδη ὑπὸ τοῦ Γεωργίου Ἀλεξανδρείας (680-725) καὶ ἀφ' ἐτέρου τὴν κατὰ κρόταφον παράστασιν τῶν δύο μορφῶν καὶ τὰ χαρακτηριστικὰ τοῦ Παύλου, καταλήγει εἰς τὸ συμπέρασμα ὅτι ἡ μικρογραφία αὕτη τοῦ Ἀθηναϊκοῦ κώδ. 211 ἀντιγράφει πρότυπον παλαιότερον τῶν χρόνων τῆς Εἰκονομαχίας<sup>2</sup>. Τοῦτο εἶναι πολὺ πιθανόν. Ἄν δὲ λάβωμεν ὑπ' ὄψιν τὰ λεγόμενα ὑπὸ τοῦ Γεωργίου Ἀλεξανδρείας εἰς τὸ προοίμιον τῆς ὑπ' αὐτοῦ συγγραφείσης βιογραφίας τοῦ Χρυσόστομου, ὅτι «ἠνθολόγησεν» ἐκ τῶν παλαιότερων<sup>3</sup>, θὰ ἠδυνάμεθα ἴσως νὰ καταλήξωμεν εἰς τὸ συμπέρασμα ὅτι ἡ σύνθεσις αὕτη τοῦ Χρυσόστομου μὲ τὸν Παῦλον εἶναι παλαιότερα τῶν χρόνων τοῦ συγγραφέως τούτου. Εἶναι ὁμως ζήτημα, ὅπως τοῦλάχιστον νομίζω, ἂν ἤδη κατὰ τὴν προεικονομαχικὴν ἐποχὴν ἢ σύνθεσις εἶχε λάβει τὴν ὀριστικὴν μορφήν, τὴν ἐμφανιζομένην, ὅπως θὰ ἴδωμεν, ἀπὸ τοῦ 11<sup>ου</sup> κυρίως αἰῶνος, ἢ ἂν τὸ περίφημον αὐτὸ ἐπεισόδιον δὲν ἀπεδίδοτο ἀπλῶς μὲ τὰ δύο πρόσωπα, τὸν Παῦλον καὶ τὸν Χρυσόστομον εἰκονιζομένους ὁμοῦ ἢ χωριστά. Εἰς τὴν σκέψιν αὐτὴν μᾶς ὀδηγοῦν αἱ δύο εἰκόνες τοῦ Χρυσόστομου καὶ τοῦ Παύλου, παριστανομένων ὀρθίως εἰς δύο ἀπέναντι σελίδας τοῦ κώδ. 210 τῆς Ἐθν. Βιβλιοθήκης τῶν Ἀθηνῶν, ὁ ὁποῖος περιέχει ὁμίλιας τοῦ Χρυσόστομου καὶ ἀνήκει εἰς τὸν 9<sup>ον</sup> ἢ 10<sup>ον</sup> αἰῶνα<sup>4</sup>. Εἶναι φανερόν ὅτι καὶ εἰς τὸν Ἀθηναϊκὸν κώδ. 211, ὅπου ὁ Παῦλος καὶ ὁ Χρυσόστομος εἰκονίζονται ὁ εἰς ἀπέναντι τοῦ ἄλλου εἰς τὴν ἰδίαν μικρογραφίαν, καὶ εἰς τὸν Ἀθηναϊκὸν κώδ. 210, ὅπου τὰ δύο αὐτὰ πρόσωπα εὐρίσκονται εἰς δύο ἀπέναντι σελίδας, οἱ ἐκτελέσαντες τὰς εἰκόνας ταύτας ζωγράφοι εἶχον ὑπ' ὄψει των τὸ ἐπεισόδιον αὐτό, τὸ ὁποῖον ὁμως ἀπέδωκαν κατὰ τρόπον ἐντελῶς ἀπλοῦν. Βεβαίως εἰς τὴν μικρογραφίαν τοῦ κώδ. 211 ὑπάρχει κάποια ἀπόπειρα συνθέσεως καὶ εἶναι πολὺ πιθανόν ὅτι ὁ ἐκτελέσας αὐτὴν τεχνίτης εἶχεν ὑπ' ὄψει του ὀρισμένον πρότυπον, τὸ ὁποῖον ἀπέδωκε κατὰ τρόπον ἐντελῶς ἀπλοποιημένον. Τὸ πρότυπον ὁμως αὐτό, ὅσον καὶ ἂν θεωρηθῇ ἀπλοποιημένον εἰς τὴν μικρογραφίαν ταύτην, πάντως δὲν φαίνεται ὅτι θὰ ἦτο ὁμοιον μὲ τὴν σύνθεσιν

1 Ἐδημοσιεύθη ὑπὸ Α. Grabar ἐν *Seminarium Kondakovianum*, 5, 1932, πίν. XXIII. 2.

2 Grabar, ἔνθ' ἀν. 294 κ. ἔξ.

3 «Οὐδὲν μὲν ἐξ αὐτῶν ἀντοπιήσαντες, ἐκ δὲ τῶν συγγραμμένων αὐτὰ ἀνθολόγησαντες». Savile, ἔνθ' ἀν. 158, 25.

4 P. Buberl, *Die Miniaturenhandschriften der Nationalbibliothek in Athen*, Wien, 1917 (Denkschr. der k. Akademie der Wissensch. in Wien. Philo-

sophisch-histor. Klasse, Bd. 80, Abh. 2), σ. 5, ἀριθ. 2 καὶ πίν. II, 2-3. Βλ. καὶ Α. Delatte, *Les manuscrits à miniatures et à ornements des Bibliothèques d'Athènes, Liège-Paris*, 1926 (Bibliothèque de la Faculté de Philosophie et Lettres de l'Université de Liège, Fasc. XXXIV), σ. 72 κ. ἔξ. ἀριθ. 30 καὶ πίν. XXIX (μόνον ὁ Παῦλος). K. Weitzmann, *Die byzantinische Buchmalerei des 9 und 10 Jahrhunderts*, Berlin, 1935, 61 κ. ἔξ. πίν. LXVII 399, 400.



τὴν ἐπικρατήσαν ἀπὸ τοῦ 11<sup>ου</sup> αἰῶνος. Ἀλλά, καὶ ἂν παρὰ ταῦτα παραδεχθῶμεν μετὰ τοῦ Grabar τὴν ὑπαρξιν μιᾶς τοιαύτης συνθέσεως δημιουργηθείσης κατὰ τοὺς προεικονομαχικοὺς χρόνους, πρέπει νὰ παρατηρήσωμεν ὅτι αὕτη θὰ εἶχε πολὺ περιορισμένην διάδοσιν. Αἱ μικρογραφίαι τοῦ Ἀθηναϊκοῦ κώδ. 211 ἀνήκουν, ὡς εὐστοχώτατα παρατήρησεν ὁ Grabar, εἰς τὸν κύκλον τῆς ἀνατολικῆς τέχνης, σχετιζόμεναι μὲ παλαιὰ πρότυπα δημιουργηθέντα ἴσως εἰς τὴν Ἀντιόχειαν<sup>1</sup>. Ὁ Ἀθηναϊκὸς κώδ. 210, τὸν ὁποῖον ὁ Weitzmann κατατάσσει εἰς τὴν ὁμάδα τῶν χειρογράφων τῶν σχετιζομένων μὲ ἀρμενικὰς μικρογραφίας καὶ καταγομένων ἐκ τῆς περιοχῆς τῆς Τραπεζοῦντος<sup>2</sup>, φαίνεται, κατὰ τὴν γνώμην μου, πιθανώτερον ὅτι προέρχεται ἐκ Κων/πόλεως. Οὕτω, κατὰ τοὺς ἰδίους περίου χρόνους, ἔχομεν δύο διαφόρους τρόπους ἀποδόσεως τοῦ αὐτοῦ ἐπεισοδίου. Ἡ Ἀνατολὴ τὸ ἀποδίδει μὲ μίαν σύνθεσιν, ἂν καὶ ὑποτυπώδους μορφῆς, τὴν ὁποίαν ὁμως ἀγνοεῖ, φαίνεται, ἡ Κων/πολις, ἀρκουμένη εἰς τὴν παράθεσιν τῶν δύο ἡρώων τοῦ ἐπεισοδίου εἰς δύο μεμονωμένας εἰκόνας των. Οὕτω καταλήγομεν εἰς τὸ συμπέρασμα ὅτι μέχρι τοῦ 10<sup>ου</sup> αἰῶνος, καὶ ἂν ἀκόμη ὑπῆρχεν ἰδία σύνθεσις διὰ τὸ ἐπεισόδιον τοῦ Χρυσοστόμου μὲ τὸν Παῦλον, αὕτη δὲν φαίνεται νὰ εἶχεν ἐπικρατήσει γενικῶς, οὔτε δὲ καὶ τὴν γνωρίζομεν ἐπακριβῶς.

Τὴν σύνθεσιν ἐντελῶς πλέον ἀπηρτισμένην, ὑπὸ τὴν μορφήν τὴν ὁποίαν εἶδομεν εἰς τὴν εἰκόνα τῆς Συλλογῆς Λοβέρδου, τὴν εὐρίσκομεν εἰς μικρογραφίας χειρογράφων ἀπὸ τοῦ 11<sup>ου</sup> αἰῶνος.

Εἰς τὴν ἀνέκδοτον ἀκόμη, καθ' ὅσον τοῦλάχιστον γνωρίζω, μικρογραφίαν, τὴν εὐρίσκομένην εἰς τὴν ἀρχὴν τοῦ κώδ. 766 τῆς Βιβλιοθήκης τοῦ Βατικανοῦ, ὁ ὁποῖος περιέχει τὰς ἐπιστολὰς τοῦ Παύλου μετὰ ἐρμηνείας, βλέπομεν εἰκονιζόμενον τὸ ἐπεισόδιον, ὅπως τὸ διηγεῖται ὁ Γεώργιος Ἀλεξανδρείας καὶ οἱ ἄλλοι βιογράφοι (εἰκ. 4). Ὁ Χρυσόστομος κἀθηται ἐπὶ θρόνου μετὰ ὑποποδίου, γράφων ἐπὶ πινακίδος καὶ ἔχων πρὸ αὐτοῦ ἀναλόγιον, ἐπὶ τοῦ ὁποῖου ὁμως δὲν ὑπάρχει τὸ ἀνοικτὸν βιβλίον, τὸ εὐρίσκόμενον εἰς τὴν εἰκόνα τῆς Συλλογῆς Λοβέρδου. Ὅπισθεν τοῦ Χρυσοστόμου παρίσταται, ὅπως καὶ εἰς τὴν εἰκόνα, ὁ Παῦλος. Δύο καὶ ἐδῶ οἰκοδομήματα πληροῦσι τὸ βάθος, ἀλλὰ πολὺ σχηματικώτερα καὶ στενώτερα παρὰ εἰς τὴν εἰκόνα, τὸ δὲ ὕψος, τὸ ὁποῖον ἐκεῖ ἐκτείνεται ἀπὸ τοῦ ἐνὸς κτηρίου πρὸς τὸ ἄλλο, εἰς τὴν μικρογραφίαν εὐρίσκεται μόνον εἰς τὸ ἀριστερὸν οἰκοδόμημα. Ἡ θύρα τοῦ δεξιοῦ οἰκοδομήματος, ἀπὸ τὴν ὁποίαν προβάλλει ὁ Πρόκλος, δὲν κλείεται μὲ παραπέτασμα, ὅπως εἰς τὴν εἰκόνα Λοβέρδου, ἀλλὰ μὲ ξύλινα θυρόφυλλα. Ἐν νέον στοιχεῖον, πρῶτην φορὰν ἐμφανιζόμενον, εἶναι ἡ μεγάλη εἰκὼν τοῦ Ἀποστόλου Παύλου ἢ κρεμαμένη δι' ἀλύσεως ἀπὸ τοῦ πλαισίου τῆς μικρογραφίας ἐπὶ τοῦ χρυσοῦ βάθους, μεταξὺ τῶν δύο οἰκοδομημάτων. Ὁ ζωγράφος τὴν μικρογραφίαν ταύτην ἢ τὸ πρότυπόν του ἠσθάνθη τὴν ἀνάγκην νὰ παραστήσῃ καὶ τὴν εἰκόνα τοῦ Παύλου, περὶ τῆς ὁποίας τόσος γίνεται λόγος εἰς τὴν διήγησιν τοῦ σχετικοῦ ἐπεισοδίου. Ἐπειδὴ ὁμως δὲν ὑπῆρχεν ἄλλοῦ θέσις, δὲν ἐδίστασε νὰ τὴν ζωγραφίσῃ εἰς τὸ χρυσοῦν βάθος, ἀδιαφορῶν διὰ τὴν ἐλάχιστην φυσικὴν αὐτὴν τοποθέτησιν, ἢ ὁποία ὁμως εἶχε τὸ προσὸν ὅτι καθίστα τὴν εἰκόνα λίαν ἐμφανῆ. Ὁ ζωγράφος τῆς

<sup>1</sup> Grabar, ἐνθ' ἄν. 260. Πρβ. καὶ Weitzmann, <sup>2</sup> Weitzmann, ἐνθ' ἄν. 61 κ. ἐξ. ἐνθ' ἄν. 57 κ. ἐξ.

Συλλογῆς Λοβέρδου, πρὸ ὁμοίας ἀδυναμίας εὐρεθεὶς διὰ τὴν ἐξεύρεσιν θέσεως πρὸς τοποθέτησιν τῆς εἰκόνας τοῦ Παύλου καὶ μὴ ἐννοῶν, φαίνεται, νὰ παραβιάσῃ τὴν φυσικότητα τοῦ ἔργου του, τὴν παρέλειψε. Δέον τέλος νὰ σημειώσωμεν, σχετικῶς μὲ τὴν μικρογραφίαν ταύτην τοῦ κώδικος τοῦ Βατικανοῦ, καὶ μίαν ἀκόμη λεπτομέρειαν. Ὁ Χρυσόστομος δηλαδὴ παρίσταται καθήμενος ἐπὶ θρόνου, ὅπως καὶ εἰς τὴν εἰκόνα τῆς Συλλογῆς Λοβέρδου. Τὸν θρόνον ἀναφέρει ρητῶς ἐκ τῶν βιογράφων μό-



Εἰκ. 4. Μικρογραφία τοῦ κώδ. 766 τῆς Βιβλιοθήκης τοῦ Βατικανοῦ.

νον ὁ Γεώργιος Ἀλεξανδρείας<sup>1</sup>. Τοῦτο θὰ ἡδύνατο ἴσως νὰ θεωρηθῇ ἐπαρκῆς ἔνδειξις ὅτι ὁ ζωγραφήσας τὴν μικρογραφίαν ἢ τὸ πρότυπόν του εἶχεν ὑπ' ὄψει του τὴν βιογραφίαν ταύτην.

Ὅμοιου τύπου μικρογραφία εὐρίσκεται εἰς τὸν κώδ. 7 τῆς Ἐθν. Βιβλιοθήκης τῶν Ἀθηνῶν (εἰκ. 5)<sup>2</sup>. Τὸ χειρόγραφον τοῦτο, τὸ ὁποῖον ἄλλοι χρονολογοῦν ἀπὸ τοῦ 10<sup>ου</sup>

<sup>1</sup> «... καὶ καθήμενος ἐπὶ τινος θρόνου...» Savile, ἔνθ' ἄν. 192.

<sup>2</sup> Buberl, ἔνθ' ἄν. πίν. XVII. 40 καὶ σ. 14. Delatte, ἔνθ' ἄν. 77 κ. ἔξ. Οὔτε ὁ εἰς οὔτε ὁ ἄλλος ἠγνόησαν τὸ

θέμα τῆς εἰκόνας. Ὁ Delatte, παρασυρθεὶς ἀπὸ μίαν μικρογραφίαν τοῦ Ἀθηναϊκοῦ κώδ. 151, υπέθεσεν ὅτι παριστάνονται ὁ Εὐάγγ. Λουκᾶς μὲ τὸν Παῦλον.

αἰῶνος καὶ ἄλλοι, μὲ περισσοτέραν ἴσως πιθανότητα, ἀπὸ τοῦ 12<sup>ου</sup> <sup>1</sup>, περιέχει τὸ Ψαλτήριον <sup>2</sup>. Ἡ μικρογραφία αὕτη μᾶς δίδει τὰ ἴδια ἀκριβῶς στοιχεῖα, τὰ ὁποῖα συνητήσαμεν καὶ εἰς τὴν προηγουμένως ἐξετασθεῖσαν τοῦ κώδ. 766 τῆς Βιβλιοθήκης τοῦ Βατικανοῦ (εἰκ. 4). Τὰ ἴδια εἰς τὰ δύο ἄκρα στενά οἰκοδομήματα, ἐδῶ μάλιστα πολὺ ἀπλούστερα καὶ χωρὶς τὸ ὕφασμα ἐπὶ τῆς στέγης τοῦ ἀριστεροῦ. Εἰς τὴν ἰδίαν ἐπίσης θέσιν, ἐπὶ τοῦ χρυσοῦ βάνθους, ἢ εἰκῶν τοῦ Ἀποστ. Παύλου <sup>3</sup>. Ὑπάρχουσιν ὅμως καὶ μερικαὶ διαφοραὶ ἀπὸ τὴν μικρογραφίαν τοῦ κώδικος τοῦ Βατικανοῦ. Ἡ θύρα, ἀπὸ τὴν ὁποίαν προβάλλει ὁ Πρόκλος, κλείεται ὄχι μὲ ξύλινα θυρόφυλλα, ὅπως εἰς τὸν κώδικα τοῦ Βατικανοῦ, ἀλλὰ μὲ παραπέτασμα, ὅπως εἰς τὴν εἰκόνα Λοβέρδου. Τέλος ὁ Χρυσόστομος δὲν κάθηται ἐπὶ θρόνου, ἀλλ' ἐπὶ скаμνίου, χωρὶς ἐρεισίνωτον, πατεῖ ὅμως ἐπὶ χαμηλοῦ ὑποποδίου. Καὶ τὸ κάθισμα ἐν τούτοις αὐτὸ εἶναι σύνηθες εἰς εἰκόνας Εὐαγγελιστῶν <sup>4</sup>, ὥστε θὰ ἦτο εὐκόλον νὰ τὸ ἀντέγραψεν ὁ τεχνίτης τῆς μικρογραφίας ἀπὸ ἀνάλογον παράστασιν.

Αἱ δύο ἐξετασθεῖσαι μικρογραφίαι δεικνύουν ὅτι τὸν 11<sup>ον</sup> ἤδη αἰῶνα ἢ παράστασις αὕτη τοῦ Χρυσοστόμου μὲ τὸν Παῦλον ὄχι μόνον εἶχε τελείως ἀπαρτισθῆ, ἀλλ' εἶχε καὶ εὐρύτητα διαδοθῆ. Τοῦτο ἐπιβεβαιοῦται καὶ ἀπὸ τὸ ἐπίγραμμα τοῦ Ἰωάννου Εὐχαίτων, τὸ φέρον τὸν τίτλον: «*Εἰς τὴν κατὰ τὸν ἅγιον Παῦλον καὶ τὸν Χρυσόστομον ἱστορίαν*», ὅπου ὁ λόγιος ἱεράρχης τοῦ 11<sup>ου</sup> αἰῶνος περιγράφει εἰκόνα ἐντελῶς ἀνά-



Εἰκ. 5. Μικρογραφία τοῦ κώδ. 7 τῆς Ἐθν. Βιβλιοθ. τῶν Ἀθηνῶν.

<sup>1</sup> Ὁ Ἰ. Σακελίω, Κατάλογος τῶν χειρογράφων τῆς Ἐθν. Βιβλιοθήκης τῆς Ἑλλάδος, Ἀθῆναι, 1892, σ. 1, ἀριθ. 7, χρονολογεῖ τὸν κώδ. ἀπὸ τοῦ 10<sup>ου</sup> αἰῶνος. Τοῦτον ἀκολουθεῖ ἀνεξλεγκτῶς ὁ Delatte, ἐνθ' ἄν. 75. Ὁ Buberl, ἐνθ' ἄν. 14, τοποθετεῖ αὐτὸν εἰς τὸν 12<sup>ον</sup> αἰῶνα.

<sup>2</sup> Ἡ παρουσία τῆς σκηνῆς ταύτης εἰς τὸ Ψαλτήριον ἐξηγεῖται ἐκ τοῦ γεγονότος ὅτι εὐρίσκεται εἰς τὴν ἀρχὴν τοῦ Ὑπομνήματος τοῦ Χρυσοστόμου εἰς τοὺς Ψαλμούς. Ὁ ζωγράφος τὴν ἀντέγραψεν ἀσφαλῶς ἀπὸ χειρογράφου περιέχον τὰς Ἐπιστολάς τοῦ Παύλου μὲ ἐρμηνείας τοῦ Χρυσοστόμου, ἀνάλογον πρὸς τὸν ἀνωτέρω ἐξετα-

σθέντα Βατικανὸν κώδ. 766.

<sup>3</sup> Ὁ Delatte, ἐνθ' ἄν. 78, τὴν παρουσίαν τῆς εἰκόνης, χωρὶς νὰ ἐννοήσῃ τίνα αὕτη παριστάνει, θεωρεῖ «ἐκκλησιαστικὴν» καὶ διερωτᾶται, μήπως ἐτέθη ἐκεῖ διὰ νὰ συμπληρώσῃ τὴν διακόσμησιν τοῦ δωματίου (!) ἢ μήπως παριστᾷ ἄνοιγμα, ἀπὸ τὸ ὁποῖον φαίνεται ἡ μορφή τοῦ Χριστοῦ (!) παρατηρῶν ἐν τέλει ὅτι «αἱ θεῖαι ἐμφανίσεις παρίστανται ἐνίοτε μὲ τὸν τρόπον αὐτὸν εἰς τὴν βυζαντινὴν τέχνην (!).

<sup>4</sup> Βλ. π. χ. τὸν Ματθαῖον εἰς τὸν σύγχρονον κώδ. 76 τῆς Ἐθν. Βιβλιοθήκης τῶν Ἀθηνῶν παρὰ Buberl, ἐνθ' ἄν. πίν. XXV. 64.

λογον πρὸς τὰς ἐξετασθείσας μικρογραφίας, ἀπὸ τὴν ὁποίαν δὲν ἔλειπε καὶ ἡ μορφή τοῦ Πρόκλου<sup>1</sup>.

Διὰ νὰ συμπληρώσωμεν τὴν ἐξέτασιν τοῦ θέματος τοῦ Χρυσοστόμου μὲ τον Παῦλον εἶναι ἀνάγκη νὰ μελετήσωμεν καὶ μίαν ἀκόμη παράστασιν. Αὕτη εὑρίσκεται μεταξὺ τῶν τοιχογραφιῶν τοῦ καθολικοῦ τῆς Μονῆς Χελανδαρίου εἰς τὸ Ἅγιον Ὅρος. Αἱ τοιχογραφίαι αὗται ἐγένοντο περὶ τὸ 1300, τὰ χρώματά των ὅμως ἀνενεώθησαν κατὰ τὸ 1804, χωρὶς οὐδὲως σχεδόν, εἰς τὰς περισσότερας τοῦλάχιστον σκηνάς, ν' ἀλλοιωθῆ ἡ ἀρχικὴ σύνθεσις των<sup>2</sup>. Ὡστε εἰς τὴν ἐνδιαφέρουσαν ἡμᾶς σύνθεσιν ἡ ὅλη εἰκονογραφικὴ διάταξις εἶναι ἡ ἀρχικὴ τοῦ 14<sup>ου</sup> αἰῶνος, ἐκτὸς ἐλαχίστων ἀσημάντων προσθηκῶν



Εἰκ. 6. Σκηναὶ ἐκ τοῦ βίου τοῦ Χρυσοστόμου. Τοιχογραφία Μ. Χελανδαρίου Ἁγίου Ὁρους.

τοῦ ζωγράφου τοῦ 1804, αἱ ὁποῖαι ἄλλωστε εὐκόλως γίνονται, ὡς θὰ ἴδωμεν, ἀντιληπταί. Εἰς τὴν σύνθεσιν λοιπὸν ταύτην (εἰκ. 6)<sup>3</sup> εἰκονίζεται δεξιὰ ὁ γράφων Χρυσόστομος, καθήμενος ἐπὶ скаμνίου, ὅπως εἰς τὸν Ἀθηναϊκὸν κώδ. 7, (εἰκ. 5) καὶ πατῶν ἐπὶ στρογγύλου ψιαθίνου ὑποποδίου. Τὸ ψιαθινὸν τοῦτο στρογγύλον ὑποπόδιον, τὸ ὁποῖον βλέπομεν καὶ εἰς τὴν ἐν τῷ μέσῳ εἰκόνα τοῦ Χρυσοστόμου, τὴν μέλλουσαν νὰ μᾶς ἀπασχολήσῃ ἀμέσως κατωτέρω, χρησιμοποιούμενον καὶ σήμερον ἀκόμη εἰς τὸ Ἅγ. Ὅρος ὑπὸ τὸ ὄνομα «πατίκι», εἶναι κατὰ πᾶσαν πιθανότητα προσθήκη τοῦ 1804. Ὅπισθεν τοῦ Χρυσοστόμου εἰκονίζεται ὁ Παῦλος. Ἐπειδὴ ὅμως ἡ παράστασις εἶναι ἀντεστραμμένη, οὗτος ὁμιλεῖ εἰς τὸ ἀριστερὸν οὖς τοῦ Χρυσοστόμου, καὶ ὄχι εἰς τὸ δεξιόν, ὅπως ἀναφέρει ὁ Γεώργιος Ἀλεξανδρείας καὶ ὡς παριστάνουν αὐτὸν αἱ μέχρι τοῦδε ἐξετασθεῖσαι εἰκόνες. Εἰς τὸ βάθος ὑπάρχει οἰκοδόμημα, ἀπὸ τὴν θύραν τοῦ ὁποίου προβάλλει ὁ Πρόκλος. Καὶ ἐδῶ ἡ θύρα κλείεται μὲ ξύλινα θυρόφυλλα, ὅπως εἶδομεν εἰς τὸν κώδ.

<sup>1</sup> Migne, P. G., 120, 1134, Π'. Τὴν ἔκδοσιν τοῦ P. de Lagarde δὲν ἠδυνήθη νὰ ἴδω.

<sup>2</sup> Millet, Athos, Κείμενον πρὸ τῶν πινάκων, σ. 61.

<sup>3</sup> Millet, Athos, πίν. 79, 3.

766 τοῦ Βατικανοῦ. Ἡ παράστασις λοιπὸν αὐτὴ εἶναι καθ' ὅλα σύμφωνος πρὸς τὰς παλαιότερας μικρογραφίας. Εἰς τὸ μέσον τῆς συνθέσεως εἰκονίζεται ὁ Χρυσόστομος ὄρθιος, πατῶν πάλιν ἐπὶ στρογγύλου ψιαθίου καὶ ἀναγινώσκων εἰς βιβλίον ἀνοικτὸν ἐπὶ ἀναλογίου. Εἰς τὸ βιβλίον ὑπάρχει ἡ ἐκ τοῦ Ψαλμ. 118.26 φράσις: «*Τὰς ὁδοὺς σου (ἀντὶ μου) ἐξήγγειλα*». Τὸ σχῆμα τῶν γραμμάτων δεικνύει ὅτι ἡ ἐσφαλμένως γραμμῆν αὐτὴ φράσις ὀφείλεται χωρὶς ἀμφιβολίαν εἰς τὸν ἀνακαινιστὴν τοῦ 1804. Τὸ περιεργὸν ἐδῶ εἶναι ὅτι τὸ ἄνω σῶμα τοῦ Χρυσοστόμου κρατεῖται ὄρθιον ὑπὸ σχοινίου, τὸ ὁποῖον, διερχόμενον κάτω ἀπὸ τὰς μασχάλας καὶ πρὸ τοῦ στήθους του, προσδέεται ἐπὶ ἀγκιστροειδοῦς καρφίου προσηλωμένου εἰς τὴν στέγην τῆς ἀριστερᾶς πτέρυγος τοῦ εἰς τὸ βάθος οἰκοδομήματος. Ἀπὸ τὰς βιογραφίας πολλῶν ἀσκητῶν εἶναι γνωστὸν τὸ μέσον τοῦτο διὰ τὴν ὑπερνίκησιν τοῦ καμάτου καὶ τοῦ νυσταγμοῦ<sup>1</sup>. Οὐδεὶς ὁμῶς τῶν βιογράφων τοῦ Χρυσοστόμου ἀναφέρει ὅτι καὶ οὗτος ἐχρησιμοποίησε αὐτὸ διὰ νὰ παραμένῃ ἄγρυπνος. Τοιοῦτου ἄλλωστε μέσου δὲν φαίνεται νὰ εἶχεν ἀνάγκην ὁ Χρυσόστομος, τοῦ ὁποίου ὁ Γεώργιος Ἀλεξανδρείας θαυμάζει τὸ ὑπὲρ φύσιν πολυάγρυπνον<sup>2</sup>. Νομίζω ὅτι τὸ σχοινίον αὐτὸ εἶναι προσθήκη τοῦ 1804 προελθοῦσα ἀπὸ παρεξήγησιν τοῦ ἀγκιστροειδοῦς καρφίου ἐπὶ τῆς στέγης τοῦ εἰς τὸ βάθος οἰκοδομήματος. Εἰς παραστάσεις δηλαδὴ τῶν χρόνων τῶν Παλαιολόγων, εἰς τοὺς ὁποίους ἀνήκει καὶ ἡ προκειμένη, ἀγκιστροειδῆ καρφία ἀναλόγου μορφῆς βλέπομεν εἰς τὰς στέγας τῶν οἰκοδομημάτων χρησιμεύοντα διὰ τὴν συγκράτησιν τῶν ὑφασμάτων τῶν ἐκεῖ ἀπλουμένων<sup>3</sup>. Τὸ εἰς τὴν τοιχογραφίαν τοῦ Χελανδαρίου οἰκοδόμημα μὲ τὰς δύο πτέρυγας, ἀνῆκον εἰς τὴν ἀρχικὴν σύνθεσιν<sup>4</sup>, φαίνεται ὅτι ἔφερον ἐπὶ τῆς στέγης ἀνάλογον ὑφασμα, τὸ ὁποῖον συνεκρατεῖτο μὲ τὸ ἀγκιστροειδὲς καρφίον. Πρὸ τῆς ἐπισκευῆς τοῦ 1804 τὸ μέρος τοῦτο τῆς τοιχογραφίας ἦτο πιθανώτατα κατεστραμμένον. Αὐτὸ συνάγεται σαφῶς ἀπὸ τὰ οἰκοδομήματα τὰ πληροῦντα τὸ ἀριστερὸν ἡμισυ τοῦ βάθους, ὅπου ἡ βιβλιοθήκη, ἡ ὑψηλὴ βάσις μὲ τὸν κίονα καὶ ὁ ἐλλειψοειδῆς φεγγίτης ὀφείλονται χωρὶς καμμίαν ἀμφιβολίαν εἰς τὸν ἀνακαινιστὴν τοῦ 1804. Οὗτος, μὴ δυνάμενος νὰ ἐννοήσῃ τὸν προορισμὸν τοῦ ἀγκίστρου τούτου, ἐσκέφθη νὰ τὸ χρησιμοποιήσῃ διὰ τὸ σχοινίον, τὸ ὁποῖον ἐξωγράφησε συγκρατοῦν τὸ ἄνω σῶμα τοῦ Χρυσοστόμου, ἀδιαφορῶν διὰ τὸ γεγονὸς ὅτι τὸ οἰκοδόμημα, ἐπὶ τοῦ ὁποίου τὸ ἀγκίστρον, εὑρίσκειται εἰς ἐπίπεδον πολὺ βαθύτερον ἀπὸ τὸν Χρυσόστομον. Ἡ παράστασις αὕτη τοῦ Χρυσοστόμου ὄρθιου καὶ ἀναγινώσκοντος δὲν φαίνεται συνδεομένη μὲ κανὲν ὠρισμένον ἐπεισόδιον τοῦ βίου

1 Βλ. π. χ. τὰ γραφόμενα εἰς τὸν βίον τοῦ Δανιὴλ Στυλίτου περὶ τοῦ Ἐδρανοῦ τοῦ ὡς μοναχοῦ μετονομασθέντος Τίτου: «*Πρὸς ὕπνον δὲ οἶαν ἐπεδείξατο τὴν ἄμιλλαν ὁ γεννάδας; Σχοινίοις τῶν μασχαλῶν πρὸς μέσον ἐξαρτήσας ἀέρα, σανίδα παρὰ τὸ στήθος ἀπλοῖ καὶ τῆ σανίδι βίβλον ἐπιείθησεν, ἵν' ἄμφω καὶ οὕτως ἀνηρημένῳ ἀναγινώσκειν παρῆ κἂν ὑπὸ τοῦ καμάτου δεήσει ποτὲ πρὸς ὕπνον τραπεῖναι ἢ σανὶ τὴν κεφαλὴν δέχεται μικρὰ τινα παραμυθουμένη τὴν βίαν τῆς φύσεως*». H. Delehaye, *Les saints stylites*, Bruxelles, 1923, 135. Migne, P.G., 116, 1017 κθ'. Βλ. καὶ Delehaye, ἔνθ' ἄν. 62, 99 καὶ L κ. ἐξ. Πρβ. καὶ τὴν νεοελληνικὴν μετάφρασιν τοῦ Ἀγαπίου

εἰς τὸ Ἐκλόγιον ἐκδ. Βενετίας, 1799, 85. Ἀνατύπωσις καὶ ἐν Κ. Λουκάκη, *Μέγας Συναξαριστής*, Δεκέμβριος, 269.

2 «ἦν γὰρ πολυάγρυπνος ὑπὲρ φύσιν». Savile, ἔνθ' ἄν. 192.

3 Βλ. π. χ. Millet, Athos, πίν. 27. 3. Millet, Mistra, πίν. 75. 3. 77. 1. Petković, ἔνθ' ἄν. I, πίν. 48α, 54α.

4 Βλ. ἐντελῶς ἀνάλογον οἰκοδόμημα εἰς τὰ ψηφιδωτὰ τῆς Μονῆς τῆς Χώρας, Δελτ. Ρωσ. Ἰνστ. Κ/λεως ἔνθ' ἄν. Λεύκωμα, πίν. XXV, 77. Ὁ τύπος οὗτος τοῦ οἰκοδομήματος ἀπαντᾷ καὶ παλαιότερον. Πρβ. L. de Beylié, *L'habitation byzantine*, Grenoble-Paris, 1902, 79.

αὐτοῦ. Νομίζω ὅμως ὅτι αὕτη εὐρίσκεται εἰς κάποιαν σχέσιν μὲ τὸ εἰς τὸ ἀριστερὸν ἄκρον ἐπὶ τοῦ τοίχου ζωγραφημένον εἰκονίδιον, περὶ τοῦ ὁποίου εὐθὺς κατωτέρω. Ἡ κατὰ τὸ ἀριστερὸν ἄκρον τρίτη παράστασις εἰκονίζει τὸν Χρυσόστομον γονυπετῆ ἐπὶ τετραγώνου ψιάθου, προσθήκης πιθανώτατα καὶ αὐτῆς τοῦ 1804, καὶ κρατοῦντα εἰς τὰς χεῖρας πινακίδας. Ὑπεράνω αὐτοῦ, ἐπὶ τοῦ τοίχου, εἶναι ζωγραφημένη μικρὰ εἰκὼν τῆς Θεοτόκου ἐν προτομῇ δεομένης. Τὸ εἰκονίδιον τοῦτο, ὅπως ὅλον τὸ ἐκεῖ μέρος τῆς τοιχογραφίας, ἔχει ὑποστῆ ριζικὴν ἐπισκευὴν κατὰ τὸ 1804. Ὁ ζωγράφος, μὴ διακρίνων πλέον τὴν ἐπὶ τοῦ εἰκονιδίου μορφὴν, παρέστησεν ἐκεῖ τὴν Θεοτόκον. Εἶναι ὅμως βέβαιον ὅτι ἀρχικῶς ἢ ἐπὶ τοῦ τοίχου εἰκὼν παρίστανε τὸν Ἀπόστ. Παῦλον. Ἔχομεν δηλαδὴ καὶ ἐδῶ τὴν εἰκόνα τοῦ Παύλου, τὴν ἀναφερομένην εἰς τὰς βιογραφίας τοῦ Χρυσοστόμου καὶ τὴν ὁποίαν εὐρομεν ἤδη εἰς τὰς μικρογραφίας τοῦ κώδ. 766 τοῦ Βατικανοῦ καὶ τοῦ Ἀθηναϊκοῦ 7. Ἡ διαπίστωσις αὕτη μᾶς ἐπιτρέπει νὰ ἐρμηνεύσωμεν τὴν παράστασιν τοῦ Χρυσοστόμου γονυπετοῦς πρὸ τῆς εἰκόνης μὲ τὰς πινακίδας εἰς τὰς χεῖρας. Πράγματι, κατὰ τὸν ἀνώνυμον βιογράφον, ὁ Χρυσόστομος, περατώσας τὴν ἐρμηνείαν τῶν ἐπιστολῶν τοῦ Παύλου μὲ τὴν βοήθειαν τοῦ Ἀποστόλου, ἠύχαριστησε κατὰ πρῶτον τὸν Θεόν. Κατόπιν «... τὸ πτύχιον (δηλ. τὸ χειρόγραφον τοῦ ἔργου) εἰς χεῖρας λαβών, τῇ τοῦ Παύλου εἰκόνι προσατενίσας ἔφη, δέχοιο, Παῦλε, τῶν παρ' ἐμοῦ πόνων καὶ ὧν ἔχω τὸ τιμιώτατον δῶρημα κ.λ.π.»<sup>1</sup>. Δὲν ὑπάρχει λοιπόν, νομίζω, ἀμφιβολία ὅτι τὸ περιστατικὸν τοῦτο εἰκονίζει ἢ τρίτη σκηνὴ τῆς ἐξεταζομένης τοιχογραφίας.

Εἴπομεν ἀνωτέρω ὅτι καὶ ἡ εἰς τὸ μέσον παράστασις τοῦ Χρυσοστόμου ὀρθίου πρὸ τοῦ ἀναλογίου ἔχει κάποιαν σχέσιν μὲ τὸ ἐπὶ τοῦ τοίχου εἰκονίδιον, τὸ ὁποῖον, κατὰ τὰ ἤδη ἐκτεθέντα, παρίστανε πρὸ τῆς ἐπισκευῆς τὸν Παῦλον. Πράγματι, κατὰ τὸν Γεώργιον Ἀλεξανδρείας, ὁ Χρυσόστομος «ἠρίκα διήρχετο τὰς ἐπιστολάς αὐτοῦ (τοῦ Παύλου) ἐνητένιζεν αὐτῇ (τῇ εἰκόνι τοῦ Παύλου)...»<sup>2</sup>. Νομίζω λοιπόν πιθανὸν ὅτι ἡ παράστασις αὕτη, χωρὶς ν' ἀναφέρεται εἰς συγκεκριμένον περιστατικόν, δεικνύει ἀπλῶς τὸν Χρυσόστομον μελετῶντα τὰς ἐπιστολάς τοῦ Παύλου καὶ ἀτενίζοντα πρὸς τὴν ἐπὶ τοῦ τοίχου εἰκόνα τοῦ Ἀποστόλου.

Ὁ μακρότερος κάπως λόγος, τὸν ὁποῖον ἐκάμαμεν προκειμένου περὶ τῆς τοιχογραφίας τοῦ Χελανδαρίου, προῆλθεν ἀπὸ τὸ γεγονός ὅτι εἰς αὐτὴν ἔχουν συγκεντρωθῆ τρεῖς παραστάσεις ἐκ τοῦ βίου τοῦ Χρυσοστόμου, δύο ἐκ τῶν ὁποίων ἐμφανίζονται διὰ πρώτην φορὰν. Ἡ ἐρμηνεία τῶν ἐπεισοδίων τούτων μᾶς ὀδηγεῖ εἰς μερικὰς γενικωτέρας σκέψεις δυναμένας νὰ μᾶς βοηθήσουν εἰς τὸν καθορισμὸν τῆς ἐποχῆς, κατὰ τὴν ὁποίαν ἐδημιουργήθη καὶ διεδόθη ἡ ἰδιαιτέρως ἐνδιαφέρουσα ἡμᾶς ἐνταῦθα παράστασις τοῦ Χρυσοστόμου μὲ τὸν Παῦλον. Ἄν ἐξετάσωμεν τὰ μνημεῖα τῆς βυζαντινῆς ζωγραφικῆς ἀπὸ τῶν ἀρχῶν τοῦ 11<sup>ου</sup> αἰῶνος καὶ ἐξῆς θὰ εὐρωμεν σειρὰν παραστάσεων ἀναφερομένων εἰς ἐπεισόδια ἐκ τοῦ βίου τοῦ Χρυσοστόμου. Οὕτω, διὰ νὰ περιορισθῶμεν εἰς ὀλίγα γνωστὰ παραδείγματα, εἰς τὸ Μηνολόγιον τοῦ Βατικανοῦ εἰκονίζεται ὁ Χρυσόστομος ἀπαγόμενος εἰς τὴν ἐξορίαν, καθὼς καὶ ἡ ἀνακομιδὴ τοῦ λειψάνου του<sup>3</sup>.

<sup>1</sup> Savile, ἐνθ' ἀν. 324 κ. ἐξ.

<sup>2</sup> Savile, ἐνθ' ἀν. 192.

<sup>3</sup> Il Menologio di Basilio II. (Cod. Vatic. gr.

1613). Torino, 1907. (Codices e Vaticanis selecti, VIII), πίν. 178, 353.

Εἰς δύο μικρογραφίας, εἰς τὴν τοιχογραφίαν τοῦ Χελανδαρίου, εἰς τὴν εἰκόνα τῆς Συλλογῆς Λοβέρδου, καθὼς καὶ εἰς τὸ ἐπίγραμμα τοῦ Ἰωάννου Εὐχαΐτων, ἔχομεν τὸ ἐπεισόδιον τοῦ Χρυσοστόμου μετὰ τὸν Παῦλον. Εἰς τὴν εἰκόνα τῆς Συλλογῆς Λοβέρδου εὗρομεν ἐπίσης τὸν Πέτρον καὶ Ἰωάννην, ἀναφερομένους εἰς ἄλλο περιστατικὸν τοῦ βίου τοῦ Χρυσοστόμου, ὅπως εἰς τὴν τοιχογραφίαν τοῦ Χελανδαρίου εἶδομεν δύο ἄλλα ἐπεισόδια. Τέλος εἰς ἕτερον ἐπίγραμμα τοῦ Ἰωάννου Εὐχαΐτων, φέρον τὴν ἐπιγραφὴν: «*Εἰς τὴν κηδεῖαν τοῦ Χρυσοστόμου καὶ τὴν κατὰ τὸν Ἀδελφίον ἱστορίαν*»<sup>1</sup>, ὑπάρχει ἡ περιγραφὴ εἰκόνας, τὴν ὁποίαν εὗρισκομεν κατὰ τὸ 1637 μετὰ τὸν τῶν τοιχογραφιῶν τοῦ παρεκκλησίου τῶν Τριῶν Ἱεραρχῶν εἰς τὴν Μονὴν Βαρυλάμ τῶν Μετεώρων<sup>2</sup>, καὶ σχετιζομένην πρὸς τὸ ὄραμα τοῦ Ἀδελφίου ἐπισκόπου Ἀραβισσοῦ περὶ τῆς εἰς τοὺς οὐρανοὺς θέσεως τοῦ Χρυσοστόμου μετὰ θάνατον, συμφώνως πρὸς τὴν διήγησιν τοῦ Γεωργίου Ἀλεξανδρείας καὶ ἄλλων βιογράφων<sup>3</sup>.

Ἡ ἀπεικόνισις τῶν διαφόρων τούτων ἐπεισοδίων μᾶς ὁδηγεῖ εἰς τὴν σκέψιν ὅτι θὰ ὑπῆρχε πιθανώτατα βιογραφία τοῦ Χρυσοστόμου μετὰ εὐρείαν εἰκονογράφησιν, ἀπὸ τὴν ὁποίαν ἐλάμβανον τὰ πρότυπα τῶν οἱ ζωγράφοι. Τὸ γεγονὸς δὲ ὅτι, ἐκτὸς ἄλλων, τὸ ἐπεισόδιον τοῦ Χρυσοστόμου μετὰ τὸν Παῦλον ὑπάρχει καὶ ὡς χωριστὴ εἰκὼν μᾶς ὁδηγεῖ καὶ εἰς ἄλλην σκέψιν. Διὰ τὴν ἀποσπασθῆναι δηλαδὴ ἡ παράστασις αὕτη ἀπὸ τὴν ὅλην εἰκονογράφησιν τοῦ βίου τοῦ Χρυσοστόμου καὶ τὴν ἀποτελέσει ἰδίαν χωριστὴν σύνθεσιν, σημαίνει ὅτι ἡ ὅλη εἰκονογράφησις ἔγινεν εἰς χρόνους παλαιότερους τῶν μέσων τοῦλάχιστον τοῦ 11<sup>ου</sup> αἰῶνος, ὁπότε εὗρισκομεν τὰς πρώτας αὐτοτελεῖς τοιαύτας εἰκόνας.

Πότε ἀπρητίσθη ἡ ἐκτεταμένη αὕτη εἰκονογράφησις;

Μίαν ἔνδειξιν, ὁπωσδήποτε ἀσφαλῆ, μᾶς παρέχουν, νομίζω, αἱ δύο μικρογραφίαι τοῦ Μηνολογίου τοῦ Βατικανοῦ. Τοῦτο, ὡς γνωστόν, ἐγράφη καὶ ἐκοσμήθη πρὸς χρῆσιν τοῦ αὐτοκράτορος Βασιλείου Β' τοῦ Βουλγαροκτόνου (976-1025)<sup>4</sup>. Ἔχει ὁμως ἤδη παρατηρηθῆναι ὅτι τὸ μεγαλύτερον μέρος, ἂν μὴ ὅλαι αἱ μικρογραφίαι τοῦ κώδικος τούτου, ἀντιγράφουν παλαιότερα πρότυπα, εἰκόνας δηλαδὴ καὶ μάλιστα χειρόγραφα περιέχοντα εἰκονογραφημένους βίους ἁγίων<sup>5</sup>. Κατὰ ταῦτα, τὸ πρότυπον τοῦ ζωγράφου εἰς τὸ Μηνολόγιον τὰς δύο σχετικὰς μετὰ τὴν ζωὴν τοῦ Χρυσοστόμου εἰκόνας δέον νὰ θεωρηθῆναι παλαιότερον τοῦ τέλους τοῦ 10<sup>ου</sup> ἢ τῶν ἀρχῶν τοῦ 11<sup>ου</sup> αἰῶνος, ὁπότε εἰκονογράφηθη τὸ βασιλικὸν τοῦτο χειρόγραφον. Εἶδομεν ὁμως ἀνωτέρω, ἐξετάζοντες τὴν εἰς τὸν Ἀθηναϊκὸν κώδ. 211 μικρογραφίαν τοῦ Χρυσοστόμου μετὰ τὸν Παῦλον, ὅτι μέχρι τοῦ 10<sup>ου</sup> αἰῶνος ἡ παράστασις τοῦ ἐπεισοδίου τούτου δὲν εἶχε λάβει ἀκόμη τὴν ὀριστικὴν τῆς μορφῆν. Οὕτω καταλήγομεν εἰς τὸ συμπέρασμα ὅτι ἡ εἰκονογράφησις τοῦ βίου τοῦ Χρυσοστόμου ἐδημιουργήθη τὸν 10<sup>ον</sup> αἰῶνα, πάντως ὁμως πρὸ

1 Migne, P.G., 120, 1138 KA'.

2 Βλ. Ἀ. Ευγγόπουλον εἰς τὴν Ἐπετηρ. τῆς Ἐταιρ. Βυζαντ. Σπουδῶν, 9, 1932, 351 κ. ἔξ.

3 Savile, ἔνθ' ἄν. 254. Πρβ. καὶ τὸν Ἀνώνυμον, παρὰ Savile, ἔνθ' ἄν. 364 κ. ἔξ. καὶ Νικηφόρου Καλλιόστου, Ἐκκλησιαστικὴ ἱστορία, Migne, P. G., 146, 1016 κ. ἔξ. Τὰ κατὰ τὸ ὄραμα τοῦ Ἀδελφίου ἐκτίθενται

καὶ εἰς ἓν ἀπὸ τὰ ἐγκώμια τοῦ Κοσμᾶ Βεστίτωρος εἰς τὸν Χρυσόστομον. Πρβ. Κ. Δυοβουνιώτην εἰς τὴν Ἐπετηρίδα τῆς Ἐταιρ. Βυζαντ. Σπουδῶν, 2, 1925, 61 κ. ἔξ.

4 Βλ. προχείρως Diehl, Manuel d'art byzantin, II, 632 κ. ἔξ.

5 G. Millet ἐν A. Michel, Histoire de l'art, I, 1, 237 κ. ἔξ. Weitzmann, ἔνθ' ἄν. 30 κ. ἔξ.

τοῦ 976, ὅτε ἀνῆλθεν εἰς τὸν θρόνον ὁ Βασίλειος Β', πρὸς χρῆσιν τοῦ ὁποίου ἐγράφη καὶ διεκοσμήθη τὸ Μηνολόγιον τοῦ Βατικανοῦ. Ἡ πρώτη σκέψις θὰ ἦτο νὰ παραδεχθῶμεν ὅτι ἀφορμὴν διὰ τὴν εἰκονογράφησιν τοῦ βίου τοῦ Χρυσοστόμου ἔδωκεν ἴσως ἡ μεγάλη ἀγιολογικὴ ἐργασία τοῦ Συμεὼν Μεταφραστοῦ καὶ ὅτι βάσις διὰ τὴν δημιουργίαν τοῦ κύκλου αὐτοῦ τῶν εἰκόνων ἐκ τῆς ζωῆς τοῦ Χρυσοστόμου θὰ ἐχρησίμευσεν ἢ ὑπὸ τοῦ Συμεὼν τούτου καταρτισθεῖσα νέα βιογραφία τοῦ ἱεράρχου. Τοῦτο ὅμως εἶναι ἐντελῶς ἀπίθανον. Ὁ χρόνος τῆς ἀκμῆς τοῦ Συμεὼν Μεταφραστοῦ, παρ' ὅλας τὰς γενομένας ἐρεῦνας, δὲν κατέστη δυνατόν νὰ ὀρισθῇ μετ' ἀσφαλείας. Ἡ ἀκμή του ἐτέθη εἰς τὸ δεύτερον ἡμισυ τοῦ 10<sup>ου</sup> αἰῶνος<sup>1</sup>, ἀργότερον εἰς τὸν 11<sup>ον</sup><sup>2</sup>, διὰ νὰ τοποθετηθῇ ἔπειτα καὶ πάλιν εἰς τὸ δεύτερον ἡμισυ τοῦ 10<sup>ου</sup><sup>3</sup>, καὶ ἡ ἐποχὴ αὕτη εἶναι ἢ σήμερον θεωρουμένη ὡς μᾶλλον πιθανή.

Ἄφ' ἐτέρου ὅμως καὶ αὕτη ἢ ὑπὸ τοῦ Μεταφραστοῦ συνταχθεῖσα βιογραφία τοῦ Χρυσοστόμου παρέχει μερικὰς ἐνδείξεις πειθούσας ὅτι δὲν ἦτο ἡ βάσις τῆς εἰκονογραφίσεως τοῦ βίου τοῦ ἱεράρχου. Πράγματι, εἰς αὐτὴν δὲν ἀναφέρεται οὔτε τὸ ὄραμα τοῦ Ἀδελφίου περὶ τῆς μετὰ θάνατον θέσεως τοῦ Χρυσοστόμου εἰς τοὺς οὐρανοὺς οὔτε τὰ κατὰ τὴν ἀνακομιδὴν τοῦ λειψάνου τοῦ ἱεράρχου. Ὅπως εἶδομεν ὅμως, εἰκόνα τοῦ ὄραματος τοῦ Ἀδελφίου περιγράφει εἰς ἐπίγραμμά του, κατὰ τὸν 11<sup>ον</sup> αἰῶνα, ὁ Ἰωάννης Εὐχαΐτων, ἡ δὲ ἀνακομιδὴ τοῦ λειψάνου εἰκονίζεται εἰς τὸ Μηνολόγιον τοῦ Βασιλείου Β'. Ὁ βίος συνεπῶς ὁ γραφείσθε ὑπὸ τοῦ Μεταφραστοῦ δὲν εἶναι ἢ πηγὴ τοῦ εἰκονογραφικοῦ κύκλου τῆς ζωῆς τοῦ Χρυσοστόμου. Ἡ πηγὴ αὐτοῦ εἶναι παλαιότερα, κατὰ πᾶσαν δὲ πιθανότητα αὕτη εἶναι ὁ ὑπὸ τοῦ Γεωργίου Ἀλεξανδρείας συνταχθεὶς βίος ἢ ὁ ἀνώνυμος, εἰς τοὺς ὁποίους εὐρίσκομεν καὶ τὸ ὄραμα τοῦ Ἀδελφίου καὶ τὰ κατὰ τὴν μετακομιδὴν τοῦ λειψάνου. Ἐφ' ὅσον λοιπὸν ἡ ἀγιολογικὴ ἐργασία τοῦ Μεταφραστοῦ εἶναι ξένη πρὸς τὴν δημιουργίαν τοῦ εἰκονογραφικοῦ κύκλου τῆς ζωῆς τοῦ Χρυσοστόμου ποία εἶναι ἢ αἰτία τῆς συγκροτήσεώς του κατὰ τὸν 10<sup>ον</sup> αἰῶνα; Νομίζω ὅτι πρέπει νὰ σχετίσωμεν αὐτὴν μὲ τὸν ἰδιαιτέρον σεβασμὸν πρὸς τὸν Χρυσόστομον, τὸν ὁποῖον βλέπομεν νὰ ἐπιδεικνύουν ὁ αὐτοκράτωρ Λέων ὁ Σοφὸς (886-912) καὶ ὁ υἱὸς καὶ διάδοχός του Κωνσταντῖνος ὁ Πορφυρογέννητος (912-959). Μεταξὺ τῶν λόγων τοῦ Λέοντος τοῦ Σοφοῦ ὑπάρχει καὶ «*Ἐγκώμιον εἰς τὸν μέγαν τῆς οἰκουμένης διδάσκαλον ἅγιον Ἰωάννην τὸν Χρυσόστομον*» δεικνύον μὲ μόνον τὸν τίτλον του τὸν θαυμασμὸν τοῦ ἐστεμμένου συγγραφέως διὰ τὸν ἱεράρχην. Τὸ ἐγκώμιον δὲ τοῦτο, ὡς ἤδη παρατηρήθη, εἶναι «εὐσυνείδητος περίληψις» τῆς βιογραφίας τοῦ Γεωργίου Ἀλεξανδρείας<sup>4</sup>. Τὸν σεβασμὸν αὐτὸν ἐκκληρονόμησε καὶ ὁ Κωνσταντῖνος ὁ Πορφυρογέννητος, ἐπὶ τῶν ἡμερῶν τοῦ ὁποίου, ὡς μαρτυροῦν οἱ χρονογράφοι, ἤρξατο

1 K. Krumbacher, Ἱστορία τῆς Βυζαντινῆς λογοτεχνίας, μετάφρ. Γ. Σωτηριάδου (Βιβλιοθ. Μαρασλή), I, 402 κ. ἑξ.

2 Βλ. Σωφρ. Εὐστρατιάδην εἰς τὴν Ἐπετηρ. τῆς Ἑταιρ. Βυζαντ. Σπουδῶν, 8, 1931, 47 κ. ἑξ. καὶ 10, 1933, 26 κ. ἑξ.

3 Βλ. τὴν μελέτην τοῦ A. Ehrhardt, Überlieferung und Bestand der hagiographischen und homiletischen Literatur der griechischen Kirchen von

den Anfängen bis zum Ende des 16 Jahrhunderts, Erster Teil, Bd. II, 3, Lieferung, 308 κ. ἑξ. [Texte und Untersuchungen zur Geschichte der altchristlichen Literatur, τ. 51, 3, Leipzig, 1935]. Τὴν γνώσιν τοῦ βιβλίου τούτου ὀφείλω εἰς τὴν καλωσύνην τοῦ συναδέλφου κ. Κ. Μπόνη, τὸν ὁποῖον καὶ ἀπὸ τῆς θέσεως ταύτης εὐχαριστῶ θερμότατα.

4 Bardy ἐν Dictionnaire de Theologie catholique, VIII. 1, 660.



μεγαλοπρεπέστερος ὁ πανηγυρισμὸς τῆς μνήμης τοῦ Χρυσοστόμου<sup>1</sup>. Τὰ ἱστορικὰ αὐτὰ δεδομένα, συμπίπτοντα ἀπολύτως μὲ τὰ ἀνωτέρω ἐκτεθέντα εἰκονογραφικὰ πορίσματα, μᾶς ἐπιτρέπουν νὰ συμπεράνωμεν ὅτι ἡ εἰκονογράφησις τοῦ βίου τοῦ Χρυσοστόμου ἐγένετο κατὰ πᾶσαν πιθανότητα ἐπὶ τῶν ἡμερῶν τοῦ Λέοντος τοῦ Σοφοῦ ἢ τοῦ υἱοῦ τοῦ Κωνσταντίνου τοῦ Πορφυρογεννήτου.

Τέλος εἶναι φυσικὸν νὰ παραδεχθῶμεν ὅτι ἡ εἰκονογράφησις αὕτη τοῦ βίου τοῦ Χρυσοστόμου ἔγινεν εἰς τὴν Κων/πολιν. Τοῦτο ἄλλωστε μαρτυρεῖ καὶ ὁ ἐλληνιστικὸς χαρακτήρ τῆς μικρογραφίας τοῦ κώδ. 766 τοῦ Βατικανοῦ, περὶ τῆς ὁποίας μακρὸς ἤδη λόγος ἐγένετο ἀνωτέρω.

#### IV.

Ἐξητάσαμεν μέχρι τοῦδε τὸ ἐν μέρος τῆς συνθέσεως, ὅπως αὕτη ἐμφανίζεται εἰς τὴν εἰκόνα τῆς Συλλογῆς Λοβέρδου, δηλαδὴ τὸν Χρυσόστομον γράφοντα καθ' ὑπαγόρευσιν τοῦ Παύλου, τοῦτο ἄλλωστε, ὡς εἶδομεν, εἶναι τὸ παλαιότερον, ἀποτελοῦν τὴν βάσιν τῆς ὅλης συνθέσεως. Ἐρχόμεθα τώρα εἰς τὴν ἐξέτασιν τοῦ ἐτέρου μέρους τῆς παραστάσεως, δηλαδὴ εἰς τὸν ὄμιλον τῶν ἀντιλούντων ἀπὸ τοὺς κρουνοὺς, οἱ ὅποιοι ἐκρέουν ἐκ τοῦ ἀναλογίου τοῦ Χρυσοστόμου.

Ἡ Πηγὴ τῆς σοφίας, ὅπως ἐχαρακτηρίσαμεν ἀνωτέρω τὸ θέμα τοῦτο, εἶδομεν ὅτι κατάγεται ἀπὸ τὴν ὑμνολογίαν τῶν δύο εἰς τὸν Χρυσόστομον ἀφιερωμένων ἑορτῶν, δηλαδὴ τῆς 13<sup>ης</sup> Νοεμβρίου, ἐπετείου τοῦ θανάτου του, καὶ τῆς 27<sup>ης</sup> Ἰανουαρίου, ἐπετείου τῆς ἀνακομιδῆς τοῦ λειψάνου του. Τὸ εἰκονογραφικὸν τοῦτο θέμα τῆς Πηγῆς τῆς σοφίας εὐθὺς ἐξ ἀρχῆς τὸ εὐρίσκομεν συνηνωμένον μετὰ τῆς παραστάσεως τοῦ Χρυσοστόμου μὲ τὸν Παῦλον. Πρὸ τοῦ 14<sup>ου</sup> αἰῶνος δὲν ἀπαντῶσι παραστάσεις μόνου τοῦ Χρυσοστόμου, χωρὶς δηλαδὴ τὸν Παῦλον, συνηνωμένου μὲ τὴν Πηγὴν τῆς σοφίας.

Πότε ὁμως ἔγινεν ἡ συνένωσις τῆς σκηνῆς τοῦ Χρυσοστόμου μὲ τὸν Παῦλον καὶ τῆς Πηγῆς τῆς σοφίας; Αὕτη φαίνεται νὰ ἔγινε πολὺ ἔνωρις, διότι ἔνωρις ἤδη ἡ σκηνὴ τοῦ Χρυσοστόμου μὲ τὸν Παῦλον ἀπεσπᾶσθη, ὡς εἶδομεν, ἀπὸ τὴν ὅλην εἰκονογράφησιν τοῦ βίου τοῦ ἱεράρχου, ἀποτελέσασα ἰδίαν εἰκόνα.

Τὸ παλαιότερον μέχρι τοῦδε γνωστὸν παράδειγμα τῆς συνενώσεως τῶν δύο τούτων θεμάτων μᾶς παρέχει, ἂν δὲν ἀπατῶμαι, μία μικρογραφία τοῦ κώδ. A 172 τῆς Ἀμβροσιανῆς Βιβλιοθήκης τοῦ Μιλάνου, περιέχοντος τὰς ὁμιλίας τοῦ Χρυσοστόμου καὶ ἀνήκοντος εἰς τὸν 11<sup>ον</sup> ἢ 12<sup>ον</sup> αἰῶνα (εἰκ. 7)<sup>2</sup>. Κατὰ τὸ ἀριστερὸν μέρος, ἔμπροσθεν οἰκοδομήματος ἔχοντος τὴν μορφήν προσόψεως τρικλίτου βασιλικῆς μὲ ἐξώστην καὶ εἰς τὸ βᾶθος δένδρον, κάθεται ὁ Χρυσόστομος ἐπὶ θρόνου, φορῶν τὴν ἀρχιερατικὴν

<sup>1</sup> Μ. Γεδεών, Βυζαντινὸν ἑορτολόγιον, Κων/πολις, 1899, 191.

<sup>2</sup> Ἡ μικρογραφία ἦτο μέχρι τοῦδε ἀνέκδοτος. Περιγραφὴν λεπτομερῆ αὐτῆς, χωρὶς ἀπεικόνισιν καὶ χωρὶς κατανόησιν τοῦ παριστανομένου θέματος, εἶχε δώσει ὁ E. Rêdin εἰς τὴν Ἐφημερίδα τοῦ (ρωσικοῦ) Ὑπουργείου τῆς

Παιδείας, 1891, Δεκέμβριος, 307. Σύντομος περιγραφὴ καὶ παρὰ Ae. Martini—D. Bassi, *Catalogus codicum graecorum bibliothecae Ambrosianae, Mediolani*, 1906, I, σ. 78, ἀριθ. 65 (A 172 sup), ὅπου ὁ κώδιξ τοποθετεῖται εἰς τὸν 12<sup>ον</sup> αἰῶνα.

του στολήν καὶ γράφων εἰς μακρὸν εἰλητάριον. Ἐπὶ τοῦ εἰληταρίου τούτου, τοῦ ὁποίου τὸ ἄνω ἄκρον εὐρίσκεται ἐπὶ ἀναλογίου ἰσταμένου πρὸ τοῦ Χρυσοστόμου, ἀναγινώσκειται ἡ ἀνορθόγραφος ἐπιγραφή: + ΣΥΝΕ|ΧΟΣ Α|ΚΟΥΟ[Ν] | ΑΝΑ|ΓΙΝΟΣΚ|ΟΜΕΝΟΝ| ΤΟΝ|ΕΠΙ|ΣΤΟΛΟ|Ν ΤΟΥ ΜΑ|Κ[Α]ΡΙΟΥ. Εἶναι δὲ αὕτη ἡ ἀρχὴ τῆς ὑποθέσεως τῆς ἐρμηνείας τοῦ Χρυσοστόμου εἰς τὴν πρὸς Ρωμαίους ἐπιστολὴν τοῦ Παύλου (Migne, P. G. 60, 391). Ὅπισθεν τοῦ θρόνου τοῦ Χρυσοστόμου εἰκονίζεται ὁ Παῦλος εἰς τὴν γνωστὴν στάσιν. Ἀπὸ τοῦ ἄνω ἄκρου τοῦ εἰληταρίου τοῦ Χρυσοστόμου ἔξορμᾷ ποτα-



Εἰκ. 7. Μικρογραφία τοῦ κώδ. Α. 172 τῆς Ἀμβροσιανῆς Βιβλιοθήκης τοῦ Μιλάνου.

μὸς χυνόμενος ἐπὶ τοῦ ἐδάφους. Ὅπισθεν τοῦ ἀναλογίου εἰκονίζεται πολυπληθὴς ὄμιλος μοναχῶν καὶ ἱεραρχῶν, ἐνῶ ἄλλοι ἱεράρχαι γονυπετεῖς πίνουσιν ἐκ τοῦ ποταμοῦ. Εἰς τὴν ἄνω δεξιὰν γωνίαν, ἐντὸς τμήματος κύκλου δηλοῦντος τὸν οὐρανόν, εἰκονίζεται ὁ Ἰησοῦς μέχρι περίπου τῶν γονάτων, μὲ τεταμένην τὴν εὐλογοῦσαν δεξιάν, ἀπὸ τῆς ὁποίας ἔξορμᾷ δέσμη ἀκτίνων κατευθυνομένη ἐπὶ τοῦ γράφοντος Χρυσοστόμου. Τέλος, κάτω περίπου τοῦ ἀναλογίου, παρίσταται μοναχὸς γονυπετὴς μὲ τὰς χεῖρας εἰς σχῆμα προσευχῆς. Ὁ Rēdip ὑπέθεσεν ὅτι ἡ μορφή αὕτη εἶναι προσωπογραφία δωρητοῦ. Νομίζω πιθανώτερον ὅτι αὕτη εἰκονίζει μᾶλλον τὸν Πρόκλον καὶ δέον νὰ σχετισθῇ

μὲ τὸ ἐπεισόδιον, τὸ ὁποῖον καὶ ἀνωτέρω ἀνεφέραμεν (σ. 8). Προκειμένου δηλαδὴ ν' ἀποκαλύψῃ ὁ Πρόκλος εἰς τὸν Χρυσόστομον ὅτι ἐκεῖνος, τὸν ὁποῖον εἶδεν ὀμιλοῦντα εἰς τὸ οὖς του, ἦτο ὁ Παῦλος «βαλὼν μετάνοιαν τῷ Ἰωάννῃ... εἶπε κ. λ. π.».

Τὰ νέα στοιχεῖα, τὰ ὁποῖα ἡ μικρογραφία αὕτη προσθέτει, ὅσον ἀφορᾷ τὸ γνωστὸν ἤδη θέμα τοῦ Χρυσοστόμου μὲ τὸν Παῦλον, εἶναι ἡ ἀρχιερατικὴ στολὴ τοῦ Χρυσοστόμου, ἐν ἀντιθέσει πρὸς ὅλας τὰς ἄλλας γνωστὰς παραστάσεις, ὅπου οὗτος εἰκονίζεται πάντοτε μὲ ράσον, τὸ ὁποῖον ἄλλωστε φυσικὸν ἦτο νὰ ἔφερεν εἰς τὸν κοιτῶνά του. Ἄξιον ἰδιαίτερας προσοχῆς εἶναι τὸ ὄπισθεν τοῦ Χρυσοστόμου μὲ τὸν Παῦλον εὐρισκόμενον οἰκοδόμημα εἰς σχῆμα βασιλικῆς μετὰ τοῦ ἐξώστου καὶ τῶν δένδρων. Τοῦτο σχετίζεται στενῶς πρὸς τὴν μικρογραφίαν τοῦ γράφοντος Γρηγορίου τοῦ Θεολόγου εἰς τὸν περιφήμον κώδ. 510 τῆς Ἑθν. Βιβλιοθήκης τῶν Παρισίων<sup>1</sup> καὶ δεικνύει ὅτι ἡ μικρογραφία τοῦ χειρογράφου τῆς Ἀμβροσιανῆς ἀντιγράφει πρότυπον ἐλληνιστικῆς τεχνοτροπίας. Ἡ παρατήρησις αὕτη ἐνισχύει, νομίζω, κατὰ τι τὴν ἀνωτέρω διατυπωθεῖσαν γνώμην περὶ εἰκονογραφίσεως τοῦ βίου τοῦ Χρυσοστόμου εἰς τὴν Κων/πολιν, δεδομένου ὅτι καὶ ὁ κώδ. 510 τῶν Παρισίων ἀνῆκεν, ὡς γνωστόν, εἰς τὸν Βασίλειον Α' τὸν Μακεδόνα καὶ ἀναμφιβόλως ἀντιπροσωπεύει τὴν ἀνακτορικὴν τέχνην τῶν χρόνων ἐκείνων. Τὰ δένδρα τέλος τοῦ Ἀμβροσιανοῦ κώδικος παρουσιάζονται καὶ πάλιν εἰς τὴν εἰκόνα τῆς Συλλογῆς Λοβέρδου ὑπὸ μορφὴν κυπαρίσσω, ἀκριβῶς ὅπως καὶ εἰς τὴν τέσσαρας αἰῶνας παλαιότεραν μικρογραφίαν τοῦ Παρισινοῦ κώδ. 510, περὶ τῆς ὁποίας ἐκάμαμεν ἤδη λόγον.

Νέον ἐπίσης στοιχεῖον εἰς τὴν μικρογραφίαν τοῦ Ἀμβροσιανοῦ χειρογράφου εἶναι ἡ εἰς τὸν οὐρανὸν ἀπεικόνισις τοῦ Χριστοῦ, τὴν ὁποίαν δὲν εὐρίσκομεν εἰς οὐδεμίαν ἄλλην παράστασιν, ἐνῶ τὸ τμήμα τοῦ κύκλου καὶ τὴν δέσμη τῶν ἀκτίνων συνηντήσαμεν εἰς τὴν εἰκόνα τῆς Συλλογῆς Λοβέρδου. Τέλος διὰ πρώτην φορὰν συναντῶμεν εἰς τὴν μικρογραφίαν αὐτὴν τὸν Πρόκλον γονυπετῆ. Ἡ παράστασις αὕτη, τῆς ὁποίας ἀνωτέρω ἐξηγήσαμεν τὴν σημασίαν, εἶναι, νομίζω, μία εἰσέτι ἀπόδειξις τῆς γνώμης ὅτι ὑπῆρχε πλήρης εἰκονογράφησις τῆς ζωῆς τοῦ Χρυσοστόμου, ἀπὸ τὴν ὁποίαν ἀντέγραφον διαφόρους σκηνὰς οἱ ζωγράφοι.

Τὸ θέμα τῆς Πηγῆς τῆς σοφίας, τὸ ὁποῖον διὰ πρώτην, ὅπως εἴπομεν, φορὰν παρίσταται εἰς τὴν ἐξεταζομένην μικρογραφίαν τοῦ Ἀμβροσιανοῦ κώδικος, εἶναι ἄξιον παρατηρήσεως διὰ τὸν τρόπον τῆς συνδέσεώς του πρὸς τὴν παράστασιν τοῦ Χρυσοστόμου μὲ τὸν Παῦλον. Ἐνῶ δηλαδὴ εἰς τὴν εἰκόνα τῆς Συλλογῆς Λοβέρδου οἱ κρουνοὶ ἐκρέουν ἀπὸ τὸ ἀναλόγιον, ἐδῶ αὐτὸ τοῦτο τὸ εἰλητάριον, ἐπὶ τοῦ ὁποίου γράφει ὁ Χρυσόστομος, μεταβάλλεται εἰς ποταμόν. Βεβαίως ἡ οὕτω σχηματιζομένη καμπύλη, ἡ ὁποία ἐνώνει τὸν γράφοντα Χρυσόστομον μὲ τοὺς ἐκ τοῦ ποταμοῦ πίνοντας ἀρχιερεῖς, εἶναι λίαν παραστατικὴ τῆς περικλειομένης εἰς τὴν εἰκόνα ἀλληγορίας. Εἶναι ὅμως συγχρόνως καὶ ὀλιγώτερον ἀληθοφανῆς ἐν σχέσει πρὸς τὴν εἰκόνα Λοβέρδου, ὅπου ὁ ζωγράφος, ἐμποτισμένος ἀπὸ τὸν ρεαλισμὸν τῆς ἐποχῆς του, ἀπέδωκε τὸ πρᾶγμα κατὰ τρόπον, θὰ ἠδύνατό τις νὰ εἴπῃ, φυσικώτερον. Ἡ συνένωσις αὕτη τοῦ εἰληταρίου

<sup>1</sup> Omont, Miniatures, πίν. LV. Προχείρως καὶ εἰς τὴν Ἑπετηρ. τῆς Ἑταιρ. Βυζαντ. Σπουδῶν, 16, 1940, σ. 132, εἰκ. 2.

μὲ τὸν κρουνόν, ὅπως τὴν βλέπομεν εἰς τὴν μικρογραφίαν τοῦ Ἀμβροσιανοῦ κώδικος, δὲν δυνάμεθα νὰ εἴμεθα βέβαιοι ὅτι ἐδημιουργήθη εἰδικῶς διὰ τὴν προκειμένην παράστασιν. Τὰς περὶ τούτου ἀμφιβολίας μᾶς ἐγείρει μία περίεργος μικρογραφία τοῦ κώδ. Α. Ν. Ι. 8 ἀποκειμένου εἰς τὴν Πανεπιστημιακὴν βιβλιοθήκην τῆς Ἑλβετικῆς Βασιλείας (Bâle, Basel) καὶ περιέχοντος τὰ ἔργα τοῦ Ἁγ. Γρηγορίου τοῦ Θεολόγου μετὰ τῶν ἐρμηνειῶν τοῦ Ἡλίου Κρήτης ἀνήκοντος δέ, κατὰ πᾶσαν πιθανότητα, εἰς τὰ τέλη τοῦ 12<sup>ου</sup> ἢ εἰς τὰς ἀρχὰς τοῦ 13<sup>ου</sup> αἰῶνος (εἰκ. 8)<sup>1</sup>. Εἰς τὴν μικρογραφίαν αὐτὴν εἰκονίζεται



Εἰκ. 8. Ἁγ. Γρηγόριος ὁ Θεολόγος καὶ Ἡλίας Κρήτης. Μικρογραφία τοῦ κώδ. Α.Ν.Ι. 8 τῆς Πανεπιστημιακῆς Βιβλιοθήκης τῆς Βασιλείας.

ὁ Ἁγ. Γρηγόριος ὁ Θεολόγος καθήμενος ἐπὶ θρόνου καὶ ἔχων ἐπὶ τοῦ ὤμου περιστεράν, εἰκονίζουσαν τὸ Ἅγιον Πνεῦμα<sup>2</sup>, πρὸς τὴν ὁποίαν κατέρχονται ἀκτῖνες ἐκ τμήματος κύκλου, κατὰ τὴν ἄνω ἀριστερὰν γωνίαν τῆς εἰκόνας, δηλοῦντος τὸν οὐρανόν. Ὁ ἱεράρχης γράφει εἰς εἰλητάριον στηριζόμενον ἐπὶ ἀναλόγιου πρὸ αὐτοῦ ἰσταμένου. Τὸ εἰλητάριον τοῦτο ἐκτείνεται πρὸς τὰ κάτω, ὅπου συναντᾶ δεύτερον ἀναλόγιον, τὸ δὲ ἄκρον αὐτοῦ εὐρίσκεται εἰς χεῖρας δευτέρας μορφῆς καθήμενης ἐπὶ θρόνου πρὸ τοῦ ἀναλόγιου. Ἡ μορφή αὕτη εἰκονίζει, ὡς δηλοῖ ἡ παραπλεύρως ἐπιγραφή, τὸν μητροπολίτην Κρήτης Ἡλίαν, τὸν γνωστὸν σχολιαστὴν τῶν λόγων τοῦ Γρηγορίου τοῦ Θεολόγου<sup>3</sup>, ὁ ὁποῖος γράφει ἐπὶ τοῦ ἰδίου εἰληταρίου τὰς ἐρμηνείας του. Ὁ εἰς τὴν μικρογραφίαν αὐτὴν μοναδικός, ἂν δὲν ἀπατώμαι, τρόπος συνδέσεως τῶν δύο μορφῶν διὰ τοῦ εἰληταρίου δὲν εἶναι, νομίζω, ἄσχετος πρὸς τὸν τρόπον συνενώσεως τοῦ γράφοντος Χρυσοστόμου μὲ τοὺς πρὸ αὐτοῦ κληρικούς διὰ τοῦ εἰς ποταμὸν μεταβαλ-

λομένου εἰληταρίου εἰς τὴν μικρογραφίαν τοῦ Ἀμβροσιανοῦ κώδικος (εἰκ. 7). Ἄν λάβωμεν ὑπ' ὄψιν ὅτι ἡ εἰκονογράφησις τῶν λόγων τοῦ Γρηγορίου τοῦ Θεολόγου εἶχεν

<sup>1</sup> Ἡ μόνη, εἰς ἐμὲ τουλάχιστον, γνωστὴ ἀπεικόνισις τῆς μικρογραφίας ταύτης καὶ ἄλλων τριῶν τοῦ ἰδίου χειρογράφου εὐρίσκονται εἰς τὸ βιβλίον τοῦ J. Sajdak, *Literatura Bizantynska*, Warszawa, ἄ. ἔ. σ. 696. Περὶ τοῦ κώδικος τούτου, ὁ ὁποῖος εἶναι ἐκ βομβυκίνου χάρτου, κάμνει λόγον ὁ H. Omont ἐν *Centralblatt für Bibliothekswesen*, 3, 1886, σ. 492, ἀριθ. 35, ἀναφέρων

ἀπλῶς ὅτι οὗτος εἶναι εἰκονογραφημένος, χωρὶς νὰ περιγράψῃ τὰς μικρογραφίας, καὶ χρονολογῶν αὐτὸν ἀπὸ τοῦ 13<sup>ου</sup> αἰῶνος.

<sup>2</sup> Πιθανῶς ἡ περιστέρα νὰ εἶναι μεταγενεστέρα προσθήκη.

<sup>3</sup> Ἦκμασε μεταξὺ 825 καὶ 960. Βλ. Krumbacher, ἐνθ' ἄν. I, 271.

ἤδη συντελεσθῆ τὸν 9<sup>ον</sup> αἰῶνα<sup>1</sup>, δηλαδὴ πρὸ τῆς δημιουργίας τῆς εἰκόνας τοῦ Χρυσοστόμου ὡς Πηγῆς τῆς σοφίας, ἀγόμεθα εἰς τὸ συμπέρασμα ὅτι κάποια μικρογραφία ἀνάλογος πρὸς τὴν εὐρισκομένην εἰς τὸ χειρόγραφον τῆς Βασιλείας, περὶ τῆς ὁποίας ἀνωτέρω ἐγένετο λόγος, ἔδωκε πιθανῶς τὴν ιδέαν τοῦ εἰς ποταμὸν μεταβαλλομένου εἰληταρίου εἰς τὸν Ἀμβροσιανὸν κώδικα. Καὶ εἶναι μὲν ἀληθὲς ὅτι ἡ σύνθεσις τοῦ χειρογράφου τῆς Βασιλείας εἶναι μοναδική, καθ' ὅσον τοῦλάχιστον γνωρίζω, μεταξὺ τῶν εἰκονογραφημένων κωδίκων τοῦ Γρηγορίου Θεολόγου. Τοῦτο ὁμῶς δὲν ἔχει μεγάλην σημασίαν. Ὅπως δεικνύουν καὶ αἱ ἄλλαι, ἐπίσης περίεργοι καὶ μοναδικαί, μικρογραφίαι τοῦ ἰδίου χειρογράφου<sup>2</sup>, πρόκειται ἀσφαλῶς ἐνταῦθα περὶ παραλλαγῆς τῆς εἰκονογραφήσεως, τῆς ὁποίας ἄλλος ἀντιπρόσωπος, πλὴν τοῦ χειρογράφου τῆς Βασιλείας, δὲν εἶναι ἀκόμη γνωστός.

Ἐπανερχόμεθα εἰς τὴν μικρογραφίαν τοῦ Ἀμβροσιανοῦ κώδικος (εἰκ. 7), διὰ νὰ ἐξετάσωμεν τοὺς πρὸ τοῦ ἀναλογίου τοῦ Χρυσοστόμου κληρικούς. Ὁ ζωγράφος τῆς εἰκόνας Λοβέρδου παρέστησε τοὺς κληρικούς καὶ τοὺς ψάλτας κατὰ τρόπον κομψότερον, ἀντλοῦντας ἀπὸ τοὺς κρουνοὺς μὲ ποτήρια, κατ' ἀντίθεσιν πρὸς τὴν μικρογραφίαν, ὅπου οἱ ἀρχιερεῖς παρίστανται γονυπετεῖς μὲ τὸ πρόσωπον ἐπὶ τῆς ἐπιφανείας τοῦ ὕδατος ἢ ἀντλοῦντες μὲ τὰς χεῖρας. Τέλος καὶ τὰ παρὰ τὸ ἀναλόγιον πρόσωπα εἶναι διαφορετικά. Εἰς τὴν μικρογραφίαν, ὡς εἶπομεν, εἰκονίζονται μόνον ἀρχιερεῖς καὶ μοναχοί, χωρὶς τοὺς κληρικούς μὲ τοὺς σκούφους καὶ τοὺς ψάλτας μὲ τὰ σκιάδια, τοὺς παριστανομένους εἰς τὴν εἰκόνα τῆς Συλλογῆς Λοβέρδου, ἀπὸ τὴν ὁποίαν πάλιν λείπουν οἱ ἱεράρχαι. Ἡ ἀπουσία ὁμῶς τῶν κληρικῶν μὲ τοὺς σκούφους καὶ τῶν ψαλτῶν μὲ τὰ σκιάδια δυνατὸν νὰ ὀφείλεται καὶ εἰς τὸ γεγονὸς ὅτι κατὰ τὴν ἐποχὴν, κατὰ τὴν ὁποίαν ἐδημιουργήθη ἡ σύνθεσις, ὅπως τὴν βλέπομεν εἰς τὸν Ἀμβροσιανὸν κώδικα, δὲν θὰ εἶχον ἴσως ἀκόμη εἰσαχθῆ τὰ καλύμματα ταῦτα τῆς κεφαλῆς. Ὅσον ἀφορᾷ τὴν καταγωγὴν τοῦ πρὸ τοῦ ἀναλογίου ἱσταμένου ὁμίλου τούτου, τὸν ὁποῖον διὰ πρώτην φορὰν συναντῶμεν εἰς τὴν μικρογραφίαν τοῦ Ἀμβροσιανοῦ κώδικος, δέον νὰ προστεθῶσιν ὀλίγαι λέξεις. Νομίζω ὅτι καὶ τὸ θέμα τοῦτο τῶν ὀρθίων μορφῶν, τῶν ἱσταμένων πρὸ καθημένου καὶ γράφοντος ἱεράρχου, προέρχεται ἐπίσης, κατὰ πᾶσαν πιθανότητα, ἀπὸ τὰ εἰκονογραφημένα χειρόγραφα τῶν λόγων τοῦ Γρηγορίου τοῦ Θεολόγου. Ἀπόδειξις τούτου ἡ μικρογραφία τοῦ κώδ. 543 τῆς Ἐθν. Βιβλιοθήκης τῶν Παρισίων<sup>3</sup>, ὅπου πρὸ τοῦ γράφοντος Γρηγορίου εἰκονίζεται ὁμιλος μαρτύρων, ὡς ἐξάγεται ἀπὸ τὸν μικρὸν σταυρὸν, τὸν ὁποῖον ἕκαστος αὐτῶν κρατεῖ εἰς τὴν δεξιάν<sup>4</sup>. Εἶναι ἀληθὲς ὅτι τὸ χειρόγραφον τοῦτο, ἀνήκον εἰς τὸν 14<sup>ον</sup> αἰῶνα<sup>5</sup>, εἶναι πολὺ μεταγενέστερον τοῦ χρόνου, κατὰ τὸν ὁποῖον εἶδομεν ὅτι ἐδημιουργήθη τὸ θέμα τοῦ Χρυσοστόμου ὡς Πηγῆς σοφίας. Μικρὰν ὁμῶς τοῦτο ἔχει σημασίαν, διότι εἶναι γνωστὸν ὅτι οἱ κοσμοῦντες τὰ

1 Millet παρὰ Michel, ἐνθ' ἄν. I, 239 κ. ἐξ.

2 Sajdak, ἐνθ' ἄν. σ. 691, 693, 733.

3 Omont, Miniatures, πίν. CXXI. 2.

4 Διὰ τὸν μικρὸν σταυρὸν, ὡς διακριτικὸν γνώρισμα τῶν μαρτύρων, βλ. G. de Jerphanion, La voix des monuments, Nouvelle série, Roma—Paris, 1938, 308.

5 Ὁ H. Bordier, Description des peintures et

autres ornements contenus dans les manuscrits grecs de la Bibliothèque Nationale, Paris, 1883, 186, τὸ ἐχρονολόγει ἀπὸ τοῦ 12<sup>ου</sup> αἰῶνος. Ἡ χρονολογία ὁμῶς αὐτὴ δὲν ἀνταποκρίνεται πρὸς τὴν τεχνοτροπίαν του. Ἀκριβεστέρα φαίνεται ἡ ἀπὸ τοῦ 14<sup>ου</sup> αἰῶνος χρονολόγησις τοῦ Omont, ἐνθ' ἄν. ἐπεξηγηματικὸν κείμενον εἰς τὴν ἀρχὴν, σ. 56.

χειρόγραφα ἐχρησιμοποιοῦν παλαιότερα πρότυπα, προσαρμόζοντες αὐτὰ κατὰ τὴν τεχνολογίαν μὲ τὴν αἰσθητικὴν τῆς ἐποχῆς των. Ὅτι δὲ τοιαῦτα παλαιότερα χειρόγραφα ὑπῆρχον πράγματι ἀποδεικνύει ἡ μικρογραφία τοῦ εἰς τὸν 11<sup>ον</sup> αἰῶνα ἀναγομένου Ἱεροσολυμιτικοῦ κώδ. 14, εἰς τὴν ὁποίαν εἰκονίζεται καθ' ὅμοιον τρόπον ὁ Ἰωάννης Δαμασκηνός<sup>1</sup>. Δεδομένου ὅτι ἡ μικρογραφία αὕτη, χρησιμεύουσα ὡς ἐπίτιλον λόγου ἀποδιδομένου εἰς τὸν Δαμασκηνόν, περιλαμβάνεται εἰς κώδικα περιέχοντα τὰς ὁμιλίας τοῦ Γρηγορίου τοῦ Θεολόγου, φυσικὸν εἶναι νὰ παραδεχθῶμεν ὅτι ὁ κατασκευάσας αὐτὴν ζωγράφος εἶχε πρὸ ὀφθαλμῶν παράστασιν τοῦ Γρηγορίου γράφοντος, τὸν ὁποῖον ἀντικατέστησε διὰ τοῦ Δαμασκηνοῦ.

Ἡ μικρογραφία λοιπὸν τοῦ Ἀμβροσιανοῦ κώδικος μᾶς δίδει τὴν πρώτην μορφήν τῆς παραστάσεως τοῦ Χρυσοστόμου ὡς Πηγῆς τῆς σοφίας<sup>2</sup>. Ἡ ἐποχὴ τῶν Παλαιολόγων, τὴν ὁποίαν ἀντιπροσωπεύει ἡ εἰκὼν τῆς Συλλογῆς Λοβέρδου, ἐλαχίστας ἐπέφερε μεταβολάς, ἀποσκοπούσας κυρίως εἰς τὴν αἰσθητικὴν ἐμφάνισιν τῆς συνθέσεως. Ἡ παράστασις τέλος ἐξηκολούθησε νὰ εἰκονίζεται καὶ κατὰ τοὺς χρόνους τῆς Τουρκοκρατίας. Ἐν χαρακτηριστικὸν τοιοῦτον παράδειγμα παρέχει εἰς ἡμᾶς ἡ παράστασις ἢ εὕρισκομένη μεταξὺ τῶν τοιχογραφιῶν τοῦ ναΐσκου τῆς Μονῆς Ἀγ. Νικολάου Ντίλιου εἰς τὴν νησίδα τῆς λίμνης τῶν Ἰωαννίνων, αἱ ὁποῖαι χρονολογοῦνται, κατὰ τὴν ὑπάρχουσαν ἐπιγραφὴν, ἀπὸ τοῦ 1543 (εἰκ. 9)<sup>3</sup>. Ἡ τοιχογραφία αὕτη, τῆς ὁποίας πρόχειρον σχεδιάγραμμα παρέχομεν ἐνταῦθα, συνδυάζει τὸν τύπον τῆς μικρογραφίας τοῦ Ἀμβροσιανοῦ κώδικος καὶ τῆς εἰκόνης Λοβέρδου. Τὸ ἀναλόγιον πρὸ τοῦ Χρυσοστόμου ἔχει παραληφθῆ, ὁ δὲ ποταμὸς ἐξέρχεται ἀπὸ τὸ χαμηλὸν скаμνίον, ἐπὶ τοῦ ὁποίου κάθηται ὁ γράφων ἱεράρχης. Οἱ ἀρχιερεῖς καὶ οἱ μοναχοὶ ἀντλοῦσιν ἐκ τοῦ ποταμοῦ τούτου μὲ ποτήρια. Εἰς τὸ δεξιὸν μέρος, κάτω τοῦ Πρόκλου, εἰκονίζεται μοναχὸς μεγαλύτερος ἐν σχέσει μὲ τοὺς ἄλλους, γονυπετὴς καὶ πίνων ἐκ τοῦ ποταμοῦ. Αἱ μεγαλύτεραι διαστάσεις τοῦ μοναχοῦ τούτου μὲ ἄγουν εἰς τὴν ὑπόνοιαν ὅτι εἰς τὸ πρότυπον, ἀπὸ τὸ ὁποῖον ἀντέγραψε τὴν σύνθεσιν ὁ ἐκτελέσας τὴν τοιχογραφίαν, εἶναι πιθανὸν ὅτι οὗτος εἰκόνιζε

1 Hatch, Greek and Syrian Miniatures, πίν. X. Διὰ τὸν κώδικα βλ. Α. Παπαδοπούλου Κεραμέως, Ἱεροσολυμιτικὴ Βιβλιοθήκη, I, Πετρούπολις, 1891, 45 κ. ἐξ. Ἀνάλογος εἶναι καὶ ἡ ἀπὸ τοῦ ἔτους 1140 τοιχογραφία τοῦ Ἀγ. Κυρίλλου Ἀλεξανδρείας εἰς τὴν ἐκκλησίαν τῆς Ἀγ. Τριάδος τῆς Μονῆς Κυρίλλου τοῦ Κιέβου, γενομένη, κατὰ τὸν Αἰναλον, ἐκ βυζαντινοῦ προτύπου, ἀντιγραφέντος ὑπὸ Ρώσων ζωγράφων. D. Ainalon, Geschichte der russischen Monumentalkunst der vor-moskovitischen Zeit, Berlin, 1932, πίν. 16β, καὶ σ. 31 κ. ἐξ. Τὸ βυζαντινὸν αὐτὸ πρότυπον νομίζω ὅτι κατὰ πᾶσαν πιθανότητα ἦτο μικρογραφία χειρογράφου εἰκονίζουσα τὸν Γρηγόριον τὸν Θεολόγον.

2 Ὁ Rêdin, ἔνθ' ἄν. νομίζει ὅτι ἡ συμβολικὴ παράστασις τῆς διδασκαλίας τοῦ Χρυσοστόμου ὡς ποταμοῦ ἀνέρχεται εἰς παλαιοχριστιανικὴν ἐποχὴν, κατὰ τὴν ὁποίαν ἡ διδασκαλία τοῦ Χριστοῦ εἰκονίζεται ἀλληγορικῶς ὑπὸ μορφήν πηγῆς δροσιζούσης ἐλάφους καὶ περιστεράς, παραπέμπει δὲ εἰς τὰ ψηφιδωτὰ τῆς Ραβέν-

νας. Πόσον ὁ τύπος οὗτος τοῦ Χρυσοστόμου γράφοντος ἐπὶ εἰληταρίου εἰς τὴν σύνθεσιν τῆς Πηγῆς τῆς σοφίας εἶχε διαδοθῆ ἀποδεικνύει μία μικρογραφία τοῦ κώδ. Coisl. 224 τῆς Ἑθνικῆς Βιβλιοθήκης τῶν Παρισίων (Weitzmann, ἔνθ' ἄν. πίν. XXXIX. 217). Εἰς τὴν μικρογραφίαν αὐτὴν εὕρισκομένην ἐπὶ φύλλου προερχομένου ἐξ ἄλλου χειρογράφου (Weitzmann, ἔνθ' ἄν. 29, σημ. 165), εἰκονίζεται ὁ Εὐαγγ. Λουκάς, ὡς δεικνύουν τὰ χαρακτηριστικὰ τοῦ προσώπου του, γράφων ἐπὶ μακροῦ εἰληταρίου, κατὰ τὸν ἀνατολικὸν τύπον τοῦ Εὐαγγελιστοῦ, γνωστὸν ἤδη ἀπὸ τοῦ 6<sup>ου</sup> αἰῶνος (κώδ. τοῦ Rossano, Συριακὸν Εὐαγγέλιον τοῦ Ραβουλά). Μεταγενεστέρα χεῖρ, τοῦ 12<sup>ου</sup> ἴσως αἰῶνος, ἔχει γράψει ὑπεράνω τῆς εἰκόνης: «Ὁ ἅγιος Ἰωάννης ὁ Χρυσόστομος». Δὲν πρόκειται συνεπῶς περὶ εἰκόνης τοῦ Χρυσοστόμου κατὰ τὸν τύπον τοῦ Λουκά, ὡς ἐνόμισεν ὁ Weitzmann (ἔνθ' ἄν. 29).

3 Βλ. Α. Ευγγούλου εἰς τὰ Ἑπειρωτικὰ Χρονικά, 1, 1926, 142.

τὸν Πρόκλον, ἀκριβῶς ὅπως καὶ εἰς τὸν Ἀμβροσιανὸν κώδικα. Ὁ τοιχογράφος δηλαδὴ τοῦ 1543, παρανοήσας τὴν γονυπετῆ αὐτὴν μορφήν, τὴν ἐθεώρησεν ὡς ἓνα τῶν ἐκεῖ μοναχῶν καὶ τὴν παρέστησε πίνουσαν ἐκ τοῦ ποταμοῦ, ἐνῶ αὕτη πράγματι εἰκόνιζε τὸν Πρόκλον. Ἐνω τέλος τῆς ὅλης συνθέσεως ὑπάρχει ἡ ἀρκετὰ γριφώδης ἐπιγραφή: ΑΡΚΗ (ΑΡΧΗ;) ΤΟΥ ΠΑΥΛΟΥ ΦΘΕΓΓΕΣΘ(ΑΙ) ΣΥΝ ΤΟΙΣ ΑΝ(ΘΡΩΠ)ΟΙΣ.

Οὕτω, ἐκ τῆς ὅλης μέχρι τοῦδε γενομένης ἐρεύνης, ἀποδεικνύεται ὅτι ἤδη ἀπὸ τοῦ 11<sup>ου</sup> ἢ 12<sup>ου</sup> αἰῶνος εἰς τὴν ἀρχικὴν ἀπεικόνισιν τοῦ Χρυσοστόμου μὲ τὸν Παῦλον,



Εἰκ. 9. Τοιχογραφία τῆς Μ. Ντίλιου (1543) ἐπὶ τῆς νησίδος τῆς λίμνης Ἰωαννίνων.

προελθοῦσαν ἀπὸ τὴν ἐπὶ τῶν χρόνων πιθανῶς τοῦ Λέοντος τοῦ Σοφοῦ ἢ τοῦ Κωνσταντίνου Πορφυρογεννήτου γενομένην εἰκονογράφειν τοῦ βίου τοῦ ἱεράρχου τούτου, προσετέθη ἡ παράστασις τῆς Πηγῆς τῆς σοφίας, χρησιμοποιηθέντων πρὸς ἀπαρτισμὸν αὐτῆς ὑπαρχόντων ἤδη παλαιότερων στοιχείων. Τὰ δύο ταῦτα θέματα, στενώτατα πλέον μεταξὺ τῶν συνδεθέντα, ἀπετέλεσαν ἐνιαίαν εἰκόνα, τὴν ὁποίαν εὕρισκομεν ἀμετάβλητον σχεδὸν καὶ κατὰ τὴν ἐποχὴν τῶν Παλαιολόγων καὶ κατόπιν εἰς τοὺς μετὰ τὴν ἄλωσιν χρόνους.

## V.

Παραλλήλως πρὸς τὴν παράστασιν τοῦ Χρυσοστόμου μὲ τὸν Παῦλον συνηγομένην μετὰ τῆς Πηγῆς τῆς σοφίας, τῆς ὁποίας τὴν γένεσιν καὶ τὴν ἐξέλιξιν μέχρι τῶν χρόνων τῆς Τουρκοκρατίας παρηκολουθήσαμεν ἀνωτέρω, εὕρισκομεν, ἀπὸ τῶν χρόνων τῶν Παλαιολόγων, ἐν ἄλλο θέμα, ἐξ αὐτῆς προελθόν. Ἡ παράστασις δηλαδὴ τῆς Πηγῆς τῆς σοφίας ἐπεκτείνεται καὶ εἰς τοὺς δύο ἄλλους ἐκ τῶν Τριῶν Ἱεραρχῶν, τὸν Βασίλειον καὶ τὸν Γρηγόριον τὸν Θεολόγον, εἰκονιζομένους κατ' ἀνάλογον πρὸς τὸν

Χρυσόστομον τρόπον, ἀλλ' ἄνευ βεβαίως τοῦ Παύλου, πρὸς τὸν ὁποῖον οὗτοι οὐδὲν σχετίζονται. Οὗτω βλέπομεν συχνὰ καὶ τοὺς Τρεῖς Ἱεράρχας, Βασίλειον, Γρηγόριον καὶ Χρυσόστομον, εἰκονιζομένους ὁμοῦ ὡς Πηγὰς τῆς σοφίας. Τὸ θέμα τοῦτο ἐμφανίζεται εἰς τὴν τέχνην μόνις τὸν 14<sup>ον</sup> αἰῶνα<sup>1</sup>, ἡ πηγὴ ὅμως, ἀπὸ τὴν ὁποίαν προῆλθεν, εἶναι πολὺ παλαιότερα. Πράγματι, αὕτη σχετίζεται μὲ τὴν ἑορτὴν τῶν Τριῶν Ἱεραρχῶν, κατὰ τὴν 30<sup>ην</sup> Ἰανουαρίου, καθιερωθεῖσαν, συμφώνως πρὸς τὸ Μηναιον, ἐπὶ τῆς βασιλείας τοῦ Ἀλεξίου Κομνηνοῦ (1080—1118)<sup>2</sup>. Τὴν ἑορτὴν καθιέρωσεν, ὅπως ἐπίσης μᾶς πληροφορεῖ τὸ Μηναιον, ὁ γνωστὸς ποιητὴς Ἰωάννης ὁ Μαυρόπουλος, μητροπολίτης Εὐχαΐτων<sup>3</sup>, ὁ ὁποῖος καὶ τὴν ὑμνολογίαν τῆς ἑορτῆς συνέθεσε καὶ ἐπιγράμματα εἰς ἕνα ἕκαστον τῶν Τριῶν Ἱεραρχῶν καὶ εἰς τοὺς τρεῖς ὁμοῦ<sup>4</sup>, τέλος δὲ καὶ ἐγκώμια εἰς αὐτοὺς συνέγραψεν<sup>5</sup>. Ὁ ἴδιος, εἰς ἓν ἐπιγράμματά του, λέγει ὅτι καὶ εἰκόνας ἀκόμη τῶν Τριῶν Ἱεραρχῶν ἐδώρησε<sup>6</sup>. Κατὰ παλαιὸν σημείωμα, ἡ ἑορτὴ αὕτη εἰσήχθη τὸ 1082<sup>7</sup> ὑποθέτω ὅμως ὅτι ἀπὸ τοῦ ἔτους ἐκείνου ὁ ἑορτασμός θὰ ἤρχισεν εἰς τὴν Ἐκκλησίαν τῆς Κων/πόλεως καὶ ὅτι οὗτος θὰ εἶχεν ἴσως εἰσαχθῆ ἑνωρίτερον εἰς τὰ Εὐχάϊτα, τῶν ὁποίων ὁ Ἰωάννης ἦτο μητροπολίτης ἤδη ἀπὸ τοῦ 1047, ἂν μὴ καὶ πρότερον<sup>8</sup>. Εἰς τὴν ὑπὸ τοῦ Ἰωάννου Εὐχαΐτων, ὡς εἴπομεν, συντεθεῖσαν ὑμνολογίαν τῆς ἑορτῆς ἐν τῶν συνηθεστέρων θεμάτων, κατὰ διαφόρους τρόπους ἐπαλαμβανόμενον, εἶναι ἡ παρομοίωσις τῆς διδασκαλίας τῶν Τριῶν Ἱεραρχῶν πρὸς ποταμόν. Περίληψιν τῆς ιδέας ταύτης δίδει τὸ ἀπολυτίκιον τῆς ἑορτῆς, τὸ ὁποῖον δὲν παραλείπει ν' ἀναφέρῃ «... τοὺς μελιρρότους ποταμοὺς τῆς σοφίας, τοὺς τὴν κτίσιν πᾶσαν θεογνωσίας νόμασι καταρδεύσαντας». Τὸ περιεργότερον ὅμως εἶναι ὅτι εἰς τὴν ὅλην ὑμνολογίαν ὁ Χρυσόστομος εἶναι ἰδίως ἐκεῖνος, τοῦ ὁποῖου ἡ διδασκαλία παραβάλλεται πρὸς ποταμόν<sup>9</sup>. Ἀκόμη δὲ καὶ οἱ ἐγκωμιασταὶ τῶν Τριῶν Ἱεραρχῶν τὴν ἰδίαν προτίμησιν δεικνύουν διὰ τὸν Χρυσόστομον<sup>10</sup>. Τὸ γεγονός τοῦτο ἐξηγεῖται, νομίζω, ἂν ἔχη τις πρὸ ὀφθαλμῶν ὅτι ὁ Ἰωάννης Εὐχαΐτων, συνθέτων τὴν ὑμνολογίαν τῆς ἑορτῆς, εἶχεν ὑπ' ὄψει του τ' ἀναφερόμενα εἰς τὰς ἀκολουθίας τῆς 13<sup>ης</sup> Νοεμβρίου καὶ τῆς 27<sup>ης</sup> Ἰανουαρίου, ὅπου εἶδομεν ὅτι ὁ παραλληλισμὸς τῆς διδασκαλίας τοῦ Χρυσόστομου μὲ ποταμόν ἐπαναλαμβάνεται κατὰ κόρον. Ἀπεναντίας, εἰς τὴν ὑμνολογίαν τῆς 25<sup>ης</sup> Ἰανουαρίου, ὁπότε ἑορτάζεται ἡ μνήμη τοῦ Ἀγ. Γρηγορίου τοῦ Θεολόγου, ἡ παραβολὴ τῆς διδασκαλίας του πρὸς ποταμόν ἢ πρὸς πηγὴν γίνεται σπανιώτερον καὶ ὄχι μὲ τόσην παραστατικότητα,

1 G. Millet ἐν R. A. 1908. I, 173. A. Grabar, La peinture religieuse en Bulgarie, Paris, 1928, 339.

2 Βλ. Μηναιον Ἰανουαρίου, εἰς τὰς 30. Ὁ παλαιὸς Συναξαριστής, συντεθεὶς εἰς ἐποχὴν ἀρχαιότεραν, δὲν ἀναγράφει τὴν ἑορτὴν ταύτην. Εἰς τοὺς Συναξαριστὰς τοῦ Μαργουνίου καὶ τοῦ Νικοδήμου ἔχει χρησιμοποιηθῆ τὸ κείμενον τοῦ Μηναιῶν μεταφρασμένον εἰς τὴν δημοτικὴν. Τοῦτο μετέφρασεν ἐκ νέου ἀπὸ τὸ Μηναιον ὁ Κ. Δουκάκης, Μέγας Συναξαριστής, Ἰανουάριος, 641 κ. ἔξ.

3 Πρβ. καὶ Migne, P. G. 29. 1, σ. CCCLXXXIX κ. ἔξ.

4 Migne, P. G. 120, 1135 κ. ἔξ.

5 Βλ. καὶ Κ. Δουβουνιώτην εἰς τὴν Ἐπετηρίδα τῆς Ἐταιρ. Βυζαντ. Σπουδῶν, 10, 1933, 55, σημ. 1.

6 Migne, P. G. 120, 1182 κ. ἔξ. ΠΕ'.

7 Γεδεών, Ἑορτολόγιον, 66.

8 Krumbacher, ἐνθ' ἂν. II, 682.

9 Πρβ. τοὺς στίχους εἰς τὴν ἀρχὴν τοῦ εἰς τὸ Μηναιον Συναξαρίου:

*Μιμούμενος δὲ τὴν ροὴν τῶν ἑδάτων,  
ὁ καρδίαν τε καὶ στόμα χρυσοῦς μόνος,  
τοὺς ἑκτακέντας ἐκ παθῶν ἀναγράφει.*

Ἐπίσης τὸ τροπάριον τῆς Δ' Ὁδῆς. Μηναιον Ἰανουαρίου, ἔκδ. Βενετίας, 1873, 250 Β.

10 Φιλόθεος Κ'ως παρὰ Migne, P. G. 154, 797: «... νῦν δὲ ποταμοὶ μὲν θεολογίας ἐκ τοῦ Χριστοῦ (ἴσως χρυσοῦ) στόματος καὶ τῆς αὐτοῦ (τοῦ Χρυσόστομου) θεολόγου γλώττης ἀνέβλυσαν, καὶ πᾶσαν ἐπότισαν τὴν γῆν...».



ὅπως διὰ τὸν Χρυσόστομον. Τέλος, εἰς τὴν ὑμνολογίαν τῆς 1<sup>ης</sup> Ἰανουαρίου, ἐπετείου τοῦ Ἁγ. Βασιλείου, ἀπαξ μόνον ἐξυμνεῖται ὁ ἱεράρχης ὡς «Ὁρθοδοξίας τῆ Ἐκκλησία βλύσας διδάγματα»<sup>1</sup>.

Ὁ Ἰωάννης Εὐχαίτων ὅμως, ἂν καὶ εἰς τὸ ἐπίγραμμα του εἰς τοὺς Τρεῖς Ἱεράρχας λέγει διὰ τὸν ἑαυτὸν του ὅτι:

*Ταύτην ἀμοιβὴν τοῖς διδασκάλοις νέμει,  
εὖνους μαθητῆς, οἰκέτης Ἰωάννης*<sup>2</sup>.

ἐν τούτοις φαίνεται δεικνύων μεγαλυτέραν συμπάθειαν πρὸς τὸν Χρυσόστομον, τοῦ ὁποῦ ἐφερε καὶ τὸ ὄνομα. Ταύτην μαρτυροῦσι τὰ ἐπιγράμματα, τὰ ὑπ' αὐτοῦ, ὡς

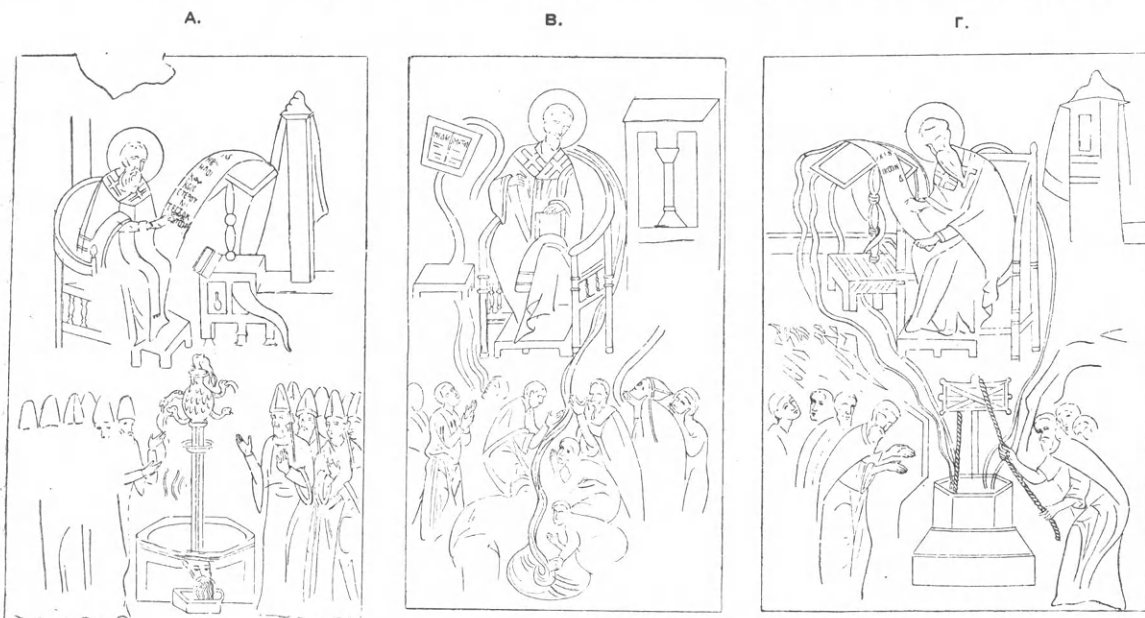

Εἰκ. 10. Τοιχογραφία τοῦ ναοῦ τοῦ Ἀφεντικοῦ Μυστρᾶ.

εἶδομεν, συντεθέντα εἰς ἐπεισόδια τοῦ βίου τοῦ ἱεράρχου τούτου. Ἴσως λοιπὸν καὶ τὸ στοιχεῖον αὐτὸ νὰ μὴ εἶναι ξένον μὲ τὴν παραβολὴν τῆς διδασκαλίας τοῦ Χρυσόστομου κατὰ προτίμησιν πρὸς ποταμόν.

Ἐρχόμεθα ἤδη εἰς τὴν ἐξέτασιν τοῦ εἰκονογραφικοῦ θέματος τῶν Τριῶν Ἱεραρχῶν ὡς πηγῶν τῆς σοφίας. Αἱ δύο παλαιότεραι, μέχρι τοῦδε τὸ ὑλάχιστον, γνωσταὶ παραστάσεις εἶναι, ἂν δὲν ἀπατῶμαι, ἀφ' ἑνὸς μὲν αἱ τοιχογραφίαι εἰς τὸ ΝΑ παρεκκλήσιον τῆς Παναγίας τοῦ Βροντοχίου (Ἀφεντικοῦ) τοῦ Μυστρᾶ καὶ ἀφ' ἑτέρου ἡ μικρογραφία τοῦ Σερβικοῦ Ψαλτηρίου τοῦ Μονάχου.

Αἱ τοιχογραφίαι τοῦ Ἀφεντικοῦ εἰς τὸν Μυστρᾶν (εἰκ. 10)<sup>3</sup>, γενόμεναι περὶ τὸ 1366<sup>4</sup>, μᾶς παρέχουν τὴν πληρεστέραν ἀνάπτυξιν τοῦ θέματος. Αὗται σχετίζονται

1 Μηναιὸν Ἰανουαρίου, ἔκδ. Βενετίας, 1873, 4 Α.

2 Migne, P.G. 120, 1136 IZ'.

3 Millet, Mistra, πίν. 103. 2—4.

4 Εἰς τὸ παρεκκλήσιον σφύζεται διὰ χρώματος τὸ μονόγραμμα τοῦ ἀρχιμανδρίτου, πρωτοσυγγέλλου καὶ

ἡγουμένου Κυπριανοῦ. G. Millet, ἐν B.C.H. 23, 1899, σ. 120, ἀριθ. IX. Ὁ Κυπριανὸς εὗρισκετο «ἀσπίως» ἡγούμενος κατὰ τὸ 1366. Miklosich—Müller, Acta et diplomata, I, 480.

μὲ σειρὰν παραστάσεων ἐκεῖ εὐρισκομένων καὶ ἀναφερομένων εἰς τὴν ὑπὸ τοῦ Ἰωάννου Εὐχαΐτων καθιέρωσιν τῆς ἑορτῆς τῶν Τριῶν Ἱεραρχῶν, συμφώνως πρὸς τὴν διήγησιν τοῦ Μηναίου<sup>1</sup>, αἱ ὁποῖαι ὅμως δὲν πρόκειται νὰ μᾶς ἀπασχολήσουν ἐνταῦθα. Μεταξὺ τῶν τριῶν εἰκόνων τοῦ Ἀφεντικοῦ, αἱ ὁποῖαι παριστάνουν τοὺς Τρεῖς Ἱεράρχας ὡς Πηγὰς τῆς σοφίας, ὁ Χρυσόστομος (εἰκ. 10<sup>B</sup>)<sup>2</sup> εἰκονίζεται καθήμενος κατενώπιον, μὲ πινακίδα εἰς τὴν χεῖρα, ἔτοιμος νὰ γράψῃ. Ὁ τύπος οὗτος τοῦ Χρυσοστόμου καθημένου κατενώπιον δὲν εἶναι δημιούργημα τοῦ ζωγράφου τοῦ Ἀφεντικοῦ. Τὸν εὐρισκομένον ἤδη τὸν 11<sup>ον</sup> αἰῶνα εἰς μίαν μικρογραφίαν τοῦ κώδ. 224 τῆς Ἐθν. Βιβλιοθήκης τῶν Παρισίων περιέχοντος τὰς ἐπιστολὰς τοῦ Παύλου καὶ τὴν Ἀποκάλυψιν μὲ ἐρμηνείας τοῦ Χρυσοστόμου, Οἰκουμενίου καὶ Θεοδωρήτου. Ἐκεῖ ὁ Χρυσόστομος κάθηται κατενώπιον πρὸ ἀναλογίου, χαμηλότερον δὲ παρίστανται καθήμενοι ὁ Οἰκουμένιος καὶ ὁ Θεοδώρητος<sup>3</sup>. Ἀξία παρατηρήσεως ἐπὶ τοῦ προκειμένου εἶναι ἡ εἰς τὸ ἐπὶ τοῦ ἀναλογίου τοῦ Χρυσοστόμου βιβλίον φράσις: «Ὁ νοητὸς Εὐφράτης»<sup>4</sup>, ἡ ὁποία δὲν εἶναι ἄσχετος μὲ τὸν παραλληλισμὸν τῆς διδασκαλίας αὐτοῦ πρὸς ποταμόν.

Ἐπανερχόμενοι εἰς τὴν τοιχογραφίαν τοῦ Ἀφεντικοῦ, παρατηροῦμεν ὅτι οἱ κρουνοὶ, ἀναβλύζοντες ὄχι ἀπὸ τὸ ἀναλόγιον μόνον, ἀλλὰ καὶ ἀπὸ τὸν θρόνον τοῦ Χρυσοστόμου, σχηματίζουσιν εἰς τὸ κάτω μέρος τῆς συνθέσεως λίμνην, ἀπὸ τὴν ὁποίαν ἀντλεῖ ὄμιλος μοναχῶν<sup>5</sup>. Ὁ Χρυσόστομος παρίσταται ὄχι μὲ μοναχικὸν ἔνδυμα, ἀλλὰ μὲ ἀρχιερατικὴν στολήν. Τοῦτο ὅμως δὲν ὀφείλεται εἰς νεώτερισμὸν τοῦ ζωγράφου. Τὴν ἀρχιερατικὴν στολήν ἐπέβαλεν αὐτὸ τοῦτο τὸ θέμα. Τὸν Χρυσόστομον ἄλλωστε μὲ ἀρχιερατικὴν στολήν εἰς τὴν σύνθεσιν ταύτην εὕρομεν ἤδη εἰς τὴν μικρογραφίαν τοῦ Ἀμβροσιανοῦ κώδικος. Πλὴν λοιπὸν τῆς παραστάσεως τοῦ Χρυσοστόμου καθημένου κατενώπιον, τὴν ὁποίαν ἄλλωστε ἐπέβαλεν ἡ εἰς τὸ μέσον, μεταξὺ τῶν δύο ἄλλων ἱεραρχῶν, θέσις του, καὶ τῆς ὅλης διατάξεως τῆς συνθέσεως εἰς δύο ζῶνας, ἀντὶ τῆς κατὰ παράταξιν, ὅπως μέχρι τοῦδε τὴν ἐγνωρίσαμεν, οὐδὲν ἄλλο νέον στοιχεῖον παρουσιάζει ἢ τοιχογραφία. Δὲν συμβαίνει ὅμως τὸ ἴδιον καὶ μὲ τοὺς ἐτέρους δύο ἱεράρχας. Ὁ Ἁγ. Γρηγόριος ὁ Θεολόγος (εἰκ. 10<sup>A</sup>)<sup>6</sup> εἰκονίζεται πλαγίως γράφων εἰς μακρὸν εἰλητάριον, τὸ ὁποῖον στηρίζεται ἐπὶ ἀναλόγιον. Κρουνοὶ δὲν εἰκονίζονται οὐδαμῶς. Εἰς τὸ κάτω ὅμως μέρος τῆς συνθέσεως παρίσταται κρήνη μὲ ἀναβρυτήριον φέρον εἰς τὸ ἄνω μέρος σφαῖραν ἢ κῶνον πίτυος μὲ στόμια ὑπὸ μορφὴν ὄψεων, ἀπὸ τοῦ στόματος τῶν ὁποίων ρεεῖ τὸ ὕδωρ. Ἐκατέρωθεν τοῦ ἀναβρυτηρίου δύο ὄμιλοι ἀνδρῶν μὲ ράσον καὶ κωνοειδῆ πῖλον ἐπὶ τῆς κεφαλῆς, ἐνθυμίζοντες τοὺς παριστανομένους εἰς τὴν εἰκόνα τῆς Συλλογῆς Λοβέρδου, συλλέγουσι τὸ ἐκ τῶν κρουνῶν ρέον ὕδωρ. Εἰς τὴν σύνθεσιν αὐτὴν ἔχομεν δύο χωριστὰ θέματα σχεδὸν οὐδόλως μεταξύ των συνδεόμενα. Ἐχομεν δηλαδὴ ἀφ' ἑνὸς τὸν Ἁγ. Γρηγόριον γράφοντα καὶ ἀφ' ἑτέρου τοὺς δύο ὄμιλους ἀντλοῦντας ἀπὸ τὴν εἰς τὸ μέσον αὐτῶν κρήνην. Διὰ τὴν παράστασιν τοῦ Ἁγ. Γρηγο-

1 Millet, Mistra, πίν. 103, 5-6.

2 Millet, Mistra, 103. 3.

3 Omont, Miniatures, πίν. CI. 2.

4 Omont, ἐνθ. ἀν. Ἐπεξηγηματικὸν κείμενον τῶν πινάκων, σ. 49. Εἰς τὴν φωτοτυπίαν αὕτη ἐλάχιστα εἶναι ὄρατή.

5 Ὁ εἰς τὸ δεξιὸν μέρος εἰκονιζόμενος μὲ μανδύαν καὶ εἶδος τιάρας εἰς τὴν κεφαλὴν νομίζω ὅτι ὀφείλεται εἰς παρανόησιν τοῦ σχεδιαστοῦ. Πρόκειται πιθανώτατα περὶ μοναχοῦ φέροντος κουκούλλιον.

6 Millet, Mistra, πίν. 103. 2.

ρίου γράφοντος ὁ τεχνίτης τοῦ Ἀφεντικοῦ ἐχρησιμοποίησε ὑπάρχοντα ἤδη πρότυπα, μεταξὺ τῶν ὁποίων τὸ ἀρχαιότατον εἶναι ἴσως ὁ περίφημος κώδ. 510 τῆς Ἐθν. Βιβλιοθήκης τῶν Παρισίων, γραφεὶς μεταξὺ τῶν ἐτῶν 880 καὶ 886<sup>1</sup>. Ἀλλὰ καὶ ἡ κρήνη μὲ τὸ ἀναβρυτήριο συνδέεται πρὸς τὰς εἰκόνας τοῦ Γρηγορίου. Εἰς τὴν μικρογραφίαν τοῦ Σιναϊτικοῦ κώδ. 339, περιέχοντος τοὺς λόγους τοῦ Γρηγορίου τοῦ Θεολόγου, εὐρίσκομεν εἰκονιζομένους δύο ἀναλόγου ὁπωσδήποτε μορφῆς κρήνας εἰς τὸ ὑπὸ τοὺς πόδας τοῦ γράφοντος ἱεράρχου οἰκοδόμημα<sup>2</sup>. Τὰ στοιχεῖα λοιπὸν τῆς συνθέσεως ὑπῆρχον. Ὁ τεχνίτης τοῦ Ἀφεντικοῦ τὰ συνήνωσε, προσθέσας ἐκατέρωθεν τῆς κρήνης καὶ τοὺς δύο ὁμίλους τῶν κληρικῶν καὶ ψαλτῶν, τοὺς ὁποίους ἐδανείσθη ἀπὸ παράστασιν τοῦ Χρυσοστόμου ὡς Πηγῆς τῆς σοφίας ἀνάλογον ἐντελῶς πρὸς τὴν εἰκόνα τῆς Συλλογῆς Λοβέρδου. Ἡ οὕτω ὅμως σχηματισθεῖσα σύνθεσις, πρέπει νὰ ὁμολογηθῇ, ὅτι δὲν παρουσιάζει τὴν ἐνότητα, τὴν ὁποίαν εἶδομεν εἰς τὴν παράστασιν τοῦ Χρυσοστόμου. Ἐπισταμένη ὀλίγον ἐξέτασις δεικνύει ὅτι οὐδεὶς σύνδεσμος ὑπάρχει μεταξὺ τῶν ἀπαρτιζόντων αὐτὴν μερῶν.

Καθ' ὅμοιον τρόπον πλαγίως, κατ' ἀντίθετον ὅμως διεύθυνσιν, εἰκονίζεται καθήμενος καὶ γράφων ἐπίσης ὁ Ἅγ. Βασίλειος (εἰκ. 10 Γ)<sup>3</sup>. Οὗτος, ὡς πρὸς τὴν ὅλην παράστασιν, ἀποτελεῖ τὸ ἀντίστοιχον τοῦ Γρηγορίου. Ἀπὸ τοῦ πρὸ αὐτοῦ ἀναλογίου ἐξορμῶσι κρουνοί, οἱ ὁποῖοι συρρέουν ἐντὸς φρέατος εὐρισκομένου εἰς τὸ κάτω μέρος τῆς συνθέσεως. Μοναχοί, ἐκατέρωθεν τοῦ φρέατος, ἀντλοῦσιν ἐξ αὐτοῦ ὕδωρ μὲ κάδον μὴ φαινόμενον, τοῦ ὁποίου ὅμως βλέπει τις τὸ σχοινίον κυλιόμενον ἐπὶ ξυλίνου κυλίνδρου. Καὶ ἐδῶ ἔχομεν δύο θέματα συνδεόμενα χαλαρώτατα μεταξὺ τῶν καὶ προερχόμενα ἀπὸ διάφορα πρότυπα. Τὴν εἰκόνα τοῦ Ἅγ. Βασιλείου γράφοντος ὁ τεχνίτης τοῦ Ἀφεντικοῦ ἀντέγραψεν ἐκ παλαιότερας τοιαύτης. Εἰς τὸν κώδ. 510 τῆς Ἐθν. Βιβλιοθήκης τῶν Παρισίων, ὅπου εὕρομεν τὸ παλαιότερον παράδειγμα τοῦ Ἅγ. Γρηγορίου γράφοντος, ὑπάρχει ὁμοίως καὶ ἡ εἰκὼν τοῦ Ἅγ. Βασιλείου εἰκονιζομένου κατὰ τρόπον πολὺ ἀνάλογον<sup>4</sup>. Ὅσον ἀφορᾷ τὸ φρέαρ, τὸ ὁποῖον ἀποτελεῖ τὸ κέντρον τῆς κάτωθεν τοῦ Ἅγ. Βασιλείου παραστάσεως, καὶ τὸν ξύλινον κύλινδρον, τὸν χρησιμεύοντα ἀντὶ τροχαλίας διὰ τὴν ἀνέλκυσιν τοῦ κάδου, τὰ πρότυπα ἦσαν ἄφθονα. Τὸ φρέαρ δηλαδὴ ὑπάρχει ἀπαραιτήτως εἰς τὴν σκηνὴν τῆς συναντήσεως τοῦ Ἰησοῦ μὲ τὴν Σαμαρείτιδα, θέμα συνηθέστατον εἰς τὰς τοιχογραφίας καὶ τὰ ἱστορημένα Εὐαγγέλια. Εἰς τὰς παραστάσεις αὐτὰς ὑπεράνω τοῦ φρέατος ὑπάρχει πολὺ συχνὰ καὶ ὁ ξύλινος κύλινδρος, ὅπως δεικνύουν πολλαὶ μικρογραφίαι Εὐαγγελίων<sup>5</sup>, ἀναλόγους τῶν ὁποίων εἶχεν ἀσφαλῶς πρὸ ὀφθαλμῶν ὁ ζωγραφήσας τὴν τοιχογραφίαν τοῦ Ἀφεντικοῦ.

1 Omont, ἔνθ' ἄν. LV. Προχείρως καὶ εἰς τὴν Ἐπετηρ. τῆς Ἐταιρ. Βυζαντ. Σπουδῶν, 16, 1940, σ. 132, εἰκ. 2, ὅπου καὶ ἄλλα παραδείγματα εικόνων τοῦ Γρηγορίου γράφοντος.

2 Ἐπετηρὶς Ἐταιρ. Βυζαντ. Σπουδῶν, ἔνθ' ἄν. σ. 129, εἰκ. 1.

3 Millet, Mistra, πίν. 103. 4.

4 Omont, ἔνθ' ἄν. πίν. XXXIb.

5 Βλ. π. χ. τὸν κώδ. 510 τῆς Ἐθν. Βιβλιοθ. τῶν

Παρισίων: Omont, ἔνθ. ἄν. πίν. XXXIX. 2, τὸν ὑπ' ἀριθ. 54 τῆς ἰδίας Βιβλιοθήκης: Omont, πίν. XCVI, 27, ὡς καὶ τὸν κώδ. ὑπ' ἀριθ. 74: [H. Omont], *Evangelies avec peintures du XIe siècle*, Paris, [1908], II, πίν. 150b, 151a. Βλ. ἐπίσης τὸν κώδ. 105 τῆς Βιβλιοθήκης τοῦ Λένινγκραδ: E. Cadman—H. Willoughby, *The Four Gospels of Karahissar*, Chicago, 1936 II, πίν. CXIX.

Ἡ μικρογραφία τοῦ Σερβικοῦ Ψαλτηρίου τοῦ Μονάχου (εἰκ. 11)<sup>1</sup>, ἀνήκοντος εἰς τὰ τέλη τοῦ 14<sup>ου</sup> ἢ εἰς τὰς ἀρχὰς τοῦ 15<sup>ου</sup> αἰῶνος<sup>2</sup>, παριστάνει εἰς δύο ζώνας, ἄνω τὸν Γρηγόριον καὶ τὸν Βασιλείον, κάτω δὲ τὸν Χρυσόστομον. Καὶ οἱ τρεῖς εἰκονίζονται ἐνώπιον ἀναλογίου, ἀπὸ τοῦ ὁποῦ ρέουσι κρουνοί. Πρὸ τοῦ Γρηγορίου καὶ τοῦ Βασιλείου ἴστανται ἄνθρωποι μὲ πλουσίας στολὰς καὶ ὑψηλοὺς σκούφους, Τούτους, βοηθούμενοι ἀπὸ τὰς ἀναλόγους μορφὰς ἐπὶ τῆς εἰκόνας Λοβέρδου, καθὼς καὶ ἀπὸ τοὺς



Εἰκ. 11. Μικρογραφία τοῦ Σερβικοῦ Ψαλτηρίου τῆς Βιβλιοθήκης τοῦ Μονάχου.

εἰκονιζομένους μὲ ὁμοίως πολυτελεῖς στολὰς εἰς παραστάσεις οἴκων τοῦ Ἀκαθίστου ὕμνου μεταξὺ τῶν τοιχογραφιῶν τῆς Μονῆς τοῦ Μάρκου παρὰ τὰ Σκόπια<sup>3</sup>, δυνάμεθα νὰ χαρακτηρίσωμεν ὡς ψάλτας. Πρὸ τοῦ Χρυσοστόμου εἰς τὴν κάτω ζώνην εἰκονίζεται διπλῆ σειρὰ μοναχῶν, οἱ ὅποιοι πίνουν γονυπετεῖς ἀπὸ τὸν πλατὺν ποταμὸν τὸν ἐκρέοντα ἐκ τοῦ ἀναλογίου. Ὅτι κάμνει ἰδιαιτέραν ἐντύπωσιν εἰς τὴν μικρογραφίαν αὐτὴν εἶναι ἡ ἔκτασις, τὴν ὁποίαν παρουσιάζει τὸ θέμα, ὅσον ἀφορᾷ τὸν Χρυσόστομον, καὶ τὸ ἐντελῶς σχηματικὸν καὶ ὑποτυπῶδες τῶν ποταμῶν εἰς τοὺς δύο ἄλλους Ἱεραρχας. Εἶναι δηλαδὴ φανερὸν ὅτι ἡ ἀπεικόνισις τῶν δύο τούτων Ἱεραρχῶν, τοῦ Γρηγορίου καὶ τοῦ Βασιλείου, ἔγιναν ἐπὶ τῇ βάσει τῆς παραστάσεως τοῦ Χρυσοστόμου.

1 Strzygowski, Serbische Psalter, πίν. XVII. 36. Πρβ. καὶ σ. 34.

2 Strzygowski, ἐνθ' ἀν. 112 κ. ἐξ.

3 Mirković—Tatić, Μαροβ μανασίρ, σ. 46, εἰκ. 49, σ. 49, εἰκ. 52.

εἰκόνες αὐταί. Εἰς τὴν τοιχογραφίαν τοῦ Μυστρᾶ ἡ μόνη σύνθεσις, ἡ παρουσιάζουσα πλήρη διαύγειαν νοήματος καὶ πραγματικὴν ἐνότητα μεταξὺ τοῦ καθημένου ἱεράρχου καὶ τῶν κάτωθεν αὐτοῦ μορφῶν, εἶναι ἡ τοῦ Χρυσοστόμου. Ὁ ποταμός, ὁ ἐκρέων ἐκ τοῦ θρόνου καὶ τοῦ ἀναλογίου τοῦ ἱεράρχου, τὸν συνδέει κατὰ τρόπον φυσικὸν μὲ τοὺς πίνοντας μοναχοὺς τοῦ κάτω μέρους τῆς συνθέσεως. Εἰς τὴν εἰκόνα ὅμως τοῦ Βασιλείου ἡ σύνθεσις αὕτη τῶν δύο μερῶν, τοῦ γραφόντος δηλαδὴ ἱεράρχου καὶ τῶν ἐκ τοῦ φρέατος ἀντλούντων μοναχῶν, εἶναι ἐντελῶς τεχνιτὴ. Ἐξ ἄλλου ἡ εἰσροὴ τοῦ πόταμοῦ ἐντὸς φρέατος καὶ ἡ ἐξ αὐτοῦ ἀντλησις μὲ κάδον εἶναι ἔξω πάσης πιθανότητός καὶ πραγματικότητός. Εἶναι φανερὸν ὅτι ἐδῶ ὁ τεχνίτης ἠθέλησε νὰ συνθέσῃ παράστασιν ἀντίστοιχον πρὸς τὴν εἰκόνα τοῦ Χρυσοστόμου. Πρέπει ὅμως νὰ ὁμολογηθῇ ὅτι ἡ ἰδέα τοῦ φρέατος, εἰς τὸ ὁποῖον εἰσρέουν οἱ ποταμοί, δὲν ἦτο πολὺ ἐπιτυχής, ἐκτὸς ἐὰν μὲ τὸ φρέαρ ἤθελεν ὁ ζωγράφος νὰ συμβόλισῃ τὸ βάθος τῶν νοημάτων τοῦ Βασιλείου. Τέλος, εἰς τὴν παράστασιν τοῦ Γρηγορίου, κάθε σύνδεσμός μεταξὺ τοῦ ἱεράρχου καὶ τῶν ἐκατέρωθεν τῆς κρήνης εἰκονιζόμενων ἐλλείπει. Πρόκειται δηλαδὴ περὶ ἀπλῆς παραθέσεως δύο θεμάτων, τοῦ ἐνὸς κάτω τοῦ ἄλλου. Εἰς τὸ Σερβικὸν Ψαλτήριον τοῦ Μονάχου, ὅπως εἶδομεν, ἡ παράστασις τῶν ἐκ τοῦ ἀναλογίου ἐξερχομένων κρουσῶν εἶναι, διὰ τὸν Γρηγόριον καὶ τὸν Βασίλειον, ἐντελῶς ὑποτυπώδης. Ἀπεναντίας, εἰς τὴν παράστασιν τοῦ Χρυσοστόμου, ὑπάρχει πλήρης σύνθεσις μὲ πλάτος καὶ ὀργανικὴν ἐνότητα τῆς ὁποίας τὸ νόημα γίνεται ἀμέσως καταληπτὸν εἰς τὸ πρῶτον βλέμμα.

Οὕτω, ἐκ τῶν ἀνωτέρω ἐξάγονται μερικὰ θετικά, ὡς νομίζω, συμπεράσματα. Ἡ μόνη δηλαδὴ μέχρι τοῦ 14<sup>ου</sup> αἰῶνος ὑπάρχουσα εἰκὼν ἱεράρχου ὡς Πηγῆς τῆς σοφίας ἦτο ἡ τοῦ Χρυσοστόμου. Ἐπὶ τῇ βάσει τῆς εἰκόνης ταύτης ἐδημιουργήθησαν, κατὰ τὸν 14<sup>ον</sup> αἰῶνα, αἱ παραστάσεις τῶν δύο ἄλλων ἱεραρχῶν, τοῦ Γρηγορίου καὶ τοῦ Βασιλείου, ὡς Πηγῶν τῆς σοφίας. Διὰ τὴν δημιουργίαν τῶν παραστάσεων τῶν δύο τούτων ἱεραρχῶν ἐχρησιμοποιήθησαν αἱ εἰκόνες αὐτῶν γραφόντων, τὰς ὁποίας εἶδομεν ὑπαρχούσας τὸν 9<sup>ον</sup> ἤδη αἰῶνα. Τοῦτο ὅμως δὲν σημαίνει ὅτι αἱ εἰκόνες αὐταὶ τῶν δύο ἱεραρχῶν γραφόντων προέρχονται ἀπὸ παλαιότατα πρότυπα εἰκονίζοντα αὐτοὺς ὡς Πηγὰς τῆς σοφίας. Τὴν ὑπόθεσιν αὐτὴν φαίνεται κάμνων ὁ Grabar <sup>1</sup>. Ἐχων ὅμως ὑπ' ὄψει τοῦ τὴν εἰκόνα τοῦ Χρυσοστόμου εἰς τὴν ἀνωτέρω περιγραφεῖσαν μικρογραφίαν τοῦ Ἀμβροσιανοῦ κώδικος, τὴν ὁποίαν ἐγνώριζεν ἀπὸ τὴν περιγραφὴν τοῦ Rêdin, ὁμολογεῖ ὅτι τὸ παλαιότερον διασωθὲν μνημεῖον δὲν ἀνέρχεται πέραν τοῦ 11<sup>ου</sup> αἰῶνος. Ἡ ἀνωτέρω γενομένη λεπτομερὴς ἐξέτασις ἀπέδειξε, νομίζω, ἐπαρκῶς ὅτι πρὸ τοῦ 11<sup>ου</sup> αἰῶνος οὔτε ἡ παράστασις τοῦ Χρυσοστόμου ὡς Πηγῆς τῆς σοφίας εἶχε δημιουργηθῆ, ὡς ἐπίσης καὶ ἡ ἀπεικόνισις τῶν δύο ἄλλων ἱεραρχῶν εἰς τὸ ἴδιον θέμα ἦτο ἄγνωστος πρὸ τοῦ 14<sup>ου</sup> αἰῶνος. Μὲ βᾶσιν λοιπὸν τὰς προϋπαρχούσας εἰκόνας τῶν δύο ἄλλων ἱεραρχῶν γραφόντων καὶ κατὰ τὸ ὑπόδειγμα τοῦ Χρυσοστόμου ὡς Πηγῆς τῆς σοφίας ἐδημιουργήθησαν καὶ αἱ παραστάσεις τοῦ Γρηγορίου καὶ τοῦ Βασιλείου εἰς τὸ ἴδιον θέμα. Ἀλλά, ὡς εἶδομεν, αἱ συνθέσεις αὐταὶ, γενόμεναι ἐκ τῶν ἐνότων, δὲν παρουσιάζουν τὴν ἐνότητα τὴν παρατηρούμενην εἰς τὴν εἰκόνα τοῦ Χρυσοστόμου.

<sup>1</sup> Grabar, ἐνθ' ἄν. 278.

Τὸ φαινόμενον τοῦτο εἶναι ἀκριβῶς ἀντίστοιχον τοῦ παρατηρουμένου εἰς τὴν ὑμνολογίαν. Καὶ ἐκεῖ εἶδομεν ὅτι κατὰ τὴν 30<sup>ην</sup> Ἰανουαρίου αἱ παρομοιώσεις τῆς διδασκαλίας πρὸς ποταμὸν εἶναι ἀφθονώτεραι διὰ τὸν Χρυσόστομον. Τοῦτο δὲ προέρχεται, διότι καὶ εἰς τὴν ὑμνολογίαν τῶν ἑορτῶν εἰς μνήμην τοῦ Χρυσόστομου τὸ θέμα τοῦτο ἐπαναλαμβάνεται κατὰ κόρον, ἐνῶ εἰς τὰς ἑορτὰς τῶν δύο ἄλλων Ἱεραρχῶν μόλις ἐμφανίζεται.

Κατὰ ταῦτα, ἡ μόνη πραγματικὴ σύνθεσις τῆς Πηγῆς τῆς σοφίας ἐδημιουργήθη διὰ τὸν Χρυσόστομον. Αὕτη, βασιζομένη καὶ εἰς τὴν ὑμνολογίαν καὶ εἰς τὴν φήμην τοῦ Χρυσόστομου ὡς ἐρμηνευτοῦ, ἀπετελέσθη ἀρτιώτατα ἀπὸ τὸν ζωγράφον, ὁ ὁποῖος πρῶτος τὴν ἐδημιούργησεν. Ἄλλωστε, ὡς εἶδομεν, οὗτος ἐπεξέτεινε θέμα προϋπάρχον, τὴν εἰκόνα δηλαδὴ τοῦ Χρυσόστομου γράφοντος καθ' ὑπαγόρευσιν τοῦ Παύλου. Τοῦτο δὲ ἀκριβῶς τὸ θέμα εἶναι ὁ πυρὴν τῆς ὅλης συνθέσεως. Τέλος, ὅτι ἡ πραγματικὴ Πηγὴ τῆς σοφίας ἀναφέρεται εἰς τὸν Χρυσόστομον, ἀποδεικνύουν αἱ μεμονωμένα αὐτοῦ παραστάσεις καὶ ὅταν ἀκόμη, τὸν 14<sup>ον</sup> αἰῶνα, τὸ θέμα τῶν Τριῶν Ἱεραρχῶν ὡς Πηγῶν τῆς σοφίας εἶχεν ἤδη δημιουργηθῆ καὶ διαδοθῆ.

Ἐκτὸς τῆς εἰκόνης τῆς Συλλογῆς Λοβέρδου, ἡ ὁποία εἶναι κατὰ πᾶσαν πιθανότητα παλαιότερα τῆς δημιουργίας καὶ διαδόσεως τοῦ θεματὸς τῶν Τριῶν Ἱεραρχῶν, ἔχομεν ὡς παράδειγμα τὴν ἀνωτέρω παρατεθεισάν τοιχογραφίαν τοῦ 1543 εἰς τὸν ναῖσκον τοῦ Ἁγ. Νικολάου ἐπὶ τῆς νησιδὸς τῆς λίμνης τῶν Ἰωαννίνων, ὅπου δὲν εἰκονίζονται οἱ δύο ἄλλοι ἱεράρχαι (εἰκ. 9). Ἄλλὰ καὶ ἡ ἔμμονὴ εἰς τὴν ἀπεικόνισιν, καὶ μετὰ τὸν 14<sup>ον</sup> αἰῶνα, τοῦ ἐπεισοδίου τοῦ Χρυσόστομου μὲ τὸν Παῦλον ὁμοῦ μὲ τὴν Πηγὴν τῆς σοφίας, ὅχι μόνον εἰς τὰς μεμονωμένας εἰκόνας, ὅπως ἡ τοῦ Ἁγ. Νικολάου, ἀλλὰ καὶ εἰς τὰς παραστάσεις τοῦ Χρυσόστομου μετὰ τῶν δύο ἄλλων ἱεραρχῶν ὡς Πηγῶν τῆς σοφίας, ὅπως παραδείγματος χάριν, εἰς τὸ Πογάνοβο τῆς Βουλγαρίας, κατὰ τὸ 1500<sup>1</sup>, δεικνύει πόσον οἱ ζωγράφοι εἶχον συνείδησιν ὅτι ἡ πραγματικὴ εἰκὼν τῆς Πηγῆς τῆς σοφίας ἦτο ἡ τοῦ Χρυσόστομου.

Ἡ ἐξέτασις τῆς εἰκόνης τῆς Συλλογῆς Λοβέρδου μᾶς ἔφερεν εἰς τὴν ἔρευναν τῶν πηγῶν καὶ τῆς ἐξελίξεως ἑνὸς ἀπὸ τὰ παραδοξότερα θέματα τῆς βυζαντινῆς εἰκονογραφίας. Τὸ γεγονός ὅτι τὸ θέμα τοῦτο ἀνήκει εἰς κύκλον ξένον πρὸς τὴν εἰκονογράφησιν τῆς Π. καὶ Κ. Διαθήκης εἶναι ἀκριβῶς ἡ ἀφορμὴ τῶν μεγάλων καὶ πολλάκις ἀνυπερβλήτων δυσχερειῶν, τὰς ὁποίας ἡ ἔρευνα τῶν παραστάσεων αὐτοῦ παρουσιάζει. Ἐν ἀντιθέσει πρὸς τὴν Π. καὶ Κ. Διαθήκην, οὐδεμία σχεδὸν προεργασία διὰ τὰ θέματα ταῦτα ἔχει ἀκόμη γίνεαι, αἱ δὲ περισσότεραι ἀπεικονίσεις αὐτῶν, εἰς τοὺς τοίχους τῶν ἐκκλησιῶν ἢ εἰς τὰς σελίδας τῶν χειρογράφων εἶναι ἀκόμη ἀδημοσίευτοι. Ἐπὶ τῇ βάσει τῶν εἰς ἡμᾶς γνωστῶν δημοσιευμένων καὶ ἀνεκδότων μνημείων προσεπαθήσαμεν, κατὰ τὸ δυνατόν, βοηθούμενοι καὶ ἀπὸ τὰ κείμενα, νὰ εὕρωμεν τὴν γένεσιν καὶ τὴν ἐξέλιξιν τοῦ περιέργου τούτου θεματός. Ἴσως ἡ δημοσίευσίς καὶ ἄλλων, ἀνεκδότων ἀκόμη, μνημείων νὰ ἐπιφέρῃ μεταβολὰς εἰς τὰς λεπτομερείας τῆς προκειμένης μελέτης.

ΑΝΔΡΕΑΣ ΞΥΓΓΟΠΟΥΛΟΣ

<sup>1</sup> Grabar, ἔνθ' ἀν. Λεύκωμα, πίν. LVII, ἄνω ζώνη. Ὁ Γρηγόριος εἰς τὸν πίν. LIX, ἄνω ζώνη. Κείμενον, σ. 338.



Ὁ Ἅγ. Ἰωάννης ὁ Χρυσόστομος μετὰ τοῦ Παύλου. Συλλογὴ Δ. Λοβέρδου. Ἀθῆναι.

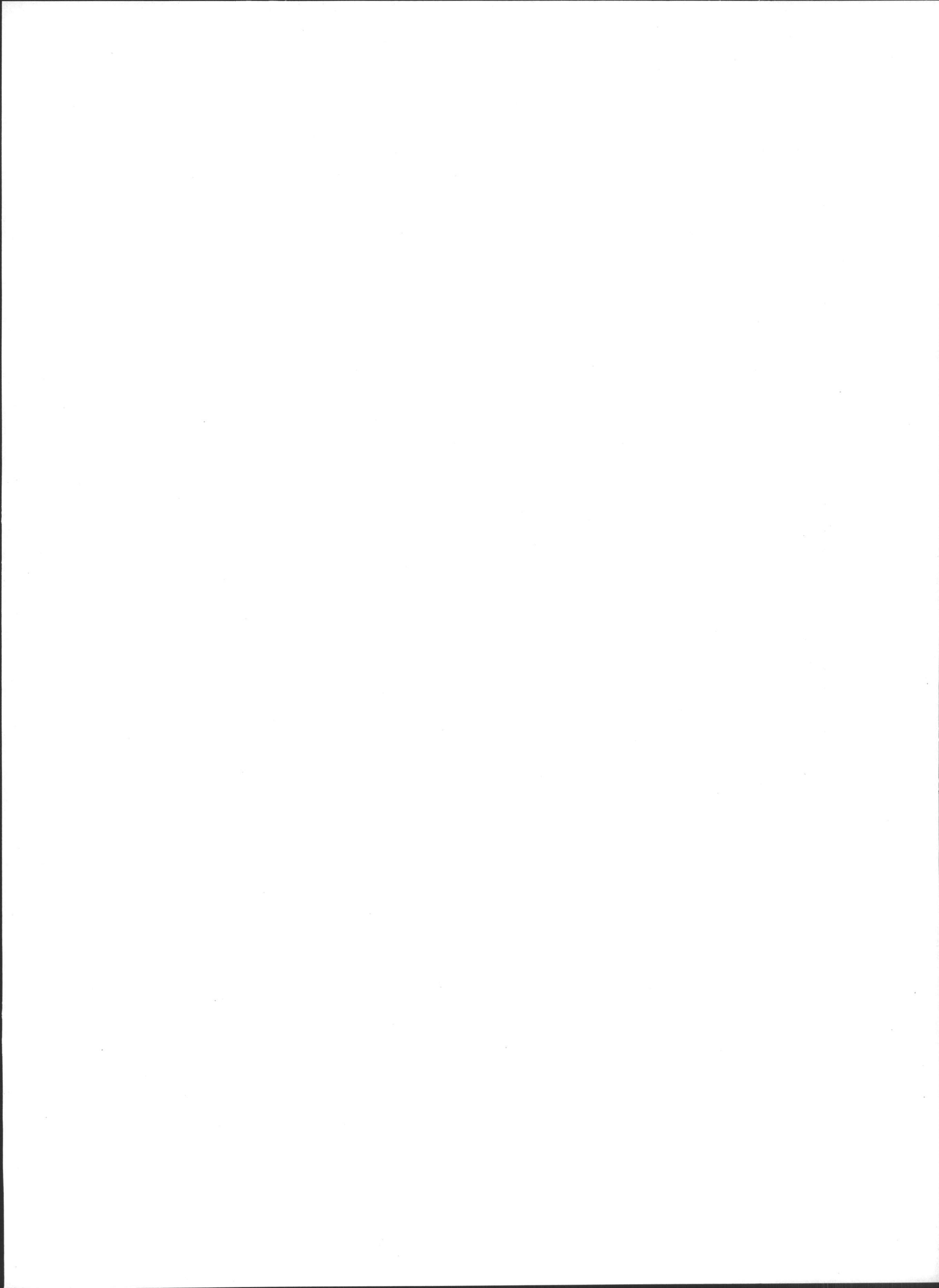



## ΑΡΓΥΡΑ ΠΙΝΑΚΙΑ ΤΟΥ ΜΟΥΣΕΙΟΥ ΜΠΕΝΑΚΗ

### Συμβολή εἰς τὴν Βυζαντινὴν Τορευτικὴν

ΥΠΟ ΣΤΥΛΙΑΝΟΥ ΠΕΛΕΚΑΝΙΔΟΥ

Ἡ βυζαντινὴ τορευτικὴ, παράλληλος πρὸς τὰς ἄλλας ἐκδηλώσεις τῆς Χριστιανικῆς καὶ Βυζαντινῆς Ἀρχαιολογίας, ἀποτελεῖ σοβαρὸν κλάδον, ὁ ὅποιος μέχρι τινός, ἂν ὄχι παρεμπιπτόντως, πάντως οὐχὶ μετὰ τῆς προσηκούσης ἐμβριθείας καὶ τῆς ἀναλόγου προσοχῆς ἐξητάσθη.

Τελευταίως μόνον καὶ ἐξ ἀφορμῆς τυχαίων τινῶν εὐρημάτων ἐν Ἀντιοχείᾳ, Αἰγύπτῳ, Κύπρῳ καὶ ἰδιαιτέρως ἐν Ρωσίᾳ ἐστράφη ἡ προσοχὴ τῆς ἐπιστήμης πρὸς τὴν τορευτικὴν, ἣτις οὐχὶ μόνον ἀπὸ ἀπόψεως τεχνοτροπικῆς πολλὰ πληροφοροεῖ ἀλλὰ καὶ εἰκονογραφικῶς τὰ μέγιστα πλουτίζει τὴν Χριστιανικὴν καὶ Βυζαντινὴν Ἀρχαιολογίαν <sup>1</sup>.

Οὕτω μέχρι πρό τινας δὲν ἐγνωρίζομεν εἰμὴ θρησκευτικὰς παραστάσεις ἐπὶ ἔργων τορευτικῆς, μετὰ τὰς ἀνακαλύψεις ὅμως κυρίως τῆς νοτίου Ρωσίας ἔχομεν ἐξαιρετικὴν ποικιλίαν εἰς θέματα, εἰλημμένα εἴτε ἐκ τῆς ἀρχαίας ἑλληνικῆς μυθολογίας εἴτε ἐκ τῆς καθ' ἡμέραν ζωῆς. Ἀλλὰ καὶ τεχνοτροπικῶς, λόγῳ τῆς προσωπικότητος, τοῦ τύπου προελεύσεως τῶν καλλιτεχνῶν, τῶν ρευμάτων τῆς ἐποχῆς, τῆς ὑπὸ ἐπεξεργασίαν ὕλης, εἶναι ἐξαιρετικῶς σπουδαῖα τὰ συμπεράσματα, τὰ προκύπτοντα ἐκ τῆς συστηματικῆς μελέτης τῆς τορευτικῆς διὰ τὴν χριστιανικὴν καὶ βυζαντινὴν τέχνην.

Τὸ Μουσεῖον Μπενάκη κατέχει σειρὰν ἀργυρῶν πινακίων, κοσμικῶν καὶ ἐκκλησιαστικῶν ἐχόντων χαρακτῆρα καὶ χρῆσιν, ἀδημοσιεύτων εἰσέτι, τὰ ὅποια ἔνεκα τῶν παραστάσεων ὡς καὶ τῆς τεχνοτροπίας αὐτῶν ἔχουν ἰδιαιτέραν σημασίαν διὰ τὴν ἱστορίαν τῆς βυζαντινῆς τορευτικῆς.

Ἐκ τῶν πινακίων τούτων δημοσιεύομεν εἰς τὴν παροῦσαν μελέτην ἕξ μόνον, ἅτινα κοσμοῦνται διὰ κοσμικῶν παραστάσεων <sup>2</sup>.

Ἐκ τοῦ περὶ τὴν κεντρικὴν παράστασιν ἰδιάζοντος διακόσμου αὐτῶν διακρίνομεν τὰ πινάκια ταῦτα εἰς δύο ομάδας:

1 O. Bréhier, Les trésors d'argenterie syrienne et l'école artistique d'Antioche, Gaz. BA. 3, 1920, 17 κέ. Ch. Diehl, L'école artistique d'Antioche et les trésors d'argenterie syrienne, Syria 2, 1924, 85 κέ. G. Duthuit - F. Volbach-G. Salles, Art byzantin. Paris, 62, πίν. 56. L. Matzulewitsch, Byzanti-

nische Antike. Berlin 1929.

2 Τὰ πινάκια ταῦτα παρεχωρήθησαν ἡμῖν εὐγενῶς πρὸς μελέτην ὑπὸ τοῦ Μουσείου Μπενάκη. Θερμὰς εὐχαριστίας καὶ δημοσίᾳ ἐκφράζομεν πρὸς τὸν κ. Ἀ. Μπενάκη, ὡς καὶ πρὸς τὸν διευθυντὴν τοῦ Μουσείου φίλον κ. Μ. Χατζηδάκην.

## Ο Μ Α Σ Α'

Ἡ ὁμάς Α' σύγκειται ἐκ τριῶν διαφόρου μεγέθους πινακίων 1, 2, 3, τὰ ὁποῖα ἔχουν τὸν αὐτὸν σχεδὸν διάκοσμον περὶ τὸν ὄμφαλόν καὶ δὴ α) ἀστράγαλον, λέσβιον κυμάτιον καὶ φύλλα ἀκάνθου καὶ β) ἀστράγαλον καὶ φύλλα ἀκάνθου.

1) Πινάκιον ἀργυροῦν φέρον ἐν τῷ ὄμφαλῷ τὴν μυθολογικὴν παράστασιν τῆς Ἰνοῦς καὶ τοῦ Μελικέρτου.

Προθήκη 32, ἀρ. 80. Βάρος γραμμ. 647. Διαστάσεις: διάμ. 0,254, ὕψ. 0,046.

Εἰκ. 1, πίν. 1.



Εἰκ. 1. Ἀργυροῦν πινάκιον Μουσ. Μπενάκη. Ἰνώ Μελικέρτης.

Τὸ πινάκιον τοῦτο παριστᾷ τὴν τελευταίαν φάσιν τῶν ταιλαιπωριῶν τῆς πολυπαθοῦς Ἰνοῦς καὶ τοῦ βρέφους αὐτῆς Μελικέρτου.

Εἰς τὸν ὄμφαλόν τοῦ πινακίου τούτου καὶ ἐντὸς στεφάνης ἐξ ἀστράγαλου καὶ κυματίου ἐν μετρίῳ ἐκτύπῳ ἀναγλύφῳ παρίσταται ἡ φυγὴ τῆς Ἰνοῦς καὶ τοῦ Μελικέρτου. Ἡ παράστασις ἔχει κίνησιν ἐκ δεξιῶν πρὸς τὰ ἀριστερά. Ἐπὶ ἰχθυοκενταύρου ἰπεύει ἡ Ἰνώ φέρουσα χειριδωτὸν πέπλον, ὁ ὁποῖος ἀνεμιζόμενος ἐκ τῆς πρὸς τὰ πρόσω φορᾶς ἀφήνει ἀκάλυπτον ἀπὸ τοῦ ἰσχίου ὄλον τὸν ἀριστερὸν πόδα, ἐνῶ ὁ δεξιὸς εὔρηται χιαστὶ κάτωθεν αὐτοῦ. Τὸ διανοιχθὲν ἐνταῦθα ἱμάτιον καλύπτει μέρος τοῦ σώματος τοῦ ἰχθυοκενταύρου. Ἡ στάσις τῆς Ἰνοῦς ἐπὶ τοῦ θαλασίου τέρατος εἶναι σχετικῶς βεβιασμένη, διότι ἀπὸ τῆς ὀσφύος καὶ ἄνω παρίσταται κατὰ πρόσωπον ἢ μᾶλλον εἰς στάσιν περίπου τριῶν τετάρτων τῆς ἀντιθέτου πρὸς τὴν ὅλην τῆς παραστά-

σεως φορᾶν. Ἡ οἰκονομία αὐτὴ ἐπεβλήθη εἰς τὸν καλλιτέχνην καὶ δι' ἄλλους λόγους καὶ διὰ τὴν παρουσιάσθη εὐκρινῶς εἰς τὸν θεατὴν τὸν γυμνὸν Μελικέρτην, ὁ ὁποῖος καθήμενος ἐπὶ τῆς ἀγκάλῃς τῆς μητρὸς θηλάζει ἐκ τοῦ μαστοῦ αὐτῆς. Ἡ θέσις τῆς κεφαλῆς τῆς Ἰνουῦς κατὰ δεξιὸν κρόταφον, ἢ κίνησις τῆς δεξιᾶς αὐτῆς χειρὸς, δι' ἧς θωπεύει τὴν παρεϊὰν τοῦ βρέφους τῆς, ἐνῶ ἢ ἐτέρα χεὶρ προασπίζει, οὕτως εἰπεῖν, τὴν κεφαλὴν τοῦ μικροῦ ἀπὸ τὴν πόντιον αὔραν, καὶ οἱ ἐνατενίζοντες πρὸς αὐτὸ μεγάλοι ὀφθαλμοὶ τῆς ἐκφράζουν ὅλην τὴν μητρικὴν στοργήν.

Ἡ φροντίς τοῦ ἰχθυοκενταύρου διὰ τὴν ἄμεμπτον ἐκτέλεσιν τῆς ἀποστολῆς αὐτοῦ ἀντικατοπτρίζεται εἰς τὸ πρόσωπον καὶ τὰς κινήσεις τοῦ θαλασσίου τέρατος. Περιετύλιξε τὸ ἰχθυόμορφον καὶ λεπιδωτὸν αὐτοῦ σῶμα, τὸ ἀπολήγον εἰς οὐρὰν ἐν εἴδει τριαίνης, ἵνα ἀναπαυτικώτερον καὶ ἀσφαλέςτερον κάθηνται οἱ ἐπιβάται αὐτοῦ, ἐνῶ στρέφει τὸν ἰσχυρὸν καὶ μυώδη ἀνθρωπόμορφον κορμὸν του καὶ τὴν ὑπὸ ὥραίας καὶ πλουσίας κόμης πλαισιουμένην κεφαλὴν του πρὸς τὰ ὀπίσω. Εἰς τὴν ἀριστερὰν κρατεῖ τὸ πηδάλιον ἢ τὴν κώπην, ἐνῶ ἢ δεξιὰ καμπτομένη καθορίζει ἴσως τὴν κατεύθυνσιν. Εἰς τοὺς πόδας αὐτοῦ καὶ τῆς Ἰνουῦς, ὡς καὶ εἰς ὅλον τὸν κενὸν κάτω τοῦ συμπλέγματος χῶρον, παρίστανται ἰχθύες καὶ σηπία καὶ ὀστρεώδη πρὸς ὑποδήλωσιν τῆς θαλάσσης.

Τὴν περιβάλλουσιν τὴν ὅλην παράστασιν στεφάνην τοῦ ἀστραγάλου ἀκολουθεῖ ἐτέρα τοιαύτη ἐκφυλισμένου λεσβίου κυματίου. Τὴν ἐπίλοιπον ἐπιφάνειαν τοῦ πινακίου μέχρι τῶν ἀναδιπλουμένων χειλέων αὐτοῦ ποικίλλουν συνεχόμενα καὶ ἐσχηματοποιημένα πρόσωπα καὶ ἐγγάρακτα μεγάλα φύλλα ἀκάνθου.

2) Πινάκιον ἀργυροῦν ἔχον ἐν τῷ ὀμφαλῷ παράστασιν τριαινοφόρου ἐρωτιδέως ἐπὶ θαλασσίῳ τέρατος ἀλιεύοντος.

Προθήκη 32, ἀριθ. 81. Βάρος γραμμ. 190. Διαστάσεις· διάμ. 0,13, ὕψ. 0,025. **Εἰκ. 2.**

Ἐξαιρετικῶς ζωντανὴ καὶ στιγμιαία παρίσταται ἢ σκηνή, καθ' ἣν ἐρωτιδέως πτεροφόρος, κρατῶν εἰς τὴν δεξιὰν τρίαίναν καὶ ἰππεύων ἐπὶ θαλασσίῳ τέρατος, προσπαθεῖ νὰ ἀλιεύσῃ ἢ νὰ φονεύσῃ ἰχθύν, μὴ διακρινόμενον ἐν τῇ παραστάσει.

Ὁ ἐρωτιδέως ἔχει τὴν συνήθη σαρκώδη διάπλασιν τοῦ σώματος τῶν ἐρωτιδέων καὶ φέρει ἐπὶ τῶν ὤμων πτερά, τῶν ὁποίων αἱ λεπτομέρειαι-πτίλα καὶ διάταξις αὐτῶν ἀπεδόθησαν συστηματικῶς καὶ μετ' ἀκριβῆ παρατήρησιν τῆς φύσεως. Ἡ κεφαλὴ του μόνον, ἣτις ἀπεδόθη ὡς καὶ ὅλον τὸ σῶμα κατὰ κρόταφον, ἐκφεύγει πῶς τῆς ἐπιμεμηλημένης κατασκευῆς τοῦ σώματος. Ἐνῶ δηλ. τὸ σῶμα ἀπεδόθη συμφώνως πρὸς τοὺς φυσιολογικοὺς κανόνας, διὰ τὸ πρόσωπον καὶ γενικῶς διὰ τὴν κεφαλὴν μετεχειρίσθη ὁ καλλιτέχνης τὴν συνοπτικὴν ἀπόδοσιν, ἐκμεταλλεόμενος ἀριστοτεχνικῶς διὰ τὰ ἐπὶ μέρους τὸ φῶς καὶ τὴν σκιάν, τὰ ὁποῖα ἔνεκα τῆς φύσεως τῆς ὕλης ἀφθόνως δημιουργοῦνται.

Ἡ κόμμωσις τοῦ ἐρωτιδέως ἔμπροσθεν μὲν πίπτει εἰς βοστρύχους ἐπὶ τοῦ μετώπου προκαλοῦσα τὴν ἐντύπωσιν ὅτι τοῦτο εἶναι μᾶλλον στενόν, ἐνῶ ὀπισθεν ἐπικάθηται αὐτὴ κυματοειδῶς ἐπὶ τῆς κυρτῆς τοῦ κρανίου ἐπιφανείας.

Τὸ θαλάσσιον τέρας, ἐπὶ τοῦ ὁποίου κάθηται ἢ μᾶλλον ἰππεύει ὁ ἐρωτιδέως, ἔχει κεφαλὴν καὶ πόδας κυνηγετικοῦ κυνός, ἐνῶ τὸ ὑπόλοιπον σῶμα, ἀπολήγον εἰς οὐρὰν ἐν μορφῇ τριαίνης, ἀποτελεῖται ἐκ κορμοῦ θαλασσίῳ τέρατος. Ἐπὶ τοῦ

προσθίου σώματος φέρει λεπτεπιλέπτους κοκκίδας, πρὸς ὑποδήλωσιν ἴσως τῶν ἐν τῇ θαλάσῃ ἰριδισμῶν, ἐνῶ τὸ ὀπίσθιον τοῦ σώματος μέρος, ἔνθα τοῦτο ἀναδιπλοῦται καὶ ἐπὶ τοῦ ὁποίου κάθηται ὁ ἐρωτιδεὺς, μέχρι τῆς οὐρᾶς, καλύπτεται ὑπὸ λεπίδων.

Κάτωθεν τῆς παραστάσεως εἰς τὴν ὑποτιθεμένην θάλασσαν νήχονται εἰς ἰχθὺς καὶ ἐν ὄστρεῶδες.



Εἰκ. 2. Ἄργυροῦν πινάκιον Μουσ. Μπενάκη. Τριαινοφόρος ἐρωτιδεὺς ἐπὶ θαλασσίῳ τέρατι ἀλιεύων.

Ἡ παράστασις ἔχει κατεύθυνσιν ἐκ δεξιῶν πρὸς τὰ ἀριστερὰ περιβάλλεται δὲ δι' ἀστραγάλου καὶ ἐσχηματοποιημένων φύλλων ἀκάνθου μέχρι τῶν ἀναδιπλουμένων χειλέων τοῦ πινακίου.

3) Πινάκιον ἀργυροῦν, φέρον ἐν τῷ ὀμφαλῷ παράστασιν ὀρθοῦ ἐπὶ δελφίνου ἐρωτιδέως ἀλιεύοντος.

Προθήκη 32, ἀριθ. 85. Βάρος γραμμ. 172. Διαστάσεις: διάμ. 0,13, ὕψ. 0,025. **Εἰκ. 3.**

Ἡ ἐπιφάνεια τοῦ ὀμφαλοῦ τοῦ πινακίου τούτου εἶναι δυστυχῶς λίαν ἐφθαρμένη.

Παρὰ ταῦτα διακρίνεται εὐκρινῶς ἡ παράστασις. Ὁ ἐρωτιδεὺς ἔχει τὰ χαρακτηριστικὰ τοῦ ἐρωτιδέως τοῦ πινακίου 2. Ἐν ἀντιθέσει ὅμως πρὸς ἐκεῖνον, οὗτος παρεστάθη ὄρθιος καὶ εἰς στάσιν τριῶν τετάρτων. Ἡ παράστασις ἐκ πρώτης ὄψεως φαίνεται ὅτι ἔχει κίνησιν ἐξ ἀριστερῶν πρὸς τὰ δεξιὰ, πρόκειται ὅμως μᾶλλον περὶ κεντρικῆς παραστάσεως, τῆς ὁποίας ὡς κατακόρυφος ἄξων χρησιμεύει ὁ ἐρωτιδεὺς, ὅστις φέρει καὶ περὰ, μόνις διακρινόμενα. Ἰσταται διὰ τοῦ ἑνὸς ποδός, τοῦ ἀριστεροῦ, ἐπὶ τοῦ δελφίνου, ἐνῶ ὁ δεξιὸς αἰωρεῖται εἰς τὸ κενὸν ὡς ἐὰν ἐπρόκειτο νὰ εἰσέλθῃ εἰς τὴν θάλασσαν. Εἰς τὴν ὑψωμένην δεξιὰν χεῖρα κρατεῖ τὴν τρίαῖναν, τὴν ὁποίαν παρακολουθεῖ καὶ διὰ



Εἰκ. 3. Ἄργυροῦν πινάκιον Μουσ. Μπενάκη. Ὁρθὸς ἐπὶ δελφίνου ἀλιεύων ἐρωτιδεὺς.

τοῦ βλέμματος, ὡς δηλοῖ καὶ ἡ ἐλαφρὰ πρὸς τὰ ἀριστερὰ στροφή τῆς κεφαλῆς, ἔτοιμος νὰ τὴν μεταχειρισθῇ διὰ τὴν ἀλιείαν. Πανομοιότυπος εἶναι ἡ τεχνοτροπικὴ ἐπεξεργασία τῆς περιγραφομένης παραστάσεως πρὸς τὴν τοῦ πινακίου 2, ὡς καὶ ἡ κόμμωσις ἀμφοτέρων τῶν ἐρωτιδέων.

Ἐκ τοῦ δελφίνου διακρίνεται τὸ ἄνω μέρος τῆς κεφαλῆς του, τοῦ κάτω ἑλλείποντος, καὶ ἀμυδρῶς ὁ ὀπίσθιος κορμὸς του, ὅστις ἀπολήγει εἰς τριαῖνόμορφον οὐράν.

Τὴν παράστασιν περιβάλλουν ἀστράγαλος καὶ φύλλα ἀκάνθου, ἐν προστύπῳ ἀναγλύφῳ, ἥτις φθάνει μέχρι τῶν ἀναδιπλουμένων χειλέων τοῦ πινακίου.

#### ΟΜΑΣ Β΄

Ἡ ὁμὰς Β΄ ἀποτελεῖται ἐκ τριῶν μικρῶν πινακίων 4, 5, 6. Τὰ πινάκια ταῦτα ἕνεκα

τῆς ὁμοιομορφίας τοῦ περὶ τὸν ὀμφαλὸν διακόσμου αὐτῶν — στεφάνη ἐκ τριῶν σφυρηλάτων κύκλων — ἀνήκουν ἐνδεχομένως εἰς μίαν καὶ τὴν αὐτὴν «σύνθεσιν»<sup>1</sup>.

4) Πινάκιον ἀργυροῦν φέρον ἐν τῷ ὀμφαλῷ παράστασιν ἐρωτιδέως ἐπὶ δελφίνος ἀλιεύοντος διὰ τριαίνης.

Προθήκη 32, ἀριθ. 82. Βάρος γραμμ. 136. Διαστάσεις: διάμ. 0,126, ὕψ. 0,02. **Εἰκ. 4.**

Ἐντὸς στεφάνης ἐκ τριῶν ἐκτύπων κύκλων παρίσταται εἰς στάσιν τριῶν τετάρτων ἐκ τῶν ὀπισθεν κατὰ τὸ σῶμα, ἐνῶ ἡ κεφαλὴ αὐτοῦ εὔρηται κατὰ κρόταφον, ἐρωτιδεὺς γυμνὸς ἐπὶ δελφίνος. Ἡ παράστασις ἔχει κίνησιν ἐκ δεξιῶν πρὸς τὰ ἀριστερά. Εἰς τὴν



Εἰκ. 4. Ἀργυροῦν πινάκιον Μουσ. Μπενάκη. Ἐρωτιδεὺς ἐπὶ δελφίνος ἀλιεύων διὰ τριαίνης.

ἀνυψουμένην δεξιὰν χεῖρα κρατεῖ τὴν τριαίναν, δι' ἧς προσπαθεῖ νὰ πλήξῃ παρανηχόμενον ἰχθύν, παρέργως ἀποδοθέντα. Ἐξαιρετικῶς βαθὺ εἶναι τὸ περὶ τὸ σῶμα τοῦ ἐρωτιδέως περίγραμμα ὡς καὶ ὁ τονισμὸς τῆς σπονδυλικῆς στήλης, τῆς ὁποίας τὸ ἄνω μέρος καλύπτεται διὰ πτερῶν — ἐνὸς μόνου ὄρατοῦ — ἐκφυομένου ἐκ τῆς ἀριστερᾶς ὠμοπλάτης.

Τὸ σῶμα τοῦ δελφίνος, ἀπολήγον εἰς οὐράν, ἔχουσιν τὴν μορφήν τριαίνης, ποι-

<sup>1</sup> Μεταχειριζόμεθα ἐνταῦθα τὸν ὄρον «σύνθεσις», ἥτις κατὰ τοὺς ἐλληνιστικοὺς χρόνους ἐν Αἰγύπτῳ ἐδήλου τὸ σύνολον ἐπιτραπεζίων ἀργυρῶν καὶ χρυσῶν ἢ ἀργυροχρυσῶν σκευῶν διαφόρου χρήσεως καὶ μεγέθους.

Περὶ τῆς λέξεως «σύνθεσις» καὶ τῆς σημασίας αὐτῆς πρβ. Fr. Drexel, Ein alexandrinisches Silberinventar der Kaiserzeit, RM 36/37, 1921-22, 40.

κίλλεται κατὰ μῆκος αὐτοῦ διὰ παραλλήλων γραμμῶν καὶ διαστίζεται διὰ κοκκίδων, δηλουσῶν τὰς λεπίδας ἢ τοὺς φωσφορισμοὺς ἐν τῇ θαλάσῃ.

5) Πινάκιον ἄργυροῦν μετὰ παραστάσεως ἐν τῷ ὀμφαλῷ ἐρωτιδέως ἐπὶ δελφίνος ἀλιεύοντος διὰ μαχαίρας.

Προθήκη 32, ἀριθ. 84. Βάρος γραμμ. 135. Διαστάσεις: διάμ. 0,125, ὑψ. 0,02. **Εἰκ. 5.**

Τὸ αὐτὸ ὡς καὶ τὸ προηγούμενον πλαίσιον περιβάλλει τὴν παράστασιν τοῦ ἀλιεύοντος ἐρωτιδέως, ἣτις ἔχει κίνησιν ἐξ ἀριστερῶν πρὸς τὰ δεξιὰ. Ὁ εὐτραφῆς καὶ ἄνευ



Εἰκ. 5. Ἄργυροῦν πινάκιον Μουσ. Μπενάκη. Ἐρωτιδέως ἐπὶ δελφίνος ἀλιεύων διὰ μαχαίρας.

περῶν ἐρωτιδέως ἰππεύει ἐπὶ δελφίνος καὶ παρίσταται εἰς στάσιν τριῶν τετάρτων. Διὰ τῆς μιᾶς χειρός, τῆς ἀριστερᾶς, στηρίζεται ἐπὶ τοῦ ὀπισθίου κορμοῦ τοῦ ἰχθύος, ἐνῶ ἡ δεξιὰ εὐρηται ἐλευθέρᾳ καὶ ἀνυψωμένη, ἐτοίμη νὰ καταφέρῃ πλήγμα διὰ μαχαίρας, τὴν ὁποίαν κρατεῖ, κατὰ τοῦ παραπλέοντος ἰχθύος, εὐρισκομένου ἤδη παρὰ τὸ στόμα τοῦ δελφίνος καὶ κάτωθεν τοῦ ποδὸς τοῦ ἐρωτιδέως. Ἐπιπολαίως ἀπεδόθη τὸ σῶμα αὐτοῦ καὶ μόνον γενικὰς γραμμὰς δύναται τις νὰ διαχωρίσῃ. Ἐκεῖνο τὸ ὅποιον δίδει ὄχι μόνον τὴν μορφήν εἰς τὸ σῶμα ἀλλὰ καὶ ζωοποιεῖ τοῦτο εἶναι τὸ ἰσχυρὸν περιγράμμα αὐτοῦ.

Ὁ δελφίς εἶναι περίπου ὁ αὐτὸς πρὸς τὸν τοῦ πινακίου 4. Οὐδεμία ἔνδειξις θαλάσσης ἢ ἐναλίων παρουσιάζεται χαρακτηρισίζουσα τὴν παράστασιν.

6) Πινάκιον ἄργυροῦν μετὰ παραστάσεως ἐν τῷ ὀμφαλῷ ἐρωτιδέως ἐπὶ δελφίνος ἀλιεύοντος διὰ μαχαίρας.

Προθήκη 32, ἀριθ. 83. Βάρος γραμμ. 127. Διαστάσεις: διάμ. 0,125 ὑψ. 0,019. **Εἰκ. 6.**

Ὁ ἐρωτιδεὺς παρουσιάζει τὰ αὐτὰ χαρακτηριστικὰ πρὸς τοὺς ἄλλους ἐρωτιδεῖς τῶν ἡμετέρων πινακίων. Ἄξια παρατηρήσεως εἶναι ἡ κόμμωσις αὐτοῦ, ἥτις συγγενεῖ σθενῶς πρὸς τὴν κόμμωσιν τῶν ἐρωτιδέων τῶν πινακίων 2 καὶ 3.

Ὁ δελφίς ἀπεδόθη ὡς καὶ εἰς τὰ προηγούμενα πινάκια.



Εἰκ. 6. Ἀργυροῦν πινάκιον Μουσ. Μπενάκη. Ἐρωτιδεὺς ἐπὶ δελφίνος ἀλιεύων διὰ μαχαίρας.

Ἡ παράστασις, πλαισιουμένη διὰ τριπλῶν ἐκτύπων κύκλων, ἔχει κατεύθυνσιν ἐξ ἀριστερῶν πρὸς τὰ δεξιὰ.

#### ΕΡΜΗΝΕΙΑ

Ο ΜΑΣ Α'. Ὁ μῦθος τῆς Ἴνους καὶ τοῦ Μελικέρτου δις ἀναφέρεται ὑπὸ τοῦ Ἀπολλοδώρου ἐν τῇ Βιβλιοθήκῃ αὐτοῦ, ἔνθα παρίσταται ἡ Ἴνώ ὡς θῦμα τῆς ζηλοτυπίας τῆς ἠπατημένης Ἥρας<sup>1</sup>.

<sup>1</sup> Ἀπολλόδωρος I. II, 2 «Ἀθάμας δὲ ὕστερον διὰ μῆνιν Ἥρας καὶ τῶν ἐξ Ἴνους ἐστερήθη παίδων· αὐτὸς μὲν μανίαις ἐτόξευσε Λέαρχον, Ἴνώ δὲ Μελικέρτην μεθ' ἑαυτῆς εἰς πέλαγος ἔρριψε». Καὶ ἀλλαχοῦ «Ὁ δὲ (Ἐρμῆς) κομίζει (Διόνυσον) πρὸς Ἴνώ καὶ Ἀθάμαντα καὶ πείθει τρέφειν ὡς κόρην. Ἀγανακτήσασα δὲ Ἥρα μάστιγαν αὐτοῖς ἐνέβαλε καὶ Ἀθάμας μὲν τὸν πρεσβύτερον

παῖδα Λέαρχον ὡς ἔλαφον θηρεύσας ἀπέκτεινεν, Ἴνώ δὲ τὸν Μελικέρτην εἰς πεπυρωμένον λέβητα ῥίψασα, εἶτα βαστάσασα μετὰ νεκροῦ τοῦ παιδὸς ἤλατο κατὰ βυθοῦ». Ἀπολλόδωρος, ἔ. ἀ. III. IV, 3. Περὶ τοῦ αὐτοῦ μύθου πρβ. Φιλόστρατον, Εἰκόνες, II, 15', Παλαίμων. Νόννου Πανοπολίτου, Διονυσιακά. Θ. Διόνυσος καὶ τροφός. Ἴνώ.



Τὸ πολὺπλοκον τοῦ μύθου τούτου, ἀρχομένου ἀπὸ τῆς ἐποχῆς τοῦ ἔπους, ἐμφανίζεται κυρίως εἰς τοὺς τραγικούς, παρ' οἷς ὁ μῦθος παραλλάσσει καὶ ἀπλοποιεῖται κατὰ τὴν Ῥωμαϊκὴν ἐποχὴν<sup>1</sup>, ὅτε περιορίζεται εἰς τὴν παρ' Ὀβιδίῳ ἐκδοχὴν<sup>2</sup>. Κατ' αὐτὴν ὁ Ἄθάμας, βασιλεὺς τῆς Βοιωτίας, τιμωρεῖται ὑπὸ τῆς Ἥρας διὰ τῆς φρενοπαθείας. Ἐν τῇ μανίᾳ αὐτοῦ φονεύει τὰ τέκνα του, τὸν Λέαρχον καὶ τὸν Μελικέρτην, ἡ δὲ σύζυγός του Ἰνώ ρίπτεται εἰς τὴν θάλασσαν ἢ, κατ' ἄλλην ἐκδοχὴν παρὰ τῷ αὐτῷ ποιητῇ, κατορθοῖ καὶ ἀποσπᾷ ἐκ τοῦ λίκνου τὸν Μελικέρτην, ἐλευθεροῖ αὐτὸν ἀπὸ τοῦ παραπαίοντος πατρὸς καὶ ρίπτεται μετὰ τοῦ υἱοῦ τῆς εἰς τὴν θάλασσαν.

Ἡ τύχη τῆς τραγικῆς αὐτῆς μητρὸς ἐλήφθη ὡς θέμα σπανίως μὲν, ἀλλὰ συνεχῶς ἀπὸ τῆς ἀρχαιοτάτης ἐποχῆς μέχρι τῶν βυζαντινῶν χρόνων, καὶ εἰς ἔργα θρησκευτικῆς τέχνης, ὡς παραστάσεις λατρείας, καὶ εἰς ἔργα κοσμικῆς τέχνης, ὡς παραστάσεις διακοσμῆσεως.

Ἐν τῇ σειρᾷ τῶν ἔργων τῆς χριστιανικῆς τορευτικῆς, κοσμουμένων δι' ἐθνικῶν παραστάσεων, τὸ ἡμέτερον πινάκιον κατέχει ἐξέχουσαν θέσιν, διότι ἡ παράστασις τῆς Ἰνοῦς καὶ τοῦ Μελικέρτου, ὡς παρουσιάζεται ἐπ' αὐτοῦ, ἐξ ὅσων γνωρίζομεν τοῦλάχιστον, εἶναι μοναδική.

Ὁ Πausanias ἀναφέρει ἐπανειλημμένως ἀγάλματα τῆς Ἰνοῦς καὶ τοῦ Μελικέρτου ἄνευ ὁμῶς οὐδεμιᾶς περιγραφῆς τῶν ἀγαλμάτων τούτων<sup>3</sup>.

Ἀντιθέτως ὁ Καλλίστρατος εἰς τὰς «Ἐκφράσεις» αὐτοῦ περιγράφει λεπτομερῶς ζωγραφικὴν παράστασιν τοῦ μύθου, ἣτις πολλὰ τὰ κοινὰ παρουσιάζει μετὰ τῆς ἡμετέρας<sup>4</sup>. «Εἰκὼν ἦν» περιγράφει μετὰ τῶν ἄλλων ὁ Καλλίστρατος, ἐφ' ἧς «παρῆν ἡ Ἰνώ περιδεῆς, ὑπότρομος, ἐνηγκάλιστο δὲ καὶ παῖδα νήπιον καὶ τὴν θηλὴν τοῖς χεῖλεσιν αὐτοῦ προσῆγε τὰς τροφίμους ἐπιστάζουσα πηγὰς τοῖς τροφίμοις».

1 Περὶ τῆς ἐμφάνισσος τοῦ μύθου παρὰ τοῖς ἀρχαίοις μεγάλοις τραγικοῖς, ὡς καὶ τοῖς τραγικοῖς τῶν Ῥωμαϊκῶν χρόνων πρβ. F. G. Welcker, Nachtrag zu der Schrift über die äschylische Trilogie, nebst einer Abhandlung über das Satyrspiel, Frankfurt a/M 1826, 124 κέ, ἐνθα διεξοδικῆ διαπραγμάτευσις τῶν τοῦ μύθου ἐν σχέσει πρὸς τὰς τραγωδίας. Συμπληρωματικῶς πρβ. FTG, A. Nauck<sup>2</sup>, 1 κέ. 131, 286, 482 κέ. O. Ribbeck, Römische Tragödie, 204, 526. Διὰ τὰς πηγὰς καὶ τὴν σχετικὴν βιβλιογραφίαν ἐκτενῶς ἐν Pauly Wissowa RE II, 1929. XII, 2297.

2 Ὀβιδίου, Fast. VI, 506 κέ. Μεταμορφώσεις IV, 513 κέ. Περὶ τοῦ μύθου γενικῶς πρβ. O. Gruppe, Griechische Mythologie und Religionsgeschichte ἐν πίν. ὀνομάτων: Ἰνώ, Λευκοθέα, Μελικέρτης, Ἄθάμας.

3 Πausanias II 1,3,8. 2,1. III 19,3. Ἐκ τῶν περιγραφῶν τοῦ Πausanίου ἐξάγεται, ὅτι δὲν πρόκειται περὶ εἰκονογραφικῆς συνθέσεως τοῦ μύθου ἀλλ' ἀπλῶς περὶ ἀγαλμάτων τῆς Ἰνοῦς, ἅτινα ἴσταντο ὡς ἐπὶ τὸ πολὺ μεθ' ἐτέρων ἀγαλμάτων θεῶν καὶ ἡμιθέων, ἐχόντων κατὰ τὸν μῦθον σχέσιν τινὰ πρὸς τὴν Ἰνώ. Οὕτω τὰ ἀγάλματα ταύτης περιστοιχίζονται ὑπὸ τῶν ἀγαλμάτων τῆς Γαλήνης, τῆς Θαλάσσης, τοῦ Ποσειδῶνος, τοῦ Πα-

λαίμονος - Μελικέρτου, ἱσταμένου εἴτε ἐπὶ δελφίνος καθημένου, τοῦ Διονύσου, τῆς Σεμέλης κ.ἄ.

4 Καλλίστρατου, Ἐκφράσεις ιδ', εἰς τὴν τοῦ Ἄθμαντος εἰκόνα. «Εἰκὼν ἦν ἐπὶ ταῖς Σκυθικαῖς ἡἰόσιν οὐκ εἰς ἐπίδειξιν, ἀλλὰ καὶ ἀγωνίαν τῶν τῆς γραφῆς καλῶν οὐκ ἀμούσως ἐξησηκήμενη. Ἐκτετύπωτο δὲ κατ' αὐτὴν Ἄθάμας μανίας οἰστρούμενος. Ἦν δ' ἰδεῖν γυμνός, αἷματι φοινίσσων τὴν κόμην, ἠνεμωμένος τὴν τρίχα, παράφορος τὸ ὄμμα, ἐκπληξίας γέμων καὶ ὄπλιστο δὲ οὐ μανίας μόνον εἰς τόλμαν, οὐδὲ τοῖς ἐξ Ἐρινύων δέμασι θυμοφθόροις ἠγρίαιεν, ἀλλὰ καὶ σίδηρος τῆς χειρὸς προβέβλητο ἐκθέοντι παραπλήσιος. . . . . Παρῆν δὲ ἡ Ἰνώ περιδεῆς, ὑπότρομος, ὑπὸ τοῦ φόβου χλωρόν τι καὶ τεθνηκῶς ὄρῳσα, ἐνηγκάλιστο δὲ καὶ παῖδα νήπιον καὶ τὴν θηλὴν τοῖς χεῖλεσιν αὐτοῦ προσῆγε τὰς τροφίμους ἐπιστάζουσα πηγὰς τοῖς τροφίμοις. Ἠπείγετο δὲ ἡ εἰκὼν ἐπὶ τὴν ἄκραν τοῦ Σκείρωνος καὶ τὴν θάλατταν τὴν ὑπόρειον, τὸ δὲ ρόθιον πρὸς ὑποδοχὴν ἐκολποῦτο κυμαίνειν εἰωθός, καὶ ζεφύρου τι κατεῖχε τὸ σῶμα λιγυρῶ πνεύματι τὴν θάλατταν κατευνάζοντος· ὁ δὲ κηρὸς ἐφάνταζε τὴν αἰσθησιν. . . . . Παρεσκιρτων δὲ καὶ ἐνάλιοι δελφῖνες τὸ ρόθιον ἐν τῇ γραφῇ τέμνοντες. . . . .»

Ἡ εἰκὼν τῶν Ἐκφράσεων τοῦ Καλλιστράτου ἤκιστα ἀνταποκρίνεται πρὸς τὰς μέχρως ἡμῶν διασωθείσας παραστάσεις τῆς Ἰνουῦς ἐν τῇ μνημειώδει τέχνῃ<sup>1</sup>. Μόνον ἐπὶ τῶν κορινθιακῶν νομισμάτων τῶν ρωμαϊκῶν χρόνων καὶ συγκεκριμένως ἀπὸ τοῦ πρώτου ἤδη μ. Χ. αἰῶνος, ἀπὸ Δομιτιανοῦ (81-96) μέχρι τοῦ πρώτου τετάρτου τοῦ τρίτου αἰῶνος, μέχρι Καρακάλλα (211-217) συνεχῶς ἐπὶ τοῦ ἀντιστρόφου αὐτῶν παρίσταται ὡς σύμβολον τῆς πόλεως Κορίνθου, ἐν τῇ συνθετικώτερῃ ἢ ἀπλουστερῇ αὐτοῦ μορφῇ, ὁ μῦθος τῆς Ἰνουῦς καὶ τοῦ Μελικέρτου<sup>2</sup>.

Ὡς ἐκ τῶν φωτογραφιῶν ἐμφαίνεται, εἰκ. 1, πίν. 1, ἡ Ἰνώ κρατεῖ εἰς τὰς ἀγκάλας τὸ τέκνον αὐτῆς πάντοτε φερομένη ἐν ὀρμῇ πρὸς τὴν θάλασσαν, ἥτις δηλοῦται διὰ τοῦ πλεοντος δελφίνος εἴτε τρίτωνος, ἐτοίμου νὰ περισώσῃ μητέρα καὶ τέκνον. Χαρακτηριστικώτερα καὶ συνθετικώτερα εἶναι ἡ ἐπὶ νομίσματος τοῦ Δομιτιανοῦ παρὰστασις.

Ἡ Ἰνώ περιβεβλημένη πέπλον, ὅστις λόγῳ τῶν βιαίων αὐτῆς κινήσεων ἀφήνει τοὺς πόδας γυμνοὺς, καὶ κρατοῦσα τὸ βρέφος αὐτῆς εἰς τὴν ἀγκάλην, κατευθύνεται πρὸς τὴν θάλασσαν ἵνα σωθῇ. Εἰς τὴν ἀριστερὰν πλευρὰν τοῦ νομίσματος παρίσταται βράχος, τοῦ ὁποίου τὰς βάσεις περιλούει τὸ κύμα, ἐξ οὗ ἀναδύεται δελφίς. Ἐπὶ τοῦ βράχου κάθηται νεανίας γυμνός, ἔχων τὴν ἀριστερὰν χεῖρα μὲ τὴν παλάμην πρὸς τὰ ἄνω ἐπὶ τοῦ ἀριστεροῦ ποδός, ἐνῶ τὴν δεξιὰν στηρίζει ἐπὶ τοῦ βράχου<sup>3</sup>.

Ἐτέρα ὁμὰς παραστάσεων τοῦ μῦθου ἐν ἀπολύτῳ βραχύτητι παρουσιάζει τὸν Μελικέρτην ἐπὶ δελφίνος<sup>4</sup>. Ἡ ὠραιότερα τῆς ὁμάδος ταύτης παρὰστασις εἶναι ἡ τοῦ νικητοῦ τῶν Ἰσθμίων, τὰ ὁποῖα ἐθεσπίσθησαν πρὸς τιμὴν τοῦ διασωθέντος Μελικέρτου<sup>5</sup>.

Ὁ νικητὴς τῶν ἀγῶνων, κρατῶν εἰς τὴν δεξιὰν κύπελλον καὶ εἰς τὴν ἀριστερὰν κλάδον φοίνικος, προχωρεῖ πρὸς τὰ δεξιὰ. Εἰς τὸ ἕτερον ἄκρον τοῦ νομίσματος παρί-

1 Ἐνταῦθα θὰ περιλάβωμεν τὰς παραστάσεις ἐκεῖνας, αἱ ὁποῖαι ἔχουσι σχέσιν μόνον πρὸς τὸν μῦθον τῆς Ἰνουῦς καὶ τοῦ Μελικέρτου καὶ αἱ ὁποῖαι ἄλλωστε δύναται νὰ εἶναι αἱ μόναι ἐξηκριβωμένοι καὶ πραγματικαὶ παραστάσεις τῆς Ἰνουῦς. Αἱ πολλαπλῶς εἰς τὴν Ἰνώ ἀποδοθεῖσαι παραστάσεις, αἱ ὁποῖαι παρουσιάζουν αὐτὴν ὡς νηρηΐδα, Λευκοθέαν κτλ. δὲν εἶναι ἀπολύτως ἐξηκριβωμένοι. Ἐκ τούτου καὶ ἡ διαφωνία μεταξὺ τῶν διαπραγματευθέντων τὸ θέμα τοῦτο. Πρβ. O. Ritschl, *Ino-Leukothea*. Τοῦ αὐτοῦ ἐν *BJb XXXVII*, 73-102. Roscher, *Lexikon der Mythologie II*, 201 κέ. *Daremberg-Saglio III*, 225 κέ. *Pauly-Wissowa RE XII*, 2300 ἔνθα καὶ ἡ σχετικὴ βιβλιογραφία. Οὐδεμία παρὰστασις ἐκ τῆς κλασσικῆς ἀρχαιότητος τῆς Ἰνουῦς ἀπολύτως ἐξηκριβωμένη διεσώθη, ἐκ δὲ τῆς ρωμαϊκῆς ἐποχῆς αἱ διασωθεῖσαι ἔχουν ποικίλην μορφήν καὶ περιέργον, ὡς ἐπὶ τὸ πολὺ, σύνθεσιν. Οὐδεμία ἐξ αὐτῶν ἔχει ἄμεσον σχέσιν πρὸς τὴν ἡμετέραν εἰμὴ μόνον μία ψηφιδωτὴ παρὰστασις, περὶ ἧς κατωτέρω ἐκτενῶς.

2 *Blumer-Imhoof, Monnaies grecques*, 159, ἀρ. 15. 16, σ. 160, ἀρ. 17-22. A. Millin, *Galerie mythologique II*, 10, 400CX-404CX. πίν. CX.

3 Ὁ A. Millin ἔ. ἀ. τὸν καθήμενον ἐπὶ τοῦ βρά-

χου νέον θεωρεῖ ὡς τὸν Ποσειδῶνα. Ὁρθότεραν, νομίζομεν, τὴν γνώμην, καθ' ἣν οὗτος εἶναι ἡ προσωποποίηση τοῦ Ἰσθμοῦ τῆς Κορίνθου, εἰς τὰς ἀκτὰς τοῦ ὁποίου ἐφθασεν ἡ φεύγουσα Ἰνώ. *Blumer-Imhoof*, ἔ. ἀ. 160, ἀρ. 18. Ὁ O. Müller, *Archäologie der Kunst*<sup>3</sup> § 402, 2, ἐκλαμβάνει αὐτὸν ὡς τὸν δαίμονα τῆς Μολουρίδος Πέτρας, ἐξ ἧς, κατὰ τὴν παράδοσιν, ἐκρημίσθησαν ἡ Ἰνώ μετὰ τοῦ τέκνου αὐτῆς.

4 A. Millin, ἔ. ἀ. πίν. 401, 402, 404. Ἡ παρὰστασις αὕτη μιμεῖται ἐνδεχομένως τὸ ὑπὸ τοῦ Πανσανίου ἀναφερόμενον ἄγαλμα τοῦ Μελικέρτου, ὅστις «ἐπὶ δελφίνος ἐστὶ» Πανσανίας II,3,4 καὶ μυθολογεῖται κατὰ Φιλόστρατον ὡς ἐξῆς: «Ἡ Ἰνώ τῆς γῆς ἐκπεσοῦσα τὸ μὲν ἑαυτῆς Λευκοθέα τε καὶ τοῦ τῶν Νηρηΐδων κύκλου, τὸ δὲ τοῦ παιδός ἡ γῆ Παλαίμωνι τῷ βρέφει χρήσεται. Καταίρει δὲ ἤδη ἐς αὐτὴν ἐπὶ δελφίνος εὐηνίου, καὶ ὁ δελφίς τὰ νῶτα ὑποστρωνεῖς φέρει καθεύδοντα διολισθάνων ἀποφθιτῆ τῆς γαλήνης ὡς μὴ ἐκπέσοι τοῦ ὕπνου». Φιλόστρατος ἔ. ἀ.

5 «Ἐξενεχθέντος δὲ ἐς τὸν Κορινθίων Ἰσθμὸν ὑπὸ δελφίνος ὡς λέγεται τοῦ παιδός, τιμαὶ καὶ ἄλλαι τῷ Μελικέρτῃ δίδονται μετονομασθέντι Παλαίμωνι καὶ τῶν Ἰσθμίων ἐπ' αὐτῷ τὸν ἀγῶνα ἄγουσι». Πανσανίας I,44,7.

σταται ἐπὶ δελφίνος ὁ Μελικέρτης. Μεταξὺ αὐτοῦ καὶ τοῦ νικητοῦ παρεμβάλλεται πολὺκλαδον δένδρον, ποικίλλον τὴν ἀναμνηστικὴν παράστασιν <sup>1</sup>.

Ἐκ τῆς μέχρι τοῦδε συντόμου εἰκονογραφικῆς ἀναλύσεως προκύπτει, ὅτι ἡ ἡμετέρα παράστασις παραμένει μοναδικὴ ἔν τε τῇ κλασσικῇ καὶ τῇ ὀψίμῳ ἑλληνικῇ ἀρχαιοτήτι. Ἡ περιγραφή τοῦ Καλλιστράτου, ὡς ἐλέχθη ἀνωτέρω, παρουσιάζει κοινὰ τινα σημεῖα εἰς τὸ προαναφερθὲν αὐτοῦ χωρίον. Παραλείπεται ὅμως ἐν τῇ περιγραφῇ, ὡς ἐνθυμεῖται ὁ ἀναγνώστης, τὸ θαλάσσιον τέρας, τὸ ὁποῖον, μολονότι δευτερεύοντα ρόλον ἐν τῇ παραστάσει ἔχον, ἐν τούτοις δὲν δύναται νὰ θεωρηθῇ ὡς ἐκ τοῦ προορισμοῦ αὐτοῦ παραλειπτόν. Ἐπομένως πρῶτον δέον νὰ ἀναζητηθῇ ποῖον τὸ θαλάσσιον τέρας καὶ τίς ἡ σχέσις αὐτοῦ πρὸς τὴν παράστασιν, καθ' ὅσον οὐδεμία γραπτὴ πηγὴ ἀναφέρει τὴν διάσωσιν τῆς Ἴνουῦς ὑπὸ τρίτωνος ἢ ἰχθυοκενταύρου, καὶ δεύτερον: εἶναι ἡ ἡμετέρα παράστασις πρωτότυπος, ἀκεραία ἢ συντετμημένη ἀπομίμησις ἀρχαιότερου προτύπου;

Ἐπὶ ψηφιδωτοῦ ρωμαϊκῆς ἐποχῆς ἐν St. Rustice παρὰ τὴν Τουλούζην, φέρεται ἡ Ἴνῶ ἐπὶ τοῦ Γλαύκου, ὁ ὁποῖος παραδίδει εἰς τὴν μητέρα τὸν μικρὸν Μελικέρτην <sup>2</sup>. Τὰ πρόσωπα τῆς παραστάσεως ἐδηλώθησαν διὰ τῶν ὀνομάτων αὐτῶν. Αὕτη εἶναι ἡ πρώτη γνωστὴ παράστασις, καθόσον γνωρίζομεν, ἐν τῇ καθ' ὄλου τέχνῃ, καθ' ἣν ἡ φεύγουσα Ἴνῶ εὐρίσκειται ἐπὶ θαλασσίῳ τέρατος μετὰ τοῦ τέκνου αὐτῆς.

Γνωστὴ εἶναι ἡ σχέσις, ἣν ἔχει ὁ Γλαῦκος πρὸς τὸν μῦθον τῆς Ἴνουῦς καὶ ἰδιαιτέρως πρὸς τὸν Μελικέρτην· οὐδέποτε ἐν τούτοις ἐν τῇ τέχνῃ παρεστάθη ὁ θαλάσσιος οὗτος θεὸς εἴτε ὡς δευτερεύουσα θεότης εἴτε ὡς ἰχθυοκένταυρος <sup>3</sup>. Ἐὰν δὲν ὑπῆρχεν ἡ ἐπιγραφή εἰς τὸ ψηφιδωτὸν τοῦ St. Rustice θὰ ἦτο, ἂν ὄχι ἀδύνατος, πάντως ἀπίθανος καὶ βεβιασμένη ἡ περὶ Γλαύκου ὑπόθεσις, διότι ἐκ τῶν συγγραφέων οὐδεὶς, ἐν τῇ προκειμένῃ περιπτώσει, ἀναφέρει τι περὶ αὐτοῦ, παρὰ δὲ τοῖς καλλιτέχναις ὁ Γλαῦκος οὐδέποτε ἀπέκτησεν ὠρισμένην μορφήν καὶ παράστασιν <sup>4</sup>. Ὡς ἐν τῇ περὶ Τρίτωνος παραδόσει, κυρίως μετὰ τὴν διαμόρφωσιν τῆς γενεαλογίας τῶν θεῶν, οὗτος ὑπήχθη, ὡς υἱὸς τοῦ Ποσειδῶνος, εἰς τὴν σειρὰν τῶν δευτερευόντων θεῶν καὶ ἐπομένως ὑπηρέτης τοῦ πατρὸς αὐτοῦ καὶ τῆς Ἀφροδίτης ὡς θεᾶς τῆς θαλάσσης, οὕτω καὶ ὁ Γλαῦκος κατ' ἀρχὰς ὢν ἀνεξάρτητος καὶ αὐτοτελής θεός, υἱὸς τοῦ Ἄλιου Γέροντος, μετὰ ταῦτα, ἐν τῇ παρόδῳ τοῦ χρόνου καὶ τῇ ἐξελίξει τῆς παραδόσεως, ἀπώλεσε τὴν προτέραν αὐτοῦ αὐτοτέλειαν καὶ συγκατηριθμῆθη μετὰ τῶν ἄλλων ἐναλίω δαιμόνων, ἀπάντων ὑπηρετούντων τῷ Ποσειδῶνι <sup>5</sup>. Οὐδεμίαν ἐπομένως ἰδιαιτέραν σημασίαν ὀφείλομεν

<sup>1</sup> Τὸ δένδρον τοῦτο ἐπανειλημμένως παρουσιάζεται. Πρόκειται προφανῶς περὶ τῆς ἱερᾶς τοῦ Ποσειδῶνος Πεύκης, ἣτις ἐκτὸς ἐπὶ τῶν ἀνωτέρω νομισμάτων συναντᾶται καὶ ἐπὶ τοῦ Βιενναίου καμέου, ἐπὶ τοῦ ὁποῖου παρίστανται τὰ Ἴσθμια, καὶ ὡς εἰκάζεται, καὶ ἡ ἀποθέσις τοῦ Μελικέρτου. Overbeck, Griechische Kunstmythologie III, 8. Gemmentafel II, 8. A. Baumeister, Denkmäler des klassischen Altertums III, 1389 κέ. εἰκ. 1538. Ἐνδεχομένως ἡ ἱερὰ αὕτη Πεύκη τοῦ Ποσειδῶνος νὰ ὑπεισηλθε καὶ εἰς τὴν λατρείαν τοῦ διασωθέντος παιδὸς Μελικέρτου, ὡς ἐπιτρέπουν τὰ

νομίσματα νὰ εἰκάζομεν.

<sup>2</sup> BdI 1834, 157 κέ. Stark, Städteleben, Kunst in Süd-Frankreich 608. Ἐπίσης πρβ. F. Dressler, Triton und Tritonen in der Literatur und Kunst der Griechen und Römer ἐν Programm des kgl. Gymnasiums zu Wurzen in Sachsen, 1892-93. Programm 543, 5, 12. Roscher II<sup>2</sup>, 2636.

<sup>3</sup> Roscher I<sup>2</sup> 1681.

<sup>4</sup> F. Dressler, ἔ. ἀ. 12.

<sup>5</sup> F. Dressler, ἔν. ἀ.

νά αποδώσωμεν εἰς τὴν παράστασιν τοῦ ψηφιδωτοῦ τοῦ St. Rustice σχετικῶς πρὸς τὸν τονισμόν τῶν ὀνομάτων Γλαύκου καὶ Ἴνουῦ καὶ Μελικέρτου. Πρόκειται ἀπλῶς περὶ τρίτωνος ὡς καὶ περὶ ἀπλοῦ τρίτωνος πρόκειται καὶ ἐπὶ τῆς ἡμετέρας παραστάσεως ἔστω καὶ ἐν μορφῇ ἰχθυοκενταύρου, ἔχοντος πάντα τὰ γνωρίσματα αὐτοῦ, τὰ κέρατα, τὸ ἐπὶ τοῦ στήθους διὰ κόμβου κρατούμενον μικρὸν ἱμάτιον, τὴν κόπην ἢ πηδάλιον.

Πόθεν ὅμως προῆλθεν ἡ ἀλλοίωσις ἐν τῇ εἰκονογραφίᾳ τοῦ μύθου; Ποῖαι πηγαὶ ἐμεσολάβησαν πρὸς τοῦτο; Δύο παραδόσεις τῆς ἑλληνικῆς καὶ ρωμαϊκῆς ἐποχῆς παραλλήλως ὑπάρχουσαι καὶ ἐξ ἴσου διαδεδομέναι παρουσιάζουν τὴν σωτηρίαν τῆς Ἴνουῦ μετὰ τοῦ Μελικέρτου ἄλλως ἢ παρὰ Πανσανίαν. Ὁ Ὀβιδίος ἐν τῷ Ἡμερολογίῳ αὐτοῦ ἀναφέρει ὅτι ἡ Πανόπη καὶ ἄλλαι Νηρηίδες παρέλαβον τὴν Ἴνώ, διασώσασαι αὐτήν<sup>1</sup>. Ὁ Ἀριστείδης πάλιν μνημονεύει ἑτέραν παράδοσιν, καθ' ἣν ὁ Ποσειδῶν ἠράσθη τῆς Ἴνουῦ καὶ «σώσας αὐτὴν εἶχε παρ' αὐτῶ»<sup>2</sup>.

Αἱ δύο αὗται μεταγενέστεραι ἐκδοχαὶ τοῦ μύθου ἢ τῆς παραδόσεως, μολονότι ἀφιστάμεναι ἀλλήλων, ἐν τούτοις δέον νὰ θεωρηθῶσιν ὡς ἡ βᾶσις καὶ ἡ πηγὴ διὰ τὴν ἔκφρασιν τοῦ μύθου εἰς τὴν ρωμαϊκὴν τέχνην, διότι δίδουν τὴν ἀφορμὴν εἰς τὴν μορφήν συνθέσεως ὡς τοῦ ψηφιδωτοῦ St. Rustice καὶ τοῦ πινακίου 1.

Ἡ ἐκδοχὴ παρ' Ὀβιδίῳ δὲν δύναται, ὡς εἰκός, νὰ ἐχρησίμευσεν ὡς πηγὴ διὰ τὴν σύνθεσιν τῆς παραστάσεως τοῦ πινακίου 1 Μπενάκη, ἐλλειπόντων πάντων τῶν παρ' Ὀβιδίῳ προσώπων. Ὑπολείπεται λοιπὸν μόνον ἡ παρ' Ἀριστείδῃ παράδοσις, καθ' ἣν ὁ Ποσειδῶν παρέλαβε τὴν Ἴνώ, διασώσας αὐτήν. Ἐπ' αὐτῆς, νομιζομεν, ἐστηρίχθη καὶ ἡ εἰκονογράφησις τοῦ μύθου. Ἡ ἀπουσία τοῦ Ποσειδῶνος ἐκ τοῦ κύκλου τῶν δρώντων προσώπων καὶ φυσικὸν καὶ αὐτονόητον εἶναι, ἐὰν λάβωμεν ὑπ' ὄψιν καὶ ἄλλας παρομοίας περιπτώσεις, καθ' ἃς οἱ ὑπέρηται ἢ δορυφόροι αὐτοῦ, οἱ τρίτωνες ἢ τριτωνίδαι, ἐκτελοῦντες διαταγὴν αὐτοῦ παρουσιάζονται ἐπὶ τῆς σκηνῆς. Συγκεκριμένως ἀναφέρομεν τὴν ἀπαγωγὴν τῆς Λητοῦς ὑπὸ τῶν τριτώνων εἰς τὴν Μῆλον καὶ τὸ μέρος τὸ ὁποῖον διεδραμάτισαν οὗτοι εἰς τὰς μεταξὺ Ποσειδῶνος καὶ Βάκχου ἔριδας<sup>3</sup>. Ὅτι δὲ εἰς τὴν ἡμετέραν παράστασιν ἀντικατεστήθησαν οἱ τρίτωνες διὰ τῶν ἰχθυοκενταύρων τοῦτο ἀνταποκρίνεται πρὸς τὴν ἔκφρασιν, εἰκονογραφικῶς, τῆς ἀπαιτουμένης ταχύτητος, ἣν δύναται οἱ ἰχθυοκένταυροι, λόγῳ τῆς σωματικῆς αὐτῶν διαπλάσεως, νὰ ἀναπτύξουν πρὸς διάσωσιν ἐκ τοῦ μαινομένου Ἀθάμαντος, τῆς συζύγου αὐτοῦ καὶ τοῦ υἱοῦ ἢ πρὸς περίσωσιν αὐτῆς ταύτης τῆς Ἴνουῦ ὑπὸ τοῦ ἐρωτολήπτου ἄρχοντος τῆς θαλάσσης<sup>4</sup>.

Ἐλέχθη ἀνωτέρω ὅτι ἡ κλασσικὴ ἀρχαιότης ἀπέφυγεν ἐπιμελῶς δι' ἀγνώστους λόγους, ἴσως διότι τὰ ἀγάλματα τῆς Ἴνουῦ καὶ τοῦ Μελικέρτου εἶχον λατρευτικὸν χαρακτῆρα, τὴν σύνθετον παράστασιν τοῦ μύθου. Καὶ ἡ πλέον ἐλευθέρᾳ ζωγραφικῇ παραστάσις τῶν κατὰ Ἴνώ καὶ Μελικέρτην, ὡς ὑπὸ τοῦ Καλλιστράτου περιγράφεται, παραλείπει τὴν οὐσιωδεστέραν στιγμὴν τοῦ δράματος, ἀφήνουσα εἰς τὸν θεατὴν νὰ εἰκάσῃ

1 Ὀβιδίου, ἔ. ἀ.

2 Αἴλιος Ἀριστείδης, Λόγος XLVI εἰς Ποσειδῶνα, ἐδ. 32 κέ.

3 Λουκιανός, Ἐνάλιοι διάλογοι X, 2. «Καὶ ἡμεῖς, ὦ Τρίτωνες, διαπορθμεύσατε τὴν Λητὴν εἰς αὐτήν (Δήλον)». Ὁ Νόννος Πανοπολίτης, Διονυσιακά 43, 149,

περιγράφων τὴν μεταξὺ Ποσειδῶνος καὶ Διονύσου ἔριν, θέτει εἰς τὸ στόμα τοῦ Ποσειδῶνος τὴν ἀκόλουθον πρὸς τοὺς Τρίτωνα παραγγελίαν: «Ἀλλά, φίλοι Τρίτωνες, ἀρήξατε, δήσατε Βάκχας ποντοπόρους τελέσαντες».

4 Πρβ. σημ. 2.

τὸν τρόπον τῆς διασώσεως. Ἐτέρας παρομοίας παραστάσεις τοῦ μύθου, μέχρι τῆς στιγμῆς τοῦλάχιστον, δὲν γνωρίζομεν. Ἐπομένως ἡ ἡμετέρα παράστασις, βασιζομένη ἐπὶ τῶν μεταγενεστέρων ἐκδοχῶν αὐτοῦ καὶ ἔχουσα ὑπ' ὄψει τὴν παρ' Ἀριστείδη παράδοσιν, ἐχρησιμοποίησε συγχρόνως συγγενεῖς εἰκονογραφικῶς παραστάσεις ἐκ τοῦ γνωστοῦ κύκλου τῶν μετὰ νηρηίδων καὶ τριτῶνων σαρκοφάγων<sup>1</sup>.

Ἡ ἀπλῆ αὕτη ὑπόθεσις δὲν πρέπει νὰ ἀποκλείσῃ τὴν δυνατότητα ἀπομιμήσεως ὑπὸ τοῦ καλλιτέχου τμήματος μόνον προϋπάρχοντος συνθετωτέρου προτύπου εἴτε ἐν ἀναγλύφῳ εἴτε ἐν τοιχογραφίᾳ ἢ πίνακι. Γεγονὸς μόνον εἶναι ὅτι ὁ καλλιτέχνης ἀπέχει χρονικῶς πολλοὺς αἰῶνας ἀπὸ τῆς ἐποχῆς τῆς περὶ τὴν Ἴνῶ καὶ τὸν Μελικέρτην ζωηρᾶς εἰσέτι παραδόσεως, λατρευτικῶν ἢ ἄλλον τινὰ χαρακτήρα ἐχούσης. Ὅτι ἐνδιαφέρει ἐνταῦθα τὸν καλλιτέχνην εἶναι ἡ παράστασις ἐνὸς διακοσμητικοῦ θέματος, διὰ τοῦτο καὶ ἀδιαφορεῖ διὰ τὴν ἀρχὴν, τὸ τέλος καὶ τὴν σημασίαν τοῦ μύθου καὶ συμμορφοῦται πρὸς τὰς τάσεις τῆς ἐποχῆς του, ζητούσης θέματα πρὸς διακόσμησιν τῆς κενῆς ἐπιφανείας κυρίως εἰς ἔργα τῆς μικροτεχνίας καὶ τορευτικῆς<sup>2</sup>.

Ὅλιγα μόνον θέματα τῆς ἑλληνικῆς καὶ ρωμαϊκῆς ἐποχῆς διετήρησαν καὶ κατὰ τὴν χριστιανικὴν καὶ βυζαντινὴν ἀρχαιότητα τὴν μυστικὴν καὶ συμβολικὴν αὐτῶν σημασίαν καὶ χρῆσιν, μολονότι ἤδη ἀπὸ τοῦ τρίτου μ. Χ. αἰῶνος τὰ θέματα ταῦτα ἀποτελοῦν κοινὸν κτῆμα ἀμφοτέρων τῶν ἐποχῶν καὶ διὰ τοῦ Βυζαντίου, ὅσα ἐξ αὐτῶν ἐπέζησαν, περιέρχονται εἰς τὴν ἰταλικὴν Ἀναγέννησιν<sup>3</sup>. Ἡ κοινότης αὕτη τῶν δύο ἐποχῶν εἶναι καθαρῶς, ὡς ἐτονίσθη ἀνωτέρω, μορφολογική. Ἡ δευτέρα δανεῖζεται τύπους διὰ νὰ χρησιμεύσουν ὡς ἐπένδυσις καὶ ἔκφρασις ἄλλων ἀρχῶν καὶ ἀντιλήψεων, ὡς καλλιτεχνικῆ ἐξωτερικεύσις τῆς πρωτοχριστιανικῆς καὶ βυζαντινῆς μυθολογίας καὶ ἱστορίας<sup>4</sup>. Ἡ σχέσις λοιπὸν ἑλληνικῆς καὶ ρωμαϊκῆς ἀρχαιότητος ἀφ' ἐνὸς καὶ χριστιαν-

1 A. Rumpf, Die Meereswesen auf die antiken Sarkophagreliefs. Berlin 1939. Τοῦ αὐτοῦ, Römische Fragmente ἐν 95 Winkelmannsprogramm.

2 Τοιαῦτα παραδείγματα ἔχομεν πλεῖστα ὅσα ἀπὸ τῆς πρωτοχριστιανικῆς τέχνης μέχρι τοῦ τέλους τῆς Βυζαντινῆς Ἀυτοκρατορίας. Πρβ. L. Matzulewitsch, Die Byzantinische Antike, Berlin 1929. L. Brehier, La sculpture et les arts mineurs byzantins, Paris 1936, 75 κέ πίν. XXXIII κέ. Ἄ. Ἀποστολάκη, Ἡ εἰκὼν τοῦ Ἀράτου ἐπὶ ὑφάσματος, Ἀθῆναι 1938. Τῆς αὐτῆς, Ἡ Κερυνίτις ἔλαφος ἐπὶ κοπτικῶν ὑφάσματος, ΑΕ 1937 I, 325 κέ. Ἄ. Ευγγουλόπουλου, Βυζαντινὸν ἀνάγλυφον τοῦ Ἡρακλέους, ΑΕ 1928, 1 κέ. Τοῦ αὐτοῦ, Παραστάσεις ἐκ τοῦ μυθιστορήματος τοῦ Μεγ. Ἀλεξάνδρου ἐπὶ βυζαντινῶν ἀγγείων, ΑΕ 1937 I, 192 κέ. Σ. Πελεκανίδη, Τὸ λάσιον τοῦ Ἡρακλέους ΑΕ 1937 III.

3 Περὶ τῆς συμβολικῆς καὶ μυστικῆς σημασίας καὶ χρήσεως διαφόρων θεμάτων πρβ. Σ. Πελεκανίδη, ἔ.ἀ. Τοῦ αὐτοῦ, Die Symbolik der frühbyzantinischen Fussbodenmosaiken Griechenlands, Zeitschrift für Kirchengeschichte, LIX. Heft 1, 105 κέ. Τὴν συμβολὴν τοῦ Βυζαντίου διὰ τὴν Ἀναγέννησιν ἐκτενῶς ἐξήγησαν ὁ Ph. Schweinfurth, Geschichte der russi-

schen Malerei im Mittelalter, Haag 1930, 354 κέ. Die Antike 1933, 105 κέ. καὶ ὁ W. Jacob, Der Einfluss des Morgenlandes auf das Abendland während des Mittelalters, Hannover 1924.

4 Ἡ εἰκονογραφικὴ σχέσις τῶν διαφόρων περιόδων κατὰ τὴν ὄψιμον ἀρχαιότητα ἐξετάζεται κυρίως ὑπὸ τοῦ G. Rodenwaldt, Eine spätantike Kunstströmung in Rom, RM 36-37, 1921-22, 80 κέ. Ἡ ἐξέτασις τοῦ θέματος τούτου θὰ διέχεε πλήρες φῶς εἰς πλεῖστα σκοτεινὰ σημεῖα τῆς βυζαντινῆς ἀρχαιότητος καὶ θὰ καθόριζε τὰς σχέσεις αὐτῆς πρὸς τὰς προηγηθείσας περιόδους. Πρὸς τούτους θὰ κατεδείκνυε τὸν ἐκπολιτιστικὸν καὶ καλλιτεχνικὸν ρόλον τοῦ Βυζαντίου διὰ τὴν μετέπειτα κυρίως ἐποχὴν καὶ θὰ συνέβαλλε τὰ μέγιστα εἰς τὸν καθορισμὸν τῶν καλλιτεχνικῶν σχέσεων Ἐθνισμοῦ καὶ Χριστιανισμοῦ. Αἱ ἀνωτέρω ἀναφερθεῖσαι ἐργασίαι ὡς καὶ ἡ ἐσχάτως ὑπὸ τοῦ E. Weigand ἐν BZ 41, 1941, 104 κέ. δημοσιευθεῖσα ἐκτενῆς κριτικὴ μελέτη ἐπὶ τῶν ἔργων τοῦ J. Wilpert καὶ F. Gerke περὶ τῶν ρωμαϊκῶν σαρκοφάγων τῆς χριστιανικῆς ἐποχῆς πολλὰ θὰ συμβάλουν εἰς τὴν ἐπίλυσιν τοῦ προβλήματος τῶν καλλιτεχνικῶν - εἰκονογραφικῶν σχέσεων κλασσικῆς - ρωμαϊκῆς καὶ χριστιανικῆς - βυζαντινῆς ἀρχαιότητος.

νικῆς, πρωτοβυζαντινῆς καὶ βυζαντινῆς περιόδου ἀφ' ἑτέρου, εἶναι μᾶλλον τυπολογική, ἐμφανιζομένη ἐντονώτερον εἰς περιόδους, καθ' ἃς ἐν τῷ χριστιανικῷ κόσμῳ ἐπικρατοῦν ἐλευθεριάζουσαι καὶ μεταρρυθμιστικαὶ ἀρχαὶ ἐν τε τῇ ἐκκλησιαστικῇ φιλολογοῖα καὶ τέχνῃ ἢ ἐκεῖ, ὅπου τὰ θέματα, κατὰ τὸ πλεῖστον κοσμικά, ὑπηρετοῦν καθαρῶς ἐξωεκκλησιαστικὰς ἀνάγκας<sup>1</sup>.

Δύο τινὰ θὰ ἠδύναντο νὰ βοηθήσουν ἡμᾶς εἰς τὴν κατάταξιν τοῦ ἡμετέρου πινακίου καὶ τῆς ομάδος αὐτοῦ τεχνοτροπικῶς, χρονολογικῶς καὶ τοπικῶς εἰς ὠρισμένον κύκλον καὶ ομάδα τῶν ἔργων τῆς τορευτικῆς. Ἡ ὑπαρξίς ἐπὶ τῶν πινακίων σφραγίδος καὶ ἡ γνῶσις τοῦ τόπου εὐρέσεως αὐτῶν. Ἄλλ' οὐδὲν τούτων ὑπάρχει. Ἐπομένως λεπτομερῆς μόνον τεχνοτροπικὴ καὶ μορφολογικὴ τῶν παραστάσεων ἀνάλυσις θὰ προσεγγίσουν ἡμᾶς πρὸς τὴν ἀλήθειαν.

Ἡ παράστασις τοῦ πινακίου 1, καταλαμβάνουσα, ὡς ἐλέχθη, ὅλην τὴν ἐπιφάνειαν τοῦ ὀμφαλοῦ, βαίνει ἐκ δεξιῶν πρὸς τὰ ἀριστερά.

Ἡ σχέσις παραστάσεως καὶ χώρου εἶναι τοιαύτη ὥστε οὗτος στερεῖται διαφόρων ἐπιπέδων. Χῶρος ἐνταῦθα μετὰ τῶν χαρακτηριστικῶν αὐτοῦ τριῶν διαστάσεων δὲν ὑφίσταται, μόνον ἐπίπεδος ἐπιφάνεια, τὴν ὁποίαν ὁ τεχνίτης ἐκμεταλλεύεται κατὰ βούλησιν ὡς ἔχων τὴν δυνατότητα διὰ τοῦ ἀναγλύφου νὰ ἐπιτύχῃ ὅ,τι ἐπιθυμεῖ. Ὡς ἐκ τούτου ἀγνοοῦνται ἐπὶ τοῦ ἡμετέρου πινακίου πάντες οἱ τρόποι προοπτικῆς, οἱ ἐπικρατήσαντες κατὰ τὴν ὄψιμον ἀρχαιότητα καὶ τὴν πρωτοβυζαντινὴν περίοδον<sup>2</sup>. Ὁ ἡμέτερος τεχνίτης βασιζέται μόνον εἰς τὴν συνήθη παρ' ἀναγλύφους ἀρχὴν τῆς σκιᾶς καὶ τοῦ φωτός, ἐπιτυγχανομένης δι' ἐκβαθύνσεως ἢ ἀναλόγου ἐξοχῆς τῆς σφρηγιάτου μεταλλίνης ἐπιφανείας καὶ τοῦτο εἰς τὰ ἀνατομικῶς μόνον ἐμφανῆ μέρη τοῦ σώματος, ἐν τῇ σχέσει χώρου καὶ παραστάσεως. Ἐπὶ τοῦ πινακίου Μπενάκη ἀπεδόθη ἰδιαίτερα ὄλως σημασία εἰς τὴν παράστασιν αὐτὴν καθ' ἑαυτήν, οὕτως ὥστε ἡ ὑποτιθεμένη θάλασσα, ἐντὸς τῆς ὁποίας ζοῦν καὶ κινοῦνται οἱ ἰχθύες καὶ τὰ ὀστρεώδη, οὐδόλως ὑποδηλοῦται, ὡς συνήθως, ἀλλὰ τὰ ἔμπυχα ἔχουν διακοσμητικὸν χαρακτῆρα, ὡς τοῦτο συμ-

1 A. Vassiliev, Histoire de l'empire byzantin. Paris, 1932, I, 283 κέ. Ἐκτενῶς πραγματευόμεθα τὸ θέμα τοῦτο εἰς ἰδιαίτερον «Περὶ τῆς τέχνης ἐπὶ τῆς ἐποχῆς τῆς εἰκονομαχίας» μελέτην, τὴν ὁποίαν ἐλπίζομεν προσεχῶς νὰ δημοσιεύσωμεν.

2 Περὶ τῆς ἐφαρμογῆς διαφόρων τρόπων ἀποδόσεως καὶ ἰδιαίτερος «σμικρύνσεως» καὶ «ἀμυδρᾶς ἰχνογραφῆσεως» κτλ. πρβ. G. Rodenwaldt, JdI. 37, 1922, 30 κέ. ἔνθα πραγματεύεται τὸ θέμα τοῦτο ἐξ ἀφορμῆς τοῦ ἐν Βελιγραδίῳ καμέου. Ἐκτὸς τῆς λίαν διαδεδομένης «προοπτικῆς πτηνοῦ», τῆς ὁποίας ὠραῖον παράδειγμα παρουσιάζει ἡ ἐσχάτως ἀνακαλυφθεῖσα σαρκοφάγος τοῦ Ludus Magnus ἐν Museo Nazionale Romano, AA 1940, I/IV, 447 κέ. εἰκ. 21 καὶ τὴν ὁποίαν συναντῶμεν ἐπὶ πλείστων βυζαντινῶν ὑπατικῶν διπτύχων πρβ. R. Delbrück, Die Konsulardiptychen 1929, 107 κέ, 123 κέ. πίν. 9-12, 17-21., συναντῶμεν ἐπὶ τῶν αὐτῶν διπτύχων καὶ «προοπτικὴν βάθους» διὰ κλιμακωτῆς κατατάξεως τῶν σκηνῶν ἢ τῆς σκηνῆς ἐπὶ τῆς

ἐπιφανείας. Πβλ. R. Delbrück, ἔ. ἄ. πίν. 13. Ἡ προοπτικὴ αὐτῆ ἀρχὴ ἐφηρμόσθη κατὰ προτίμησιν εἰς τὰς πρωτοχριστιανικὰς σαρκοφάγους. F. Gerke, Die christlichen Sarkophage der vorkonstantinischer Zeit. Berlin 1940 ἐν Sachregister 322, πίν. 12-20, 1 ὡς καὶ εἰς ἔργα τῆς τορευτικῆς καὶ μικροτεχνίας τῆς κυρίως βυζαντινῆς περιόδου. Πρβ. L. Matzulewitsch, ἔ. ἄ. Παραδείγματα τῆς προοπτικῆς «ἀμυδρᾶς ἰχνογραφῆσεως» καὶ «σμικρύνσεως» ἔχομεν ἐπίσης πλείστα ὄσα. Τὴν Βάσιν τῶν Δεκενναλίων π.χ., τὸ Τόξον τοῦ Γαλερίου, ἀμφότερα τῆς ἐποχῆς τῆς Τετραρχίας. H. P. L'Orange, Ein tetrarchisches Denkmal auf dem Forum Romanum, RM 53, 1938, 1 κέ. πίν. 1, 2, 3. H. v. Schönebeck, BZ XXXVI, 1937, 362 κέ. Πολλὰς σαρκοφάγους τῆς ἐποχῆς τοῦ Μεγ. Θεοδοσίου, ἔργα τορευτικῆς, R. Delbrück, ἔ. ἄ. πίν. 62 ἔνθα ἐπὶ τοῦ μινουρίου τοῦ Μεγ. Θεοδοσίου τὰ φυτὰ τοῦ δευτέρου ἐπιπέδου ἀπεδόθησαν μόνον δι' ἀμυδρᾶς ἰχνογραφῆσεως. L. Matzulewitsch, ἔ. ἄ. πίν. 1, 14, 37, 38, 41.

βαίνει ἤδη εἰς πλεῖστα χρονολογημένα ἔργα τῆς τορευτικῆς. Ταῦτα δέον μᾶλλον νὰ ἐκληφθοῦν ὡς σύμβολα θαλασσίας σκηνης, ἀποτελοῦντα πάλαι ποτὲ μετὰ τῆς κυρίως παραστάσεως ὀργανικὸν σύνολον, ὀλίγον δὲ κατ' ὀλίγον ἐκπεσόντα τοῦ κυρίου αὐτῶν προορισμοῦ, ἀπετέλεσαν ἀπλοῦν διάκοσμον, ὡς τοῦτο παρατηρεῖται ἐπὶ τοῦ ἀργυροῦ ἀμφορέως τοῦ Concreti τῆς Μολδαβίας<sup>1</sup> καὶ ἐπὶ τοῦ χερνίβου μετὰ παραστάσεως νηρηίδων τοῦ Ermitage<sup>2</sup>.

Παρὰ τὸν μορφολογικὸν ἐκφυλισμὸν, τὸν ὁποῖον παρουσιάζει ἐπὶ τοῦ προκειμένου τὸ ἡμέτερον πινάκιον, δυνάμεθα ἐν τούτοις νὰ παρατηρήσωμεν, ὅτι ὑπάρχουν ἔτι ἴχνη τινὰ τῆς παλαιᾶς παραδόσεως, ἣτις ἀπὸ τοῦ τέλους τοῦ τρίτου καὶ τῶν ἀρχῶν τοῦ τετάρτου αἰῶνος βαίνει φθίνουσα, παραχωροῦσα τὴν θέσιν της εἰς τὴν νέαν διαμορφωμένην παράδοσιν, ἣτις εἶναι τὸ προῖον δύο διασταυρουμένων ἀντιλήψεων τῆς τέχνης, τῆς ἑλληνικῆς - μεσαιωνικῆς καὶ τῆς ἀνατολικῆς. Ἡ ἐκουσία ἐπιστροφή περὶ τὸ τέλος τοῦ ἀρχαίου κόσμου εἰς τὴν πρωταρχικὴν ἀντίληψιν τοῦ ἀναγλύφου παρουσιάζει εἰς τὴν προοπτικὴν τῆς πλαστικῆς τὴν τάσιν, καθ' ἣν τὸ πᾶν παρίσταται καὶ βασίζεται ἐπὶ τῆς ἐπιφανείας καὶ ἐπ' αὐτῆς καὶ μόνον στηρίζονται πάντα τὰ μέσα προοπτικῆς ἐντυπώσεως. Ἡ πλαστικὴ ἐκβάθυνσις ἔχει ὡς σκοπὸν οὐχὶ νὰ ὀδηγήσῃ τὸ βλέμμα πρὸς τὸ βάθος, ἀλλὰ νὰ προκαλέσῃ μόνον τὴν ἐντύπωσιν σκιῶδους ἐπιφανείας, ἣτις κεῖται ἐπὶ τοῦ αὐτοῦ βάρους ὡς καὶ ἡ ἐπιφάνεια αὐτῆς ταύτης τῆς πλαστικῆς μορφῆς. Ἐξελίσσεται λοιπὸν διὰ τῆς τεχνοτροπίας ταύτης ἡ τέχνη εἰς τέχνην καθαρῶς ἐπιφανειῶν, ἣτις χρησιμοποιεῖ τοῦτο μὲν τὴν γραμμὴν, τοῦτο δὲ τὸ σκιῶδες ἔδαφος καὶ δι' ἀμφοτέρων ἐπιδιώκεται ἡ ἀπόλυτος, εἰ δυνατόν, καθαρότης τῆς συνθέσεως<sup>3</sup>.

Τὸ πινάκιον τῆς Ἰνουῦς κατὰ ταῦτα συγκεντροῖ πάσας τὰς ἀνωτέρω ιδιότητας τῆς ἀναφαινομένης ταύτης μικτῆς προοπτικῆς ἀρχῆς καὶ ὡς ἐκ τῆς ἐπὶ μέρους ἀναλύσεως ἐξάγεται, συγγενεῦει ἀπολύτως πρὸς τὰ προῖόντα τῆς τέχνης τῆς προϊούσης ὀψίμου ἀρχαιότητος.

Ὁ τύπος τῆς Ἰνουῦς, καθημένης ἐπὶ τοῦ ἰχθυοκενταύρου, παρουσιάζει πλεῖστα κοινὰ σημεῖα ἐπὶ ἰχθυοκενταύρων νηρηίδων<sup>4</sup>, τῆς Εὐρώπης ἐπὶ τοῦ ταύρου<sup>5</sup>, τῆς Ἀφροδίτης ἐπὶ τοῦ κιβωτιδίου τῆς Projecta<sup>6</sup>. Ἄλλ' ἤδη ἐπὶ τῶν ρωμαϊκῶν ἔργων τέχνης, μολονότι πολλάκις συμπτωματικῶς, ἤρχισε νὰ παρουσιάζεται ἀνακολίζουσά τις παράδοσις, καθ' ἣν τὰ πρόσωπα ἀλλάσσουν θέσιν καὶ ἀντὶ τῆς στάσεως κατὰ κρόταφον

1 L. Matzulewitsch, ἔ.ἀ. 123 κέ. πίν. 38-40.

2 L. Matzulewitsch, ἔ.ἀ. 5. Nr 21. 89 κέ., πίν. 21. Ἡ ἀπομάκρυνσις ἐκ τῆς φυσικότητος, τὴν ὁποίαν παρουσιάζουν ἐνιαχοῦ τὰ ἔργα τῆς τορευτικῆς παρατηρεῖται καὶ εἰς τὴν τεχνοτροπίαν τῶν ψηφιδωτῶν δαπέδων τοῦ ἔκτου καὶ τοῦ ἑβδόμου αἰῶνος, ὡς εἶναι π.χ. τὸ ψηφιδωτὸν δάπεδον τοῦ Ὑψηλομετώπου τῆς Λέσβου. Ἴδὲ καὶ ἕτερα παραδείγματα ὡς καὶ τὴν τεχνοτροπικὴν ἐξέλιξιν αὐτῶν ἐν S. Pelekanidis, Die frühchristlichen Fussbodenmosaikien Griechenlands. Ὑπὸ ἐκτύπωσιν.

3 G. Rodenwaldt, Wölflins Grundbegriffe und

die antike Kunst, Zeitschr. für Aesthetik und Allgemeine Kunstwissenschaft XI, 1923, Heft 4, 437.

4 A. Rumpf, ἔ.ἀ. Γενικῶς περὶ τῶν ἰχθυοκενταύρων, νηρηίδων, θαλασσίου θιάσου καὶ τῶν συγγενῶν παραστάσεων εἰς τὴν τέχνην πρβ. Rumpf, ἔ.ἀ.

5 W. Technau, Die Stiergöttin, JdI 1937, 76 κέ. Ν. Παπαδάκι, Ἐκτύπωμα πήλινον Εὐρώπης ἐκ Κρήτης, Ἐπιτύμβιον Χ. Τσουντα. Ἀθήναι 1940, 452 κέ.

6 O. M. Dalton, Catalogue of Early Christian Antiquities in the British Museum, 61 κέ. ἀρ. 304, πίν. XV.

ὀλίγον κατ' ὀλίγον λαμβάνουν ἐπὶ τῆς ἐπιφανείας θέσιν κατενώπιον<sup>1</sup>. Ἐνῶ ὁμως ἡ ἐφαρμοζομένη αὕτη ἀρχὴ διὰ διαφόρων προοπτικῶν δυνατοτήτων παρὰ τοῖς ἀρχαιοτέροις ἔργοις πραγματοποιεῖται καλλιτεχνικῶς ἀνεπιλήπτως, κατὰ τοὺς χρόνους τῆς ὀψίμου ἀρχαιότητος καὶ τὴν μετὰ ταύτην περίοδον, ἐπιτυγχάνεται εἰς βάρος τῆς φυσικότητος τοῦ σώματος καὶ γενικῶς τῆς ὅλης παραστάσεως. Τῆς Ἰουῆς καθημένης ἐπὶ τοῦ ἰχθυοκενταύρου φυσιολογικῶς ὄφειλε νὰ ἀποδοθῆ καὶ τὸ ἄνω μέρος τοῦ σώματος αὐτῆς, ἂν ὄχι τελείως πλαγίως, τοῦλάχιστον ὁμως εἰς στάσιν τριῶν τετάρτων. Ἀντιθέτως συμβαίνει ἐνταῦθα. Τὸ μὲν ἄνω μέρος τοῦ σώματος τῆς Ἰουῆς ἀπεδόθη σχεδὸν κατενώπιον, ἡ δὲ κεφαλὴ αὐτῆς κατὰ κρόταφον, κατὰ τὴν ἀντίθετον πρὸς τοὺς πόδας καὶ πρὸς τὴν κίνησιν τῆς ὅλης παραστάσεως κατεύθυνσιν. Ἐπίσης ὁ ἀριστερὸς πούς τῆς Ἰουῆς, ὅστις ἔχει κίνησιν ὁμόροπον πρὸς τὴν ὅλην κίνησιν τῆς παραστάσεως, δὲν εὐρίσκεται ἐν φυσιολογικῇ ἀναλογίᾳ μετὰ τοῦ ἄλλου σώματος.

Ἡ μορφή αὕτη τῆς στάσεως τοῦ σώματος καὶ τῶν ἀναλογιῶν τῶν ἐπὶ μέρους μελῶν αὐτοῦ συνεχίζει ἀρχαίαν ἀνατολίζουσαν παράδοσιν, ἥτις παραλλήλως μετὰ τῆς εὐρωπαϊκῆς ὑπάρχουσα, ἐκδηλοῦται ἐπανειλημμένως εἰς τε τὴν Ἀνατολὴν καὶ τὴν Δύσιν εἰς τὴν μνημειώδη τέχνην<sup>2</sup>, τὴν μικροτεχνίαν<sup>3</sup>, ἐπὶ νομισμάτων<sup>4</sup> καὶ τὴν λαϊκὴν τέχνην. Αἱ φιάλαι τῆς Monza<sup>5</sup>, τὸ κιβώτιον τῆς Projekta ἐν Λονδίῳ<sup>6</sup>, διὰ νὰ περιορισθῶμεν εἰς ὀλίγα συγκεκριμένως παραδείγματα, παρουσιάζουν μερικὰς ἀναλογίας πρὸς τὰς τῆς Ἰουῆς<sup>7</sup>. Ἰδιαιτέρως αἱ θέσεις σώματος καὶ κεφαλῆς, τοῦ μὲν κατενώπιον τοῦ δὲ πλαγίως, ἐξαιροῦν καὶ τονίζουν τὸ στιγμιαῖον, ὅπως πρὸς τοῦτο συμβάλλουν, ὡς κατωτέρω θὰ ἴδωμεν, καὶ πλεῖσται ἐκ τῶν λεπτομερειῶν τῆς παραστάσεως. Ἡ διάταξις αὕτη τῆς κεφαλῆς ἐν σχέσει πρὸς τὸ σῶμα δὲν εἶναι ἄγνωστος κυρίως εἰς

1 Ἡ τοιαύτη τάσις ἀπαντῶσα κατ' ἀρχὰς ἐπὶ Τίτου, μετὰ τὴν ἥτταν καὶ καταστροφὴν τῆς Ἱερουσαλήμ (70 μ. Χ.), συναντᾶται ἐπὶ τοῦ ἀναγλύφου εἰς τὸ τετράπυλον τῆς Leptis Magna, P. Romaneli, Negrie Magna, εἰκ. 38. Noack, Die Antike I, 1925, 207, εἰκ. 1. M. Wegner, Die kunstgeschichtliche Stellung der Marcussäule, JdI 46, 1931, 61 κέ., καὶ ἐξακολουθεῖ ἔτι καταφανέστερον ἐπὶ τῶν σαρκοφάγων I, II τῶν κυνηγίων τῶν λεόντων ἐν Palazzo Mattei, ἐν Palazzo Rospigliosi, ἐπὶ τῶν σαρκοφάγων τοῦ Μουσείου Torlonia, ἐπὶ τῆς σαρκοφάγου τοῦ Πλωτίνου ἢ τῶν φιλοσόφων ἐν Λατερανῶ κ. ἄ. Γενικῶς περὶ τῆς ἐξελίξεως τῆς ρωμαϊκῆς τέχνης καὶ τῶν ρευμάτων, ἅτινα ἐπέδρασαν ἐπ' αὐτῆς, πρβ. G. Rodenwaldt, JdI 51, 1936, 106, πίν. 2-6. Ἡ συνέχισις τῆς ἀνατολικῆς τεχνουργίας ἐξακολουθεῖ μετὰ προοιούσης τάσεως καὶ κατὰ τὴν ὄψιμον καὶ βυζαντινὴν ἀρχαιότητα οὐχὶ τόσο ἐνεκα καλλιτεχνικῶν ἐπιδράσεων τῆς Ἀνατολῆς ἐπὶ τῆς Δύσεως ὅσον ἐνεκα πνευματικῆς ἐξισώσεως τῶν δύο κόσμων. H. Lietzmann, Das Problem der Spätantike, FuF 4, 1928, 225. Τοῦ αὐτοῦ, Das Problem der Spätantike, S. B. Berl. 1927, 324 κέ. G. Rodenwaldt, Ara Pacis und S. Vitale. Bjb 133, 1928, 228 κέ. H. P. L'Orange, Der spätantike Bildschmuck des Konstantinobogen, Berlin 1939, 202 κέ., ἐνθα καὶ ἡ πλουσία

ἐπὶ τοῦ θέματος βιβλιογραφία. Τελευταίως G. Rodenwaldt, JdI 55, 1940, 83 κέ. ὅπου ὁμως παρὰ τὰς μέχρι τοῦδε ἐπὶ τοῦ προκειμένου ἀντιλήψεις του, ἐμβλέπει εἰς τὰς κεντρικὰς συνθέσεις ρωμαϊκῆν παράδοσιν.

2 G. Rodenwaldt, Bjb 133, 1928, 228 κέ. M. Rostovzeff, Antike dekorative Malerei in Süden Russlands, Petersburg 1914 πίν. 78, 79. Τοῦ αὐτοῦ, JHS 39, 1919, πίν. 8.

3 G. Rodenwaldt, JdI 37, 1922, 17 κέ. A. Venturi, Storia dell'arte Italiana I, Milano 1901, εἰκ. 460.

4 M. Bernhart, Handbuch zur Münzkunde der römischen Kaiserzeit, Halle 1926, πίν. 5, ἀρ. 12.6, ἀρ. 13.11, ἀρ. 2 κέ. F. Gnachi, Guida numismatica universale II, Milano 1889, πίν. 3, 4, 6, 10, 11, 14, 16-20. G. Rodenwaldt, Bjb 138, 1928, 228 κέ.

5 Zap. Arch. Obsc. 12, 1901, 3/4, 189.

6 O. M. Dalton, ἔ. ἄ.

7 Ἡ ἀνατολίζουσα αὕτη τεχνουργία, ὡς ἀνωτέρω εἶδομεν, ὑπεισήληθεν εἰς πάσας τὰς μορφὰς τῆς βυζαντινῆς τέχνης καὶ ἐπέδρασε μεγάλως ἐπ' αὐτῆς. Ὁ ἔκτος αἰὼν διὰ τοῦ ψηφιδωτοῦ τοῦ Ἰουστινιανοῦ καὶ τῆς Θεοδώρας ἐν Ἀγίῳ Βιταλίῳ ὑποτάσσεται ὀριστικῶς εἰς τὴν τεχνουργίαν ταύτην, ἥτις ἐντεῦθεν λαμβάνει ἐν τῇ βυζαντινῇ τέχνῃ τὴν ὀριστικὴν μορφήν τῆς.



τὴν τορευτικὴν τῆς πρωτοβυζαντινῆς περιόδου<sup>1</sup>. Οἱ καλλιτέχναι ἠρέσκοντο εἰς τὴν ἐφαρμογὴν τοῦ τύπου τούτου οὐχὶ μόνον εἰς τὰς ἀφηγηματικὸν χαρακτῆρα ἐχούσας παραστάσεις, ἔνθα ἡ σημασία τῆς φυσικότητος κατὰ τὸ μᾶλλον ἢ ἥττον εἶναι δευτερεύουσα, ἐπιζητεῖται δὲ ἡ ἔκφρασις καὶ ἡ ζωή, ἔστω καὶ ἐπὶ θυσίᾳ τῶν καλλιτεχνικῶν ἀναλογιῶν, ἀλλὰ καὶ εἰς τὰς λατρευτικὰς καὶ ἐπισήμους παραστάσεις. Τῆς τελευταίας περιπτώσεως ὡραῖον παράδειγμα ἔχομεν τὸν λειτουργικὸν δίσκον τῆς Riha, ἔνθα ὁ μεταλαμβάνων τοὺς μαθητὰς αὐτοῦ Ἰησοῦς, παρὰ τὴν στάσιν τοῦ σώματος, ἦτις εἶναι πλαγία, ἔχει τὴν κεφαλὴν ἐστραμμένην εἰς στάσιν τριῶν τετάρτων<sup>2</sup>.

Ὅπως ἐπιπολαίως καὶ ἄνευ οὐδεμιᾶς ἀνατομικῆς ἀκριβείας παρεστάθη ὁ μικρὸς Μελικέρτης, τὸν ὁποῖον θὰ ἦτο ἀδύνατον ἐκ τῆς παραστάσεως καὶ μόνον νὰ χαρακτηρίσῃ τις ὡς βρέφος, ἐὰν δὲν παρίστατο θηλάζων. Ὁ θεώμενος αὐτὸν ἔχει τὴν ἐντύπωσιν ὅτι πρόκειται περὶ μικρογραφίας φυσιολογικῶς ἐνηλίκου ἀνθρώπου. Ἐπίσης αἱ δυσαναλογίαι μεταξὺ τῶν μελῶν τοῦ σώματος δὲν ἐλλείπουν, τὸ δὲ πρόσωπον αὐτοῦ κατὰ τὸ ἥμισυ κεκαλυμμένον διὰ τῶν μακρῶν δακτύλων τῆς μητρὸς του, ὡς στοιχεῖα αὐτοῦ ἔχει μίαν μικρὰν καὶ δι' ὀξέος ὄργανου ἐκβάθυσιν, ἣτις ἀντιπροσωπεύει τὸν ὀφθαλμόν.

Ἀντιθέτως τὰ πρόσωπα τῆς Ἰνουῦς καὶ τοῦ ἰχθυοκενταύρου πλαστικῶς ἀπεδόθησαν κανονικῶς ὅσον ἀφορᾷ τὰς σχέσεις μεταξὺ μετώπου, ἀρκούντως στενοῦ, παρεῖων, ρινός, ὀφθαλμῶν. Τὸ στόμα τῆς Ἰνουῦς δὲν διακρίνεται λόγῳ ἴσως τῆς κακῆς διατηρήσεως τοῦ πινακίου, τοῦ ἰχθυοκενταύρου ὅμως εἶναι κανονικόν, μικρόν, μὲ παχέα χεῖλη, τὰ ὁποῖα τονίζουσι ἔτι περισσότερο δι' ἰσχυρᾶς σκιᾶς τὴν ρινοχειλικὴν αὐλάκα. Οἱ ὀφθαλμοὶ μεγάλοι ἀμφοτέρων, ἀπεδόθησαν πλαστικῶς καὶ μεθ' ὅλων τῶν λεπτομερειῶν. Ὁ βολβός, ἡ κόρη καὶ ἡ ἴρις διακρίνονται καθαρῶς ἀπ' ἀλλήλων ἄνευ τῆς χρήσεως ὀξέος ὄργανου, τοῦ ὁποίου ἄλλωστε γίνεται ὑπέρμετρος χρῆσις εἰς τὸν ἰχθυοκένταυρον διὰ τὴν ἀπόδοσιν τοῦ ὠτὸς αὐτοῦ, τοῦ ὁποίου μόνον ἡ ἔλιξ διακρίνεται ἐν σχήματι ἡμισελήνου. Ἐξαιρετικῶς ἐτονίσθησαν εἰς ἀμφοτέρα τὰ πρόσωπα οἱ δακρυγόνοι ἄσκοι ἐκ τῶν ὁποίων ἡ μετάβασις εἰς τὰς καλῶς ἀποδοθείσας παρεῖας γίνεται κανονικῶς καὶ ὁμαλῶς, ὡς ὁμαλῶς καὶ κανονικῶς γίνεται καὶ ἡ μετάβασις ἀπὸ τῶν παρεῖων εἰς τὸν λαιμὸν καὶ ἀπ' αὐτοῦ πάλιν εἰς τὸν κορμόν.

Μολονότι ὁ τεχνίτης προσπαθεῖ ἐνταῦθα νὰ μιμηθῇ τεχνοτροπικῶς τὰ ὑπάρχοντα ἀρχαιότερα ἔργα, ἴσως μάλιστα καὶ τὸ πρότυπον, τὸ ὁποῖον ἀντιγράφει, ἐν τούτοις ἡ ἀδυναμία του, ἀφ' ἑνός, ἔνεκα ἴσως τῆς κατὰ καιροὺς διακοπτομένης τεχνικῆς παραδόσεως, καὶ ἡ τάσις τῆς ἐποχῆς του ἀφ' ἑτέρου καταπνίγουν τὴν καλλιτεχνικὴν του θέλησιν. Ἡ προσπάθεια τοῦ καλλιτέχνου, ἡ παρατηρηθεῖσα εἰς τὴν ἀπόδοσιν τοῦ προσώπου, ἐξακο-

1 L. Matzulewitsch ἔ. ἀ. 56.

2 H. Brehier, Les trésors d'argenterie syrienne et l'école artistique d'Antioche, Gaz. BA. 3, 1920, 17 κέ. Ch. Diehl, L'école artistique d'Antioche et les trésors d'argenterie syrienne, Syria 2, 1921, 85 κέ. πίν. XIV. C. Duthuit - F. Volbach - Salles G. Art byzantin, Paris, 62, πίν. 56.

Αἱ ἀφηγηματικὸν χαρακτῆρα ἔχουσαι συνθέσεις, παραβλέπουσαι ὡς ἐπὶ τὸ πολὺ τὴν φυσικότητα, ἐπιζητοῦσι τὴν ἔκφρασιν καὶ ζωὴν ἔστω καὶ ἐπὶ θυσίᾳ τῶν

καλλιτεχνικῶν ἀναλογιῶν. Ἐὰν παραλείψωμεν τὴν μικροτεχνίαν, τὴν μικρογραφίαν, καὶ τὴν μνημειώδη ψηφιδωτὴν διακοσμητικὴν, καὶ περιορισθῶμεν εἰς τινὰ μόνον ἔργα τορευτικῆς θὰ παρατηρήσωμεν τὰς πλέον ἀπιθάνους καὶ τολμηρὰς λύσεις προοπτικᾶς καὶ ἀνατομικᾶς. L. Matzulewitsch, ἔ. ἀ. 5, 89 κέ. πίν. 19, 20 σ. 132 κέ. πίν. 38, 39. εἰκ. 43. σ. 134 κέ. Πίν. 44-46. Ἐπομένως ἡ κατὰ κρόταφον θέσις τῆς κεφαλῆς τῆς Ἰνουῦς δὲν εἶναι εἰμῆ φυσιολογική.

λουθει και δια τα σώματα της Ίνους και του Ιχθυοκενταύρου, ἀλλ' ὡς ἐκεῖ, παρὰ τὴν προσπάθειάν του, ἐν πολλοῖς ἀπέτυχεν, οὕτω και ἐνταῦθα και μάλιστα εἰς τὴν ἀνατομικὴν ἀπόδοσιν τοῦ σώματος τῆς Ίνους.

Σῶμα, ὡς ὀργανικὸν σύνολον, δὲν διακρίνεται. Ἡ προοπτικὴ, τὴν ὁποίαν ἐπιδιώκει νὰ ἐπιτύχη, λόγω τῆς ἐλαφρῆς κεκλιμένης στάσεως τῆς θηλαζούσης Ίνους, γίνεται ἀφορμὴ οὕτως ὥστε τὰ μέλη τοῦ σώματος νὰ παρουσιάζονται ἐν μέρει δυσανάλογα πρὸς ἄλληλα. Οὕτως ἐκ τῶν μαστῶν ὁ δεξιὸς μὲν φύεται μετὰ τὸν λαιμὸν και κατὰ τὸ ἥμισυ ὑπὸ τὴν μασχάλην, ἐνῶ ὁ ἕτερος, ἐξ οὗ θηλάζει ὁ Μελικέρτης, εὗρηται χαμηλότερον. Αἱ χεῖρες, ἡ μὲν δεξιὰ εἶναι σχεδὸν ἀτροφικὴ, ἐνῶ ἡ ἀριστερὰ εἶναι μακρὰ και σαρκώδης. Ἀμφότεραι καταλήγουν εἰς τέσσαρας μακροὺς κατὰ τὸ σχέδιον δακτύλους, οἵτινες ἀπεδόθησαν οὐχὶ πλαστικῶς, ἀλλὰ γραμμικῶς διὰ τῆς χρησιμοποίησεως ἀπλοῦ και ἀτέχνου περιγράμματος. Ὁ γυμνὸς ποὺς τῆς Ίνους, κυρίως ἀπὸ τῆς κνήμης, παρουσιάζει τὰ αὐτὰ χαρακτηριστικὰ πρὸς τὴν δεξιὰν χεῖρα, τὸ δὲ κατώτατον ἄκρον αὐτοῦ μετὰ τὰ σφυρὰ ἐκφεύγει τελείως τῆς ἀνατομίας τοῦ ἀνθρωπίνου σώματος.

Συγγένειαν πρὸς τὴν τεχνοτροπίαν τοῦ ἡμετέρου πινακίου, ὡς μέχρι τοῦδε ἀνελύθη, παρουσιάζει ὡς ἐν τοῖς καθόλου—σχέσις χώρου και παραστάσεως—οὕτω και ἐν τοῖς ἐπὶ μέρους, ὁ ἀπὸ τὴν σφραγίδα κατὰ τὸν ἑβδομὸν αἰῶνα χρονολογούμενος κἀδος τῆς Βιέννης<sup>1</sup>. Ἡ Ἀφροδίτη ἐπὶ τοῦ κἀδου τούτου παρουσιάζει τὰ αὐτὰ χαρακτηριστικὰ ὡς και ἡ ἡμετέρα Ίνώ. Ἡ ἀπόδοσις, ὡς ἐκεῖ, και ἐνταῦθα βασίζεται ὄχι τόσον ἐπὶ τῶν λεπτομερειῶν τοῦ προσώπου ὅσον εἰς τὴν γραφικὴν<sup>2</sup> και συνοπτικὴν ἀπόδοσιν. Αἱ αὐταὶ ἀναλογίαι παρατηροῦνται και εἰς τὴν διαμόρφωσιν τῶν λοιπῶν μερῶν τοῦ σώματος, και ἰδιαιτέρως εἰς τὰς χεῖρας και τοὺς δακτύλους. Ἐκ τῆς ὅλης κακοτρόπου ἐκτελέσεως, δι' ἧς παρεστάθη ἡ Ίνώ, ἐξαιρέσιν ἀποτελεῖ ἡ κόμη αὐτῆς, ἣτις ἀντιγράφει ἑλληνικὸν-κλασσικὸν πρότυπον ὑπενθυμίζουσα τὴν κόμμωσιν τῆς ἱερείας ἐπὶ τοῦ διπτύχου Nicomachorum-Symmachorum<sup>3</sup>, τῆς Ὑγείας τοῦ διπτύχου Ἀσκληπιοῦ-Ὑγείας<sup>4</sup>, ἀλλὰ κυρίως τῆς ἱερείας τοῦ Ἀσκληπιοῦ τοῦ δίσκου Stroganoff, τῆς τρεφούσης τὸν ὄφιν<sup>5</sup>. Κατ' αὐτὴν ὁ τεχνίτης ἀποφεύγει τὰς λεπτομερείας τῆς τακτοποίησεως τῶν τριγῶν, διαχωρίζων ταύτας εἰς βοστρύχους μᾶλλον σχηματικῶς, ἐνῶ ὁ ἡμέτερος, παρὰ τὰς

1 J. Arneth, Die antiken Gold - und Silbermonumente des k. k. Münz- und Antikenkabinetts in Wien, Wien 1850, 78 κέ. ἀρ. 90. πίν. 7. E. F. von Sacken - F. Kamer, Die Sammlungen des k. k. Münz - und Antikenkabinetts, Wien 1866, 337. A. Obelesko, Le trésor de Petrosa, Paris 1889-1890, I, 491 κέ. εἰκ. 200. O. A. Dalton, Archäologia 57, 1900, 167 κέ. E. Smirnow. Zar. Arch. Obsc. 12, 3/4, 1901, 506. 508. S. Reinach, RR II, 134. L. Matzulewitsch, ἔ. ἀ. 7, ἀρ. 14, σ. 38 κέ. πίν. 7 - 11. Αἱ λεπτομέρειαι τοῦ προσώπου και τῶν χειρῶν, αἱ ὁποῖαι ἀπαντῶσιν εἰς τὴν Ἀφροδίτην παρατηροῦνται και εἰς ἄλλας θεὰς τῆς παραστάσεως. Ὡς ἐκ τούτου ἐθεωρήσαμεν ἐν τῇ συγκρίσει ἄσκοπον τὴν προσαγωγὴν ὄλων τῶν παραλλήλων τοῦ αὐτοῦ κἀδου.

2 Μεταχειριζόμεθα ἐνταῦθα τὸν ὄρον «γραφικὸς»

λαμβάνοντες τοῦτον ἐκ τοῦ «εἶδος γραφικὸν» τῆς ἑλληνιστικῆς ἐποχῆς, καθ' ὃ ἡ ἔκφρασις τοῦ καλλιτεχνήματος ἐβασίζετο μόνον ἐπὶ τῆς σκιᾶς, τὸ δὲ «γραφικὸν» δὲν ἐπεξητεῖτο ὡς μέσον ἀλλ' ὡς σκοπός. Πρβ. Βιτρούβιον 4, 4, 4. F. Schlicker, Schönheit des Bauwerkes nach Vitruv ἐν Schriften zur Kunst des Altertums I, 1940, 81 σημ. 30. Κατὰ ταῦτα τὸ «γραφικὸν» ὡς τελείως ξένον κατὰ τὴν οὐσίαν εἶναι και ἀντικρὺς ἀντίθετον πρὸς τὸ «πλαστικὸν» και ἐκεῖ ἐνθα εἰσχωρεῖ ἐν ἐκ τῶν δύο, ὑποχωρεῖ τὸ ἕτερον, ἀφήνον τὴν κυριαρχίαν εἰς τὸ ἰσχυρότερον. JdI 56, 1941, 757.

3 R. Delbrück, Die Konsulardiptychen, 209 κέ. πίν. 54, εἰκ. 2v. σ. 218, ἐνθα ἡ σχετικὴ βιβλιογραφία διὰ τὴν τεχνοτροπίαν και τὴν χρονολογίαν τοῦ μνημείου.

4 R. Delbrück, ἔ. ἀ. 209 κέ. 218, πίν. 55.

5 L. Matzulewitsch, ἔ. ἀ. πίν. 8.

ἐλλείψεις, τὰς ὁποίας παρουσίασε κατὰ τὴν ἐκτέλεσιν τῶν σωμάτων τῆς Ἴνουῦς καὶ τοῦ Μελικέρτου εἰς τὴν ταξινόμησιν τῆς κόμης, δίδει μεγάλην σημασίαν καὶ ἰδιαιτέραν προσοχήν. Διαχωρίζει τὰς τρίχας εἰς λεπτοτάτας δμάδας καὶ ἀποφεύγων τὴν γενικότητα τὴν παρατηρουμένην εἰς τὴν ὀφιοτρόφον τοῦ δίσκου Stroganoff, δι' αἰχμηροτάτου ὄργάνου ἐπιτυγχάνει λεπτομερεστάτην ἀπόδοσιν τῆς ταξινομήσεως τῶν τριχῶν τῆς κόμης.

Ἐὰν αἱ γυναικεῖαι μορφαὶ τοῦ Βιενναίου κάδου ἀποτελοῦν ἀντικείμενα συγκρίσεως μετὰ τῆς Ἴνουῦς εἰς τὰ γυμνὰ τοῦ σώματος αὐτῆς μέρη, αἱ ἀνδρικαὶ μορφαὶ τοῦ αὐτοῦ κάδου, αἱ παριστώσαι διαφόρους θεοὺς καὶ ἥρωας, τὸν Ἀπόλλωνα, τὸν Ἄρη, τὸν Ἡρακλέα, ἐπιδέχονται πλήρη παραλληλισμὸν πρὸς τὸν ἀνθρώπινον κορμὸν τοῦ ἡμετέρου ἰχθυοκενταύρου. Εἰς ἀμφότερα τὸ ἰδιαιτέρον χαρακτηριστικὸν εἶναι ὁ ἐξαιρετικὸς τονισμὸς τῶν διαφόρων μερῶν τοῦ κορμοῦ, ἰδιαιτέρως τῶν μυῶνων, τοῦ στήθους καὶ τῆς πλευρικῆς χώρας. Ὁ μυώδης κορμὸς τοῦ ἰχθυοκενταύρου ἐνθυμίζει μὲν ἀθλητικὰ σώματα ἀνωτέρων καλλιτεχνικῶς ἐποχῶν, οὐχ' ἦττον ὅμως ἢ τοιαύτη ἐντύπωσις προκαλεῖται μόνον, ὅταν ὁ παρατηρῶν ἀποφεύγει τὰς λεπτομερείας καὶ ἐξετάζει τὸν κορμὸν ὡς ὅλον. Ἐν τοῖς ἐπὶ μέρους οὐδεμία τῶν μορφῶν τοῦ Βιενναίου κάδου καὶ τοῦ ἰχθυοκενταύρου ἔτυχε ἰδιαιτέρας πλαστικῆς ἐπεξεργασίας, τοῦ τεχνίτου περιορισθέντος εἰς τὴν ἰσχυρὰν ἐντύπωσιν, τὴν ὁποίαν προκαλοῦν αἱ τονισθεῖσαι διαχωρίσεις τοῦ σκελετοῦ καὶ τῶν μυῶνων. Ὁμοίότης στενὴ ἐπίσης μεταξὺ ἰχθυοκενταύρου καὶ Ἡρακλέους ὑπάρχει καὶ εἰς τὸν τρόπον τῆς ἀποδόσεως τῶν θηλῶν καὶ τοῦ ὀμφαλοῦ, ὁ ὁποῖος εἰς ἀμφοτέρας τὰς περιπτώσεις τοποθετεῖται πολὺ κατώτερον τοῦ φυσιολογικοῦ σημείου, ὡς καὶ τῶν ὠτων, ἐὰν παραβάλωμεν τὰ τοῦ ἡμετέρου ἰχθυοκενταύρου μετὰ τῶν τοῦ Ἄρεως τοῦ αὐτοῦ κάδου<sup>1</sup>. Διαφορὰν μόνον σχετικὴν παρουσιάζουν αἱ ἀνδρικαὶ μορφαὶ τοῦ Βιενναίου κάδου πρὸς τὸν ἰχθυοκενταύρου ὅσον ἀφορᾷ τὸν τρόπον τῆς ἀποδόσεως τῶν χαρακτηριστικῶν τοῦ προσώπου καὶ τῆς κόμης. Ἄλλ' ἐὰν ἐξετάσῃ τις ἐπισταμένως καὶ αὐτὰ ἔτι τὰ ἐκ πρώτης ὄψεως ἀνομοιογενῆ, θὰ καταλήξῃ εἰς τὸ συμπέρασμα ὅτι πρόκειται περὶ τῆς αὐτῆς τέχνης καὶ τοῦ αὐτοῦ τρόπου ἀποδόσεως. Τὰ πρόσωπα τοῦ Βιενναίου κάδου καὶ τοῦ ἡμετέρου ἰχθυοκενταύρου στεροῦνται τῆς πλαστικότητος, ἣτις παρατηρεῖται καὶ εἰς ἔργα ἐλαφρῶς προστύπου ἀναγλύφου τοῦ τετάρτου καὶ πέμπτου αἰῶνος<sup>2</sup>. Τὸ πρόσωπον τοῦ ἰχθυοκενταύρου δίδει τὴν ἐντύπωσιν ὅτι μᾶλλον ἢ γραμμὴ, αἱ ἐκβαθύνσεις ἢ αἱ ὑψώσεις τοῦ ἀναγλύφου διαμορφοῦν τὸ πρόσωπον, ὅτι δὲν ἀναπνέει ἐλευθέρως, λόγῳ τῆς κανονικῆς μὲν ἀλλὰ περιέρου ρινός, τῆς μικρᾶς διὰ τῶν παχέων χειλέων ἐξαφρανιζομένης σχεδὸν στοματικῆς τομῆς, ὡς τὸ αὐτὸ παρατηρεῖται καὶ εἰς τὸ πρόσωπον τοῦ Ἀγγίσου τοῦ πινακίου τοῦ Κορσικί, χρονολογουμένου ἀπὸ τῶν σφραγίδων αὐτοῦ περὶ τὰ μέσα τοῦ ἔκτου αἰῶνος<sup>3</sup>. Ἐνταῦθα ὅμως ἡ τεχνοτροπία δὲν δύναται νὰ ἀποφύγῃ ἔστω καὶ τὴν μερικὴν σχηματοποίησιν, ἣτις οὐδόλως συναντᾶται ἐπὶ τοῦ προσώπου τοῦ ἡμετέρου ἰχθυοκενταύρου ἐκτὸς τοῦ ὠτὸς αὐτοῦ, ὡς ἐτονίσθη ἀνωτέρω. Τὸ

1 Ἐχομεν ὑπ' ὄψει τοὺς ἐκ Κύπρου χρυσοῦς «δίσκους» περὶ τῆς χρονολογίας τῶν ὁποίων οὐδεμία ἀμφιβολία ὑπάρχει ὅτι ἀνήκουν εἰς τὸν πέμπτον αἰῶνα. Ch. Diehl, ἔ. ἀ. E. Brehier, ἔ. ἀ. Ἐπίσης πρβ. τὸν δίσκον τῆς Riha. Ch. Diehl, ἔ. ἀ. G. Duthuit - F. Volbach - G. Salles. ἔ. ἀ. 62, πίν. 56. Ὁ δίσκος οὐ-

τος χρονολογεῖται εἰς τὸν ἕκτον ἢ ἑβδομον αἰῶνα. Ἡ τεχνοτροπία αὐτοῦ ἐπιβάλλει, νομίζομεν, ὡς χρόνον ἐκτελέσεως ἀρχαιοτέραν ἐποχήν.

2 R. Delbrück ἔ. ἀ. 235 πιν. 62. πρβ. σ. 53 σημ. 2.

3 L. Matzulewitsch, ἔ. ἀ. 25 κέ., 39 κέ., πίν. 3.

κοινόν χαρακτηριστικόν μεταξὺ τοῦ πινακίου Μπενάκη καὶ Κορσικί ὡς καὶ μεταξὺ πάντων τῶν τορευτικῶν ἔργων τῆς μεταϊουστινιανείου ἐποχῆς καὶ τῆς ἐποχῆς τοῦ Ἡρακλείου εἶναι συνοπτικὴ ἀπόδοσις, ἰδίᾳ τοῦ προσώπου, ἣτις ἐμφανίζεται καὶ ἐπὶ τῶν ὑφασμάτων τῆς Αἰγύπτου ἀπὸ τοῦ πέμπτου ἤδη αἰῶνος<sup>1</sup>.

Ὡς ἡ κόμμωσις τῆς Ἰνοῦς ἀποτελεῖ ἐξαιρέσειν σχετικῶς πρὸς τὴν τεχνοτροπίαν τοῦ σώματος, μιμουμένη ἑλληνικὰ - κλασσικὰ πρότυπα, οὕτω ἡ κόμη τοῦ ἰχθυοκενταύρου ἐξέρχεται, ἀπὸ ἀπόψεως τεχνοτροπίας καὶ διατάξεως, τοῦ κύκλου τοῦ δευτέρου ἡμίσεος τοῦ ἔκτου καὶ τῶν ἀρχῶν τοῦ ἐβδόμου αἰῶνος, ἐποχὴν εἰς ἣν διὰ τῆς συγκρίσεως καὶ τοῦ παραλληλισμοῦ ἀναγκαζόμεθα νὰ τοποθετήσωμεν τὸ ἡμέτερον πινάκιον. Ἡ κόμη τοῦ ἰχθυοκενταύρου ἐνθυμίζει ἐκ πρώτης ἀρχῆς τὴν κόμμωσιν τῶν σωματοφυλάκων ἐπὶ τῶν μινσουριῶν τοῦ Θεοδοσίου ἐν Μαδρίτη καὶ τοῦ Ἀσπάρ ἐν Ρώμῃ<sup>2</sup>, ὡς ἀπομίμησις ἐκ τοῦ φυσικοῦ, ὡς τυπικὴ δηλονότι κόμμωσις τῶν ἐκ Βορρᾶ προερχομένων μισθοφόρων. Ἡ τοιαύτη κόμμωσις ἐξακολουθεῖ καὶ εἰς τοὺς μετέπειτα αἰῶνας ὡς χαρακτηριστικὸν τῶν σωματοφυλάκων τοῦ Σαουλ ἐπὶ τῶν δίσκων τῆς Κυρηνείας<sup>3</sup>, καθὼς καὶ εἰς τὸν ἵπποκόμον τοῦ δίσκου τοῦ Μελεάγρου καὶ τῆς Ἀταλάντης τοῦ Ergmitage<sup>4</sup>. Ἐξ ὅσων ἡμῖν γνωστῶν καὶ παρὰ τὰς ἐρεῦνας μας, οὐδαμοῦ, οὔτε ἐν τῇ μνημειώδει τέχνῃ, οὔτε ἐν τῇ μικροτεχνίᾳ καὶ μικρογραφίᾳ ἠδυνήθημεν νὰ ἀνεύρωμεν παρομοίαν κόμμωσιν εἰς ἐλεύθερα καὶ κύρια πρόσωπα. Χαρακτηριστικὸν ἐπίσης εἶναι, ὅτι οὔτε εἰς κοινούς ὑπηρέτας ἀπαντᾷ ἢ ὡς ἄνω κόμμωσις ἀλλὰ ἀποκλειστικῶς εἰς μισθοφόρους ἐκ Βορρᾶ, εἰς βαρβάρους, ὡς χαρακτηριστικὸν αὐτῶν<sup>5</sup>. Ἡ χρησιμοποίησις ἐπομένως τῆς αὐτῆς κομμώσεως καὶ διὰ τὸν ἡμέτερον ἰχθυοκενταύρον δέον νὰ ἐξηγηθῇ ἀφ' ἐνὸς μὲν λόγῳ τῆς ἀρχαίας συνηθείας ἐν τῇ γλυπτικῇ τῆς πλουσίας καὶ μακρᾶς κόμης τῶν ἰχθυοκενταύρων<sup>6</sup>, ἀφ' ἑτέρου λόγῳ τῆς προαναφερθείσης βυζαντινῆς ἀντιλήψεως περὶ κομμώσεως τῶν βαρβάρων καὶ ὑποδεστέρων ὑπάρξεων, ἐκφανσιν τῶν ὁποίων ἀποτελεῖ, ὡς ἤδη ἀπεδείχθη, ὁ ἰχθυοκενταύρος.

Ἐλέχθη καὶ ἀνωτέρω, ὅτι ἡ τεχνικὴ τοῦ πινακίου 1 Μπενάκη ἐκφεύγει τῆς πλαστικῆς ἀποδόσεως, οἷα συναντᾶται οὐχὶ μόνον ἐπὶ ἀρχαιοτέρων ἔργων, ὡς ἐπὶ παραδείγματι ἐπὶ τοῦ δίσκου τῆς Νηρηίδος ἐκ Βακοῦ<sup>7</sup>, ἀλλὰ καὶ ἐπὶ τῶν σχετικῶς συγγενῶν χρονολογικῶς ἔργων βυζαντινῆς τορευτικῆς, τῶν δίσκων τῆς Κύπρου, τῆς Riha καὶ τῆς

1 C. Wulff - F. Volbach, Koptische Stoffe. Σ. Πελεκανίδη, Τὸ λάσιον τοῦ Ἡρακλέους, ἔ. ἀ. Ἄ. Ἀποστολάκι, Τὰ κοπτικὰ ὑφάσματα τοῦ ἐν Ἀθήναις Μουσείου Κοσμητικῶν Τεχνῶν. Ἀθῆναι 1932, εἰκ. 45-47. Περὶ τῆς χρονολογίας τῶν λασίων τοῦ Μουσείου Κοσμητικῶν Τεχνῶν ὑπὸ Ἄ. Ἀποστολάκι ἰσχύουν ὅσα παρατηρήσαμεν ἐξ ἀφορμῆς τῆς χρονολογίας τῶν λασίων Ἀράτου καὶ Κερυνίτιδος ἐλάφου τοῦ Μουσείου Μπενάκη.

2 R. Delbrück, ἔ. ἀ. 239, πίν. 62, σ. 154 κέ. πίν. 35.

3 Πρβ. σ. 53 σημ. 2.

4 L. Matzulewitsch, ἔ. ἀ. πίν. 1.

5 Εἶναι ἀληθές ὅτι παρὰ τοῖς βυζαντινοῖς ἡ συνήθεια τῶν ἀνδρῶν τοῦ φέρειν μακρὰν καὶ περιποιημένην κόμην ἤτό τι τὸ κοινόν. Φ. Κουκουλέ, Περὶ τῆς κομμώ-

σεως τῶν βυζαντινῶν, ΕΕΒΣ 7, 1930, 4 κέ. Τὰ ἔργα ὅμως τέχνης, ἀνεξαρτήτως τῶν γραπτῶν πηγῶν, παρουσιάζουν πάντοτε σχεδόν, ἐξ ὅσων γνωρίζομεν, τοὺς ἀνδρας φέροντας οὐλὴν καὶ μέχρι τοῦ τραχήλου ἐξικνουμένην κόμην, ὡς «φουντομάλληδες», ποτὲ ὅμως ὡς φέροντας τὴν αὐτὴν ἢ συγγενῆ κόμμωσιν πρὸς τοὺς ἐκ Βορρᾶ σωματοφύλακας τοῦ αὐτοκράτορος. Ἡ κόμμωσις αὐτῶν, τοῦλάχιστον ἐπὶ τῶν μνημείων τῆς τέχνης, παραμένει ὡς ἐνδεικτικὸν τῆς καταγωγῆς αὐτῶν καὶ τῆς ὑπηρεσίας τῶν ἐν τῇ βυζαντινῇ Αὐλῇ. Πρβ. ἐπίσης τοὺς σωματοφύλακας ἐν τῇ τοιχογραφίᾳ τοῦ Ἀγ. Δημητρίου Θεσσαλονίκης. ΑΔ 1918, Παράρτ. εἰκ. 33.

6 A. Rumpf, ἔ. ἀ.

7 L. Matzulewitsch, ἔ. ἀ. 35 κέ. πίν. 6.

Κωνσταντινουπόλεως<sup>1</sup>. Πολλάκις τὸ ἀνάγλυφον, εἰς τὰ ἀνωτέρω ἔργα εἶναι χαμηλόν, πλαστικῶς ὅμως αἱ μορφαὶ διατηροῦν, ἐν σχέσει πρὸς τὸν χῶρον, αὐτοτέλειαν, τὰ δὲ ἐπὶ μέρους αὐτῶν ἀποδίδονται μετὰ τῶν μεγαλυτέρων λεπτομερειῶν. Ἀποφεύγεται δηλαδή ὁ τονισμὸς τοῦ ἀναγλύφου ἀλλὰ τοῦτο, αὐτὸ καθ' ἑαυτό, ἔχει ἀπόλυτον ἀνεξαρτησίαν ὡς σύνολον καὶ ὡς μέρος ὅλου. Τὸ ἀντίθετον συμβαίνει εἰς τὴν ὁμάδα τοῦ ἡμετέρου πινακίου. Τὸ ἀνάγλυφον ἐνταῦθα ἐνδέχεται νὰ ἐξακολουθῇ νὰ εἶναι ὑψηλόν, νὰ δίδῃ τὴν ἐντύπωσιν τῆς ἀπολύτου αὐτοτελείας ὡς ἀναγλύφου, ἀλλ' ἀπώλεσε τὰς ιδιότητας ἐκείνας, αἱ ὁποῖαι συνδέουν τὸ ἀντικείμενον τῆς παραστάσεως γενικῶς ἢ τὰ πρόσωπα εἰδικῶς μετὰ τοῦ χώρου, διότι ἐλλείπει ἡ πραγματικὴ πλαστικὴ ἀπόδοσις, ἀντικατασταθεῖσα διὰ τῆς καθαρῶς γραφικῆς, ἣτις καὶ διαμορφώνει τὴν τεχνοτροπίαν τῆς ἐποχῆς. Ἐπομένως ἡ τοιαύτη ἐξέλιξις τῆς τεχνοτροπίας, εἰς ἔργα τῆς τορευτικῆς ἰδίως, κατὰ τὸ δευτέρον ἡμισυ τοῦ ἔκτου καὶ τὰς ἀρχὰς τοῦ ἐβδόμου αἰῶνος, δὲν πρέπει νὰ ἐκληφθῇ ὡς ἀποτέλεσμα καταπτώσεως τῆς αἰσθητικῆς μορφώσεως τῶν καλλιτεχνῶν ἢ μετατροπῆ κατὰ τὴν ἐποχὴν ταύτην τῆς καλλιτεχνίας εἰς καθαρὰν βιοτεχνίαν<sup>2</sup>, ἀλλ' ὡς φυσικὴ καλλιτεχνικὴ ἐξέλιξις, ἣτις, τῇ ἐπιδράσει τῆς βιοτεχνίας, προσέλαβεν, ἐνδεχομένως ἐνίοτε καὶ ἐνιαχοῦ, βαρείας καὶ πρωτογόνους μορφάς. Ἐσφαλμένη συνεπῶς θεωρητέα ἡ ἀρχὴ καθ' ἣν ἡ βυζαντινὴ τέχνη μετὰ τοὺς Ἰουστινιανείους χρόνους παρουσιάζει προϊούσαν κατάπτωσιν εἰς τε τὰ θέματα, τὴν τεχνοτροπίαν καὶ τὴν τεχνικὴν μέχρις οὗ φθᾶσῃ ἢ λεγομένη ἀναγέννησις τῶν Μακεδόνων, κατὰ τοὺς χρόνους τῶν ὁποίων ἀναζωογονεῖται καὶ πάλιν ἡ Βυζαντινὴ τέχνη. Μολονότι κατὰ τὴν διαδρομὴν τοῦ χρόνου, ὡς ἦτο φυσικόν, διαμορφοῦνται θέματα καὶ τεχνοτροπία ἐν τῇ Ἑλληνικῇ Μεσαιωνικῇ Αὐτοκρατορίᾳ, ἐνθα διατηροῦνται διάφορα ρεύματα διαφόρων ἑτερογενῶν πολιτισμῶν, ἐν τούτοις οὐδέποτε αὕτη ἠγνόησε τὴν μεγάλην καὶ ἰσχυρὰν κληρονομίαν τῆς ἀρχαιότητος, τὴν ὁποίαν ἐνδεχομένως νὰ μὴ ἀντέγραψε δουλικῶς, ἀλλὰ πάντως ἐξεμεταλλεύθη συμφώνως πρὸς τὰς νέας ἀντιλήψεις τῶν βυζαντινῶν περὶ τέχνης καὶ ὡς μέσον αἰσθητικῆς ἐκφράσεως, ἀλλὰ κυρίως διδασκαλίας καὶ θρησκευτικῆς ἐξάρσεως. Κατὰ ταῦτα τὸ χαρακτηριζόμενον ὡς μεταβατικὴ ἐποχὴ διάστημα ἀπὸ τοῦ τέλους τοῦ ἔκτου αἰῶνος μέχρι τῆς Εἰκονομαχίας<sup>3</sup>, δὲν εἶναι νεκρὰ καὶ ἄγονος ἐποχὴ, ἀλλὰ περιό-

<sup>1</sup> G. Duthuit - F. Volbach - G. Salles, ἔ. ἀ. 58, ὅπου καὶ ἡ σχετικὴ βιβλιογραφία.

<sup>2</sup> Αἱ ἔννοιαι τῶν ὄρων «καλλιτεχνία» καὶ «βιοτεχνία» συχνάκις ἐν τῇ ἱστορίᾳ τῆς μεσαιωνικῆς τέχνης ἀντικαθίστανται ἀδιαφόρως ὡς προκειμένου περὶ τῶν αὐτῶν πραγμάτων ἐχόντων διαφόρους ὀνομασίας. Ἡ ἐσφαλμένη αὕτη χρησιμοποίησις τῶν ὄρων προέρχεται, νομίζομεν, ἐξ ἐπιδράσεως τοῦ νεωτέρου ὄρου «βιοτεχνία» καὶ τῆς ἐννοίας αὐτοῦ, δι' οὗ κυρίως ἐν τῇ Δύσει, ἐν τοῖς νεωτέροις χρόνοις, χαρακτηρίζεται γενικῶς πᾶν ἔργον τῆς τορευτικῆς ὡς καὶ οἱ τορευταὶ καὶ οἱ ἀργυροκόποι χαρακτηρίζονται ὡς βιοτέχνηται ἢ χειροτέχνηται. Καὶ εἶναι μὲν ἀληθές ὅτι ἡ τορευτικὴ ἔχει ὡς προϋπόθεσιν τὸ προκεχωρημένον καλλιτεχνικῶς κατὰ τὸ μᾶλλον ἢ ἦττον περιβάλλον ὡς ἐπίσης καὶ τὴν πλήρη διαμόρφωσιν καλλιτεχνικῶν μορφῶν, ἐξ ὧν αὕτη ἀντλεῖ. Οὐ-

δόλως ὅμως ἔπεται ἐκ τούτου ὅτι ὁ τορευτὴς εἶναι μόνον ἐπιδέξιος ἀντιγραφεὺς καὶ μιμητὴς, ἐστερημένος ἰδίας καλλιτεχνικῆς πρωτοβουλίας καὶ αὐτοτελείας. Ὁ τορευτὴς ἢ ὁ ἀργυροκόπος, ὡς ὁ ζωγράφος ἢ ὁ γλύπτης, εἶναι ἐπίσης καλλιτέχνης μεταχειριζόμενος πάσας τὰς ἐσωτερικὰς αὐτοῦ δυνάμεις, τὴν καλλιτεχνικὴν σύλληψιν, τὴν φαντασίαν, πρὸς τελείαν ἔκφρασιν ἐν μορφῇ τοῦ καλλιτεχνήματος, δι' οὗ θὰ ἐπιτύχῃ τὴν κατάληψιν καὶ τὴν συγκίνησιν. Κατὰ ταῦτα καὶ ἡ τορευτικὴ δὲν δύναται νὰ ὑπαχθῇ εἰς τὴν βιοτεχνίαν ἢ χειροτεχνίαν ἀλλὰ εἰς τὴν καλλιτεχνίαν γενικῶς, διαφέρονσα τῶν ἄλλων, ζωγραφικῆς καὶ γλυπτικῆς, ὡς καὶ αἱ τελευταῖαι ἀπ' ἀλλήλων, δηλ. μόνον καθ' ἑαυτὴν.

<sup>3</sup> Περὶ τοῦ θέματος τούτου πραγματευόμεθα, ὡς ἦδη ἐδηλώθη, εἰς ἰδιαίτηρον ὑπὸ ἐπεξεργασίαν μελέτην «Ἡ τέχνη ἐπὶ τῆς ἐποχῆς τῆς Εἰκονομαχίας».

δος, ἥτις ἐξεμεταλλεύθη τὴν ἀρχαίαν καλλιτεχνικὴν παράδοσιν, συμβαλοῦσα οὕτω μετὰ τῶν ἀνακαλύψεων τῶν ρωμαϊκῶν ἀπομιμήσεων κλασσικῶν καὶ ἐλληνιστικῶν ἔργων εἰς τὴν Ἀναγέννησιν τῆς Δύσεως<sup>1</sup>.

Μετὰ τὴν εἰκονογραφικὴν καὶ τεχνοτροπικὴν ἀνάλυσιν τῆς παραστάσεως τοῦ ὀμφαλοῦ τοῦ πινακίου 1 Μπενάκη, ἀνάγκη ὅπως ἐξετασθῆ καὶ ὁ περὶ τὸν ὀμφαλὸν ποιητικὸς καὶ ἐπιμελεημένος διάκοσμος, ἀποτελούμενος, ὡς ἐλέγχθη, ἐξ ἀστραγάλου, ἐκφυλισμένου καὶ παραμορφωμένου λεσβίου κυματίου καὶ τέλος ἐξ ἐσχηματοποιημένων φύλλων ἀκάνθου, ἥτις καταλαμβάνει πᾶσαν τὴν περὶ τὸν ὀμφαλὸν μέχρι τῶν χειλέων κενὴν ἐπιφάνειαν τοῦ πινακίου. Εἰκ. 1.

Ὁ ἀστράγαλος, ὁ ὁποῖος μεταξὺ πλείστων ὄσων ἀποτελεῖ ἀρχαίαν κληρονομίαν, περιελθοῦσαν εἰς τὸ Βυζάντιον, κατέχει ἐξαιρετικὴν θέσιν κυρίως ὡς διακοσμητικὸν στοιχεῖον εἰς τὴν βυζαντινὴν τορευτικὴν μέχρι τοῦ ὀγδοῦ αἰῶνος<sup>2</sup>, καὶ πέραν αὐτοῦ<sup>3</sup> ἐνῶ ἀντιθέτως ἡ τορευτικὴ τῶν Σασσανιδῶν, ἂν οὐχὶ οὐδόλως, σπανιώτατα ὁμως ἐχρησιμοποίησε τὸν ἐν λόγῳ διάκοσμον. Ὡς ἐκ τούτου ὁ ἀστράγαλος δὲν δύναται νὰ χρησιμεύσῃ ὡς βᾶσις χρονολογήσεως τοῦ ἡμετέρου πινακίου.

Ἐπὶ τοῦ προκειμένου τὸ κυμάτιον προσφέρει περισσότερα δεδομένα λόγῳ τοῦ ἐκφυλισμοῦ αὐτοῦ ἀπὸ ἀρχιτεκτονικοῦ εἰς καθαρῶς φυτικὸν διάκοσμον. Ἡ κατάπτωσις τοῦ ἐξαιρετικοῦ καὶ λεπτοῦ τούτου διακοσμητικοῦ στοιχείου ἐπὶ τοῦ ἡμετέρου πινακίου εἶναι πασιφανής. Καὶ ἔχει μὲν, ὡς γνωστόν, τὸ λέσβιον κυμάτιον ἀπὸ τοῦ δευτέρου αἰῶνος ἐν Συρίᾳ, ἐν Baalbeck καὶ ἐν τῇ περιφερείᾳ αὐτοῦ τὴν μορφήν τοῦ τριφύλλου<sup>4</sup>, ἀλλ' ἐξακολουθεῖ ὁπωσδήποτε νὰ ἀναγνωρίζεται τὸ λέσβιον κυμάτιον καὶ κατὰ τὴν πρωτοβυζαντινὴν καὶ βυζαντινὴν ἐποχὴν ἐπὶ ἀρχιτεκτονικῶν ἰδίως μελῶν ἢ εἰς τὴν μικροτεχνίαν. Ἄλλως συμβαίνει εἰς τὴν τορευτικὴν. Τὸ κυμάτιον ἐνταῦθα λόγῳ ἐνδε-

1 Ὅποιαν ἐξαιρετικὴν σημασίαν διὰ τὴν ἐποχὴν τῆς Ἀναγεννήσεως ἐν τῇ Δύσει ἔχει τὸ Βυζάντιον δυστυχῶς δὲν ἠδυνήθησαν οὔτε πολλοὶ ἐκ τῶν ἡμετέρων νὰ κατανοήσουν παρὰ τὰ ἐξαιρετικὰ συμπεράσματα πολυτῶν ἐρευνῶν ἡμετέρων καὶ ξένων βυζαντινολόγων. Ὅτι παρατηρεῖται εἰς τὴν ἱστορίαν τῶν γραμμάτων κατὰ τὴν βυζαντινὴν ἐποχὴν, καθ' ἣν ὁ χριστιανικὸς ἐλληνισμὸς διεδέχθη τὸν ἐθνικὸν ἐλληνισμὸν εἰς τὰ γράμματα καὶ τὸν πολιτισμὸν, S. Salsville, De l'Hellenisme au Byzantinisme, Echos d'Orient 30, 1931, 28 κέ., τοῦτ' αὐτὸ συμβαίνει καὶ μὲ τὴν τέχνην, ἥτις εἶναι ἐκφρασις αὐτοῦ. Καὶ ὡς ἐν τῇ ἱστορίᾳ τοῦ πνεύματος τῆς νεωτέρας Εὐρώπης βλέπομεν ὅτι ὁ ἐλληνισμὸς διὰ τοῦ Βυζαντίου κατέκτησε τὴν Δύσιν καὶ ἐδώρησεν εἰς αὐτὴν τὴν κλίσιν πρὸς τὴν ἐρευναν τῶν κλασσικῶν συγγραφέων καὶ φιλοσόφων, E. Gilson, Saint Thomas d'Aquin ἐν συλλογῇ Les moralistes chretiens, Paris 1925, 7. J. Geffcken, Der Ausgang des griechisch - römischen Heidentums ἐν Religionswissenschaftlicher Bibliothek, herg. von W. Streithberg VI<sup>2</sup>, Heidelberg 1929, οὕτω καὶ ἐν τῇ τέχνῃ τὸ Βυζάντιον εἶναι ἐκεῖνο τὸ ὁποῖον παρεχώρησε τὰ σπέρματα, ἐξ ὧν ἀνεπτύχθη ὁ στάχυς ὁ ἀποδώσας τοὺς γνωστούς τῆς Ἀναγεννήσεως καρπούς.

2 Περὶ τῆς σημασίας τοῦ ἀστραγάλου ὡς διακόσμου κατὰ τὴν περίοδον τῆς ὀψίμου ἀρχαιότητος καὶ τῆς πρωτοβυζαντινῆς ἐποχῆς ἐπραγματεύθη ἐκτενῶς ὁ R. Zahn, Amtliches Bericht der preuss. Kunstsammlungen 38, 1917, 267 κέ. L. Matzulewitsch, Silberschale aus Kertsch, 23 κέ. Τοῦ αὐτοῦ, Die byzantische Antike, 78, 88, 108, 110, 112.

3 Ch. Diehl, Manuel d'art byzantin II, 1926, 656, 657. εἰκ. 317, 318. σ. 898, 899. εἰκ. 446, 447.

4 Περὶ τῆς ἐξελίξεως τοῦ κυματίου πρὸς τὴν μονογραφίαν τοῦ C. Weickert, Das lesbische Kymation, München 1913, ἐπὶ τῆς ὁποίας στηρίζεται καὶ τὸ σχετικὸν ἄρθρον ἐν Pauly - Wissowa RE, XI, 2, 2469 κέ. O. Wulff, Altchristliche und byzantinische Kunst, 269 κέ. Τὸ περὶ οὗ ὁ λόγος κυμάτιον δὲν ἀκολουθεῖ κανονικὴν ἐξέλιξιν κατὰ τὴν διαμόρφωσίν του ἐν τῇ βυζαντινῇ τέχνῃ. Συμβαίνει πολλάκις νὰ παρουσιάσῃται ὑπὸ τὴν αὐτὴν μορφήν, ὅψ' ἦν καὶ εἰς τὴν ρωμαϊκὴν ἀρχαιότητα, ὡς ἀποδεικνύουν ἡ πύλη τῆς Ἀγ. Σαβίνης ἐν Ρώμῃ, τὰ δίπτυχα τοῦ Μονάχου καὶ τοῦ Μουράνου, ἐνθα τὸ κυμάτιον ἔχει τὴν πρώτην κλασσικὴν αὐτοῦ μορφήν. Ἐξηρτάτο μᾶλλον, νομίζομεν, ἐκ τοῦ ὑπὸ μίμησιν προτύπου καὶ τῆς δεξιότητος ἢ ἀδεξιότητος τοῦ καλλιτέχνου.

χομένως τῆς ὑπὸ ἐπεξεργασίαν ὕλης—ἄργυρος καὶ χρυσός—ἀποβάλλει ὀλίγον κατ' ὀλίγον τὴν ζωτικότητα αὐτοῦ, καταλήγον εἰς γεωμετρικὸν-φυτικὸν διάκοσμον ὡς τὸ ἡμέτερον. Συγκρίνοντες τοῦτο μετὰ τοῦ κυματίου πινακίου τοῦ Βρετανικοῦ Μουσείου<sup>1</sup>, ἔχοντος τὰ αὐτὰ κατὰ τάξιν καὶ σειρὰν διακοσμητικὰ στοιχεῖα ὡς καὶ τὸ ἡμέτερον πινάκιον, παρατηροῦμεν ὅτι τὸ κυμάτιον τοῦ πινακίου τοῦ Βρετανικοῦ Μουσείου προσπαθεῖ μὲν νὰ ἐμμεῖνῃ εἰς τὴν πρώτην αὐτοῦ κανονικὴν μορφήν, ἀλλ' ἀκουσίως μετασχηματίζεται εἰς κυματοειδῆ ἄμορφον εἰσέτι διάκοσμον, ὅστις ἀργότερον λαμβάνει τὴν τελικὴν μορφήν τοῦ τριφύλλου ὡς ἐπὶ τοῦ πινακίου 1.

Παράλληλος πρὸς τὴν μορφήν καὶ ἐξέλιξιν τοῦ κυματίου βαίνει καὶ ἡ μορφή τῆς ἀκάνθου. Ἡ ἀκάνθος τοῦ πινακίου τοῦ Βρετανικοῦ Μουσείου δὲν εἶναι εἰσέτι ἐσχηματοποιημένη οὐδ' ἔχει ἀπολύτως διακοσμητικὸν χαρακτῆρα. Διατηρεῖ τὴν φυσικότητα καὶ αὐτοτέλειαν αὐτῆς μὴ ἀποτελοῦσα συνεχῆς σύνολον, ἐν εἶδει στεφάνης, ὡς ἐπὶ τοῦ ἡμετέρου πινακίου, ἀλλὰ τοποθετουμένη κατὰ διαστήματα. Παρ' ὅλα ταῦτα ὅμως δὲν δυνάμεθα νὰ παραδεχθῶμεν τὴν τοποθέτησιν τοῦ ἐν λόγῳ πινακίου εἰς πολὺ προγενεστέραν ἐποχὴν<sup>2</sup>, ἐὰν συγκρίνωμεν τοῦτο πρὸς τὸ ὑπ' ἀριθ. 2 ἡμέτερον πινάκιον, τὸ ὁποῖον φέρει πανομοιότυπον τὴν αὐτὴν τοῦ ὀμφαλοῦ σύνθεσιν, ἣν καὶ τὸ τοῦ Βρετανικοῦ Μουσείου.

Μολονότι ὅμως ἀμφότεραι αἱ παραστάσεις, τοῦ Βρετανικοῦ Μουσείου καὶ τοῦ Μουσείου Μπενάκη, δεικνύουν τὴν αὐτὴν σύγχρονον τεχνοτροπία, ἐν τούτοις τὸ πινάκιον Μπενάκη παρουσιάζει τελειότεραν καὶ ἐπιμελεστέραν ἐργασίαν εἰς τὴν ἀπόδοσιν τοῦ ὅλου. Ἀμφότερα συγγενεῦουν ἀπολύτως πρὸς τὴν τεχνοτροπία τῆς χύτρας τοῦ Ermitage<sup>3</sup>.

Ὁ περὶ τὴν παράστασιν τοῦ τριαινοφόρου ἀλιέως τοῦ πινακίου 2 διάκοσμος ἐξ ἀκάνθου εἶναι πανομοιότυπος σχεδὸν πρὸς τὸν τοῦ πινακίου τῆς Ἴνουῦς ὡς καὶ πρὸς τὸν ὁμοιόμορφον στέφανον τοῦ ὑπ' ἀριθ. 3 πινακίου (εἰκ. 1, 2, 3).

Ἐκ τῶν διακρινομένων στοιχείων τοῦ πινακίου τούτου, περιγράμματος, κομμώσεως, κάτω ἄκρων (εἰκ. 3), ἐξάγεται ὅτι ἡ τεχνοτροπία καὶ τὸ εἶδος τῆς κομμώσεως εἶναι ἡ αὐτὴ ὡς καὶ τοῦ προαναφερθέντος πινακίου 2 καὶ ἐνδεχομένως ἀνήκουν ἀμφότερα εἰς τὸ αὐτὸ ἐργαστήριον, ἂν μὴ καὶ εἰς τὸν αὐτὸν τεχνίτην, ὅπερ λίαν πιθανόν.

Τὸ ἀβάσιμον ἐνίων ἐρευνητῶν νὰ ἐνίδουν εἰς τὴν μορφήν τῆς διακοσμητικῆς ἀκάνθου, ὡς αὕτη παρουσιάζεται ἐπὶ τῶν ἡμετέρων πινακίων 1, 2, 3, προέλευσιν σασσανιδικὴν, ἥδη ἀπὸ πολλοῦ ἔχει καταδειχθῆ διὰ τῆς προσαγωγῆς πλείστων ὄσων παραδειγμάτων, ἀνατρεπόντων τὴν ἀνωτέρω θέσιν<sup>4</sup>. Μᾶλλον ὡς τόπον προελεύσεως τοῦ διακόσμου τούτου δυνάμεθα, νομίζω, νὰ θεωρήσωμεν τὰς χώρας τῆς ἀνατολικῆς Μεσο-

1 V. B. Walters, Catalogue of the Silver Plate in the British Museum London 1921, 20 ἀρ. 77, πίν. VIII, 77. L. Matzulewitsch, ἔ. ἀ. 79.

2 N. B. Walters, ἔ. ἀ.

3 L. Matzulewitsch, ἔ. ἀ. 6. ἀρ. 11, 79. σ. 37 σημ. 3. πίν. 16. εἰκ. 9-11. Ἐπίσης στενωῶς συνδέονται καὶ ἔνεκα τῆς αὐτῆς διατάξεως καὶ μορφῆς ἀστραγάλου καὶ κυματίου.

4 Ἐκτενὴ μελέτην περὶ τῆς ἀκάνθου, ὡς αὕτη συναντᾶται ἐπὶ τῶν ἡμετέρων πινακίων, ἐπρόκειτο νὰ δημοσιεύσῃ ὁ G. Brett. Δὲν γνωρίζομεν, λόγῳ τῆς πολεμικῆς καταστάσεως, ἐὰν ἐδημοσιεύθῃ ἡ ἐργασία αὕτη. Ἡμεῖς δὲν ἐπεξετάθημεν εἰς τὴν ἐρευναν τῆς ἀκάνθου, περὶ ἧς ἄλλωστε συντόμως περιέλαβε καὶ ὁ L. Matzulewitsch, ἔ. ἀ. 117, ἐν ἀναμονῇ τῆς ὡς ἄνω ἐιδικῆς ἐπὶ τοῦ θέματος μελέτης.

γείου και ιδιαίτερος την Αίγυπτον, ἐὰν λάβωμεν μάλιστα ὑπ' ὄψιν τὴν περίπτωσιν, καθ' ἣν μεταξὺ τῶν φύλλων παρεντίθεται βλαστὸς μετ' ἄνθους λωτοῦ, ἐντὸς τοῦ ὁποῦ ἐμφωλεύουν πτηνὰ ἢ πτηνόν, λεπτομέρεια, ἣτις ὀδηγεῖ εἰς τὴν Ἀλεξάνδρειαν καὶ γενικώτερον εἰς τὴν περιφέρειαν τοῦ Νείλου<sup>1</sup>.

Πρὸς τὴν Ἀλεξάνδρειαν φέρει ἡμᾶς διὰ τὴν τοποθέτησιν τῶν τριῶν πινακίων τῆς ομάδος Α' καὶ τὸ ἐξετασθὲν ἤδη καὶ ὡς παραμορφωμένον κυμάτιον χαρακτηρισθὲν περὶ τὸν ὀμφαλὸν τοῦ πινακίου 1 κόσμημα, τὸ ὁποῖον ἀπαντᾷ εἰς τὰ ἀργυρᾶ τοῦ Βαβαί καὶ Sanlzoir<sup>2</sup>, συναντᾶται δὲ καὶ εἰς τὰς ζυφόρους τοῦ κάδου τοῦ Hemmooger<sup>3</sup>.

Ὁ Fr. Drexel<sup>4</sup> παρατήρησεν ὅτι τὸ ὡς ἄνω κυμάτιον κατὰ τὴν ρωμαϊκὴν ἐποχὴν ἐν συνδυασμῷ μετὰ τοῦ ἀστραγάλου, ὡς παρουσιάζεται εἰς τὰ πινακία τῆς Ἰνουῦ καὶ τοῦ Βρετανικοῦ Μουσείου, τῆς χύτρας Ermitage, τῆς κεκοσμημένης διὰ τοῦ τοπείου τοῦ Νείλου<sup>5</sup>, ὡς καὶ ἐπὶ πλείστων ἄλλων, εἶναι ἐνδεικτικὸν προελεύσεως ἐκ τῶν Γαλλικῶν ἐπαρχιῶν καὶ τῶν Παραδουναβίων Χωρῶν, ἐφ' ὅσον ἡ τορευτικὴ τῶν περιφερειῶν τούτων εὔρηται ὑπὸ τὴν ἀλεξανδρινὴν ἐπίδρασιν. Ἐὰν ὅμως ἡ παρατήρησις αὕτη ἔχει ὡς προϋπόθεσιν τὴν ἀλεξανδρινὴν ἐπίδρασιν — ὑπὸ τὴν ἔκφρασιν αὐτὴν δέον νὰ νοηθῇ ἢ ἐπίδρασις τῆς τορευτικῆς τῆς ἑλληνιστικῆς Αἰγύπτου — τότε οὐδὲν ἐμποδίζει τὸν ἐρευνητὴν, ἐφ' ὅσον ὑπάρχουν καὶ ὠρισμένοι ἐνδείξεις, ὡς ἀμέσως κατωτέρω θὰ ἴδωμεν, νὰ παραδεχθῇ ὡς τύπον κατασκευῆς τῶν ἡμετέρων πινακίων τὴν περὶ τὸ Δέλτα τοῦ Νείλου περιοχὴν.

Τὸ σχῆμα τῶν πινακίων 1, 2, 3, τὸ ὁποῖον θὰ ἠδύνατο νὰ ὀδηγήσῃ ἡμᾶς εἰς τὴν παραδοχὴν ἢ μὴ τῆς ἀπόψεως ταύτης δὲν συμβάλλει εἰς οὐδέν, διότι εἶναι τὸ κοινότερον ὅλων<sup>6</sup>.

Ἐκ τοῦ ἀρχείου τοῦ Μουσείου Μπενάκη πληροφοροῦμεθα ὅτι τὰ πινακία ταῦτα μετὰ τῶν ἄλλων τῆς Β' ομάδος, περὶ ὧν κατωτέρω, ἠγοράσθησαν ἐν τῷ ἐλευθέρῳ ἐμπορίῳ ἐν Ἀλεξανδρείᾳ, προερχόμενα τινὰ μὲν ἐξ αὐτῶν ἐκ Καίρου, δύο δὲ μόνον ἐξ Ἀμερικῆς. Βεβαίως ὁ τόπος ἀγορᾶς δὲν δύναται νὰ χρησιμεύσῃ ὡς ἀπολύτως σοβαρὰ ἀφετηρία διὰ τὴν ἐργαστηριακὴν προέλευσιν τῶν πινακίων τούτων. Ἄλλ' ἀφ' ἑνὸς μὲν ἢ σημειώσις τοῦ ἀρχαιοπώλου ὡς προερχομένων ἐκ Καίρου, ἀφ' ἑτέρου δὲ ἡ πείρα, ἣτις μᾶς διδάσκει ὅτι ἐκεῖ ἔνθα ἀνευρίσκονται ἢ πωλοῦνται, ἐὰν βεβαίως αἱ χῶραι αὗται εἶναι ἀποδεδειγμένως περιοχαί, ἔνθα ἦνθισεν ἡ τορευτικὴ ἢ οἰοσδήποτε ἄλλος κλάδος τῆς καλλιτεχνίας, ἐδημιουργήθησαν ὡς ἐπὶ τὸ πλεῖστον τὰ ἔργα τέχνης, μᾶς ἐπιβάλλει νὰ παραδεχθῶμεν ὅτι δὲν εἰσῆχθησαν ἀλλ' ὅτι κατεσκευάσθησαν ἐν Αἰγύπτῳ<sup>7</sup>.

Συγκεκριαλιούντες τὰ ἀνωτέρω καταλήγομεν εἰς τὰ ἀκόλουθα συμπεράσματα:

Ἡ παράστασις τοῦ πινακίου τῆς Ἰνουῦ καὶ τοῦ Μελικέρτου εἶναι μοναδικὴ οὐχὶ μόνον μεταξὺ τῶν ἔργων τῆς βυζαντινῆς περιόδου, ἀλλὰ καὶ ἐν τῇ καθ' ὅλου ἱστορίᾳ τῆς ἑλληνικῆς καὶ ρωμαϊκῆς τέχνης καὶ τῇ σειρᾷ τῶν μυθολογικῶν παραστάσεων ἀπὸ

<sup>1</sup> Πρβ. τὸν δίσκον τοῦ βόσκοντος ἵππου τοῦ Ermitage. L. Matzulewitsch, ἔ. ἀ. 4, ἀρ. 5, πίν. 30 σ. 118.

<sup>2</sup> F. Drexel, Die alexandrinische Silbergefäße der Kaiserzeit, BJB 118, 1909, 184 κέ. 228 κέ.

<sup>3</sup> H. Willer, Die römische Bronzeimer von

Hemmooger, Hannover 1901, 174. Fr. Drexel, ἔ. ἀ.

<sup>4</sup> Fr. Drexel, ἔ. ἀ. 228 κέ.

<sup>5</sup> Πρβ. σ. 59 σημ. 3.

<sup>6</sup> Fr. Drexel, ἔ. ἀ. 119.

<sup>7</sup> Fr. Drexel, ἔ. ἀ. 207.



τῆς ἐμφανίσεως τοῦ μύθου καὶ ἐξῆς. Ἡ ἡμετέρα παράστασις ἀποτελεῖ μέρος τῆς ὑπὸ τοῦ Καλλιστράτου περιγραφομένης παραστάσεως.

Ὁ μῦθος, εἴτε καθ' ὀλοκληρίαν εἴτε ὡς μέρος τῆς πλήρους παραστάσεως, ὡς παρίσταται ἐπὶ τοῦ ἡμετέρου πινακίου, ἀντεγράφη ἔκ τινος συγγενοῦς κατὰ τὸ μέταλλον καὶ τὸ σχῆμα τοῦ ἀντικειμένου, πιθανῶς κατόπτρου.

Τὰ ἕτερα δύο ἀντιγράφουν θέματα συνήθη εἰς τὴν τέχνην τῆς Αἰγύπτου.

Τεχνοτροπικῶς καὶ τὰ τρία ἐξετασθέντα πινάκια ἀνήκουν εἰς τὴν αὐτὴν ὁμάδα τῶν τορευτικῶν ἔργων, τὰ ὁποῖα τὸ μὲν ἔνεκα τῶν σφραγίδων, τὸ δὲ ἔνεκα τῆς τεχνοτροπίας ἐτοποθετήθησαν ἤδη εἰς τὸ τέλος τοῦ ἔκτου καὶ τὸ πρῶτον ἡμῖς τοῦ ἐβδόμου αἰῶνος.

Ἐκ τῶν πινακίων 1, 2, 3, μολοντί διακοσμητικῶς συγγενεύουν μετ' ἀλλήλων, τὸ πινάκιον 1 τεχνοτροπικῶς ἀφίσταται τῶν δύο ἄλλων ὡς προῖον διαφόρων χειρῶν, ἂν μὴ διαφόρου ἐργαστηρίου.

Τοπικῶς ἅπαντα ἀνήκουν εἰς τὴν Αἴγυπτον.

Ο Μ Α Σ Β'. Δὲν γνωρίζομεν, οὔτε εἶναι δυνατὸν νὰ ὑποθέσωμεν, ἂν καὶ κατὰ πόσον τὰ πινάκια τῆς Β' ὁμάδος ὑπάγονται εἰς τὴν αὐτὴν «σύνθεσιν», εἰς ἣν ἀνήκουν τὰ ἐξετασθέντα ἐν τῷ πρώτῳ μέρει τῆς παρούσης μελέτης. Κοινὸν μετ' ἀλλήλων κατ' ἀρχὴν ἔχουν τὴν ὑπαρξίν ἐν τῷ κέντρῳ διακόσμου.

Καὶ ἐνταῦθα εὐρισκόμεθα πρὸ τῶν παραστάσεων, αἵτινες ἦσαν ἐν μεγάλῃ καὶ συχνῇ χρήσει εἰς τὴν παρὰ τὸν Νεῖλον περιφέρειαν καὶ αἱ ὁποῖαι εἶναι γνωσταὶ ὑπὸ τὸ χαρακτηριστικὸν ὄνομα «τοπεῖον τοῦ Νεῖλου». Περὶ τὰς παραστάσεις ταύτας ἀντὶ τοῦ ἀστραγάλου καὶ τοῦ κυματίου, τὸ ὁποῖον συνητήσαμεν εἰς τὴν πρώτην ὁμάδα, περιδέει, ὡς ἐλέχθη, στεφάνη ἐκ τριῶν κύκλων σφυρηλάτων. Τὰ λεῖα τοιχώματα τῶν πινακίων ἀπολήγουν εἰς ἀναδιπλουμένην περιφέρειαν.

Ἡ διατήρησις τῶν ἐν λόγῳ πινακίων δὲν ἐπιτρέπει τὴν λεπτομερῆ τεχνοτροπικὴν ἀνάλυσιν τῶν παραστάσεων αὐτῶν. Τὰ διακρινόμενα στοιχεῖα πείθουν, ὅτι τὰ πινάκια ταῦτα τεχνοτροπικῶς συγγενεύουν πρὸς τὴν τέχνην καὶ τὸν χρόνον τῶν πινακίων τῆς ὁμάδος Α'. Οἱ ἐρωτιδεῖς ἀπεδόθησαν κατὰ τὸ σύστημα τοῦ ἀναγλύφου γραφικῶς. Τὴν ἀπόδοσιν τοῦ παιδικοῦ καὶ εὐτραφοῦς τῶν ἐρωτιδέων σώματος, μολοντί αὐτὸ καθ' ἑαυτὸ βαρέος, ἐπιτυγχάνει ὁ τεχνίτης διὰ τινων φυσιολογικῶς καὶ ἀνατομικῶς ἐπιτυχῶν μεταβάσεων. Ἀντιθέτως παρημελήθησαν ἐν τῇ ἐπεξεργασίᾳ τὰ πρόσωπα, αἱ χεῖρες καὶ οἱ πόδες. Ὡς εἰς τὸ πρόσωπον τῆς Ἰνουῦς, κυρίως ὅμως τοῦ Μελικέρτου καὶ τῶν δύο ἐρωτιδέων τῶν πινακίων τῆς ὁμάδος Α', οἱ ὀφθαλμοί, ἢ οἱ καὶ τὰ ὄτα ἀποδίδονται ἄνευ λεπτομερειῶν, συνοπτικῶς, τῆς τεχνικῆς ἐχούσης ἐπὶ τοῦ προκειμένου τὸν κυριώτερον ρόλον, καθ' ἣν αἱ γραμμαὶ καὶ αἱ ἐλαφραὶ ἀποξέσεις, τὸ περίγραμμα τοῦ προσώπου, τῆς σπονδυλικῆς στήλης ἀποτελοῦν τὰ σπουδαιότερα χαρακτηριστικά, εἰκ. 4, 5. Ἡ τεχνικὴ αὕτη ἐνθυμίζει ἐκτὸς τῶν ὁμοιογενῶν ἔργων τορευτικῆς τῆς αὐτῆς περιόδου<sup>1</sup>, περὶ ὧν ἀνωτέρω ἐκτενὴς ἐγένετο λόγος, καὶ ἔργα ὑφαντικῆς<sup>2</sup> καὶ ψηφιδωτῶν δαπέδων<sup>3</sup>.

1 L. Matzulewitsch, ἔ. ἀ. 75, πίν. 13.

2 Σ. Πελεκανίδη, Τὸ Λάσιον τοῦ Ἡρακλέους ἔ.ἀ.

3 S. Pelekanidis, Die frühchristlichen Fussbodenmosaiken Griechenlands.

Ἐνῶ τὸ ἀνθρώπινον σῶμα, κατὰ τὴν μεταϊουστινιάνειον ἐποχὴν σχετικῶς ἐτυποποιήθη, οὕτως εἶπεῖν, ἀποδιδόμενον δι' ὄλων τῶν γνωρισμάτων, τὰ ὅποια ἀναλυτικῶς εἶδομεν, ἢ διαμόρφωσις τῶν ἰχθύων καὶ ἐν γένει τῶν ζώων προσπαθεῖ νὰ μιμηθῆ ὅσον ἔνεστι τὴν φύσιν καὶ μέχρι τῶν ἐλαχίστων λεπτομερειῶν, ὡς παρατηρεῖται εἰς τοὺς δελφίνας, ἐπὶ τῶν ὁποίων ἱππεύουν οἱ ἐρωτιδεῖς τῶν ἡμετέρων πινακίων, καὶ εἰς τὸ ἰχθυόμορφον σῶμα τοῦ ἰχθυοκενταύρου τοῦ πινακίου τῆς Ἰνουῦς. Ἐνταῦθα λεπτομερέστατα ἀπεδόθησαν αἱ λεπίδες ὡς καὶ ἐπὶ τῶν πινακίων τῆς ομάδος Β' καὶ διὰ τῶν κοκκίδων καὶ τῶν παραλήλων ἐσοχῶν ἢ ἐξοχῶν κατὰ μῆκος τοῦ σώματος τῶν δελφίνων προσεπάθησεν ὁ καλλιτέχνης, ἐὰν οὐχὶ νὰ ἀποδώσῃ τοῦλάχιστον νὰ ὑποδηλώσῃ τοὺς φωσφορισμοὺς τῶν νηχομένων ἐν τῇ θαλάσῃ, δελφίνων. Εἰς τὰς λεπτομερείας ταύτας πρέπει νὰ ἀναγνωρίσωμεν ἐπιβίωσιν τῆς τέχνης τῆς ἀρχαιότητος, ἥτις κατὰ τὸν ἕκτον αἰῶνα ἐξακολουθεῖ ἰσχυρῶς ἐπιδρῶσα ἐπὶ μωσαϊκῶν καὶ ἄλλων ἔργων τέχνης<sup>1</sup>.

Ὡς πάρεργον ἐξετελέσθησαν μόνον οἱ παρὰ τοὺς δελφίνας ἰχθύες, ἐξ ὧν τὸν μὲν διὰ μαχαίρας, τὸν δὲ ἕτερον διὰ τριαίνης προσπαθοῦν νὰ συλλάβουν οἱ ἐρωτιδεῖς.

Ἡ ἐπὶ τῷ αὐτῷ συνύπαρξις τοῦτο μὲν τῶν φυσιοκρατικῶς καὶ καλῶς ἀποδοθέντων δελφίνων, τοῦτο δὲ τῶν ἀλιευομένων ἰχθύων τῶν παρέργως ἀποδοθέντων, νομίζομεν ὅτι ἔχει μεγίστην σημασίαν διὰ τὴν καταπολέμησιν τῆς ἀρχῆς ἐνίων περὶ τὴν βυζαντινὴν τέχνην ἐρασιτεχνικῶς ἀσχολουμένων, καθ' οὓς οἱ τεχνῖται τῆς ὑπὸ μελέτην ἐποχῆς, οὐχὶ διότι δὲν ἠθελον, ἀλλὰ διότι δὲν ἠδύναντο, παρουσίαζον πολλάκις ἡμιτελεῖς ἀπομιμήσεις ἢ φυσικὰ ἐξαμβλώματα ἀνθρώπων καὶ ζώων. Τὸ εὐτυχὲς παράδειγμα καὶ τῶν πινακίων Μπενάκη δίδει διὰ τῶν πραγμάτων τὴν ἐπὶ τοῦ προκειμένου κατάλληλον ἀπάντησιν καὶ ἀνατρέπει καὶ τὴν κατηγορίαν ταύτην κατὰ τῆς βυζαντινῆς τέχνης.

Καὶ ἡ ὁμὰς Β' τῶν πινακίων, δι' οὓς λόγους καὶ ἡ ὁμὰς Α', δέον νὰ προέρχεται ἐξ Αἰγύπτου.

ΣΤΥΛΙΑΝΟΣ ΠΕΛΕΚΑΝΙΔΗΣ

1 S. Pelekanidis, ἔ. ἄ.

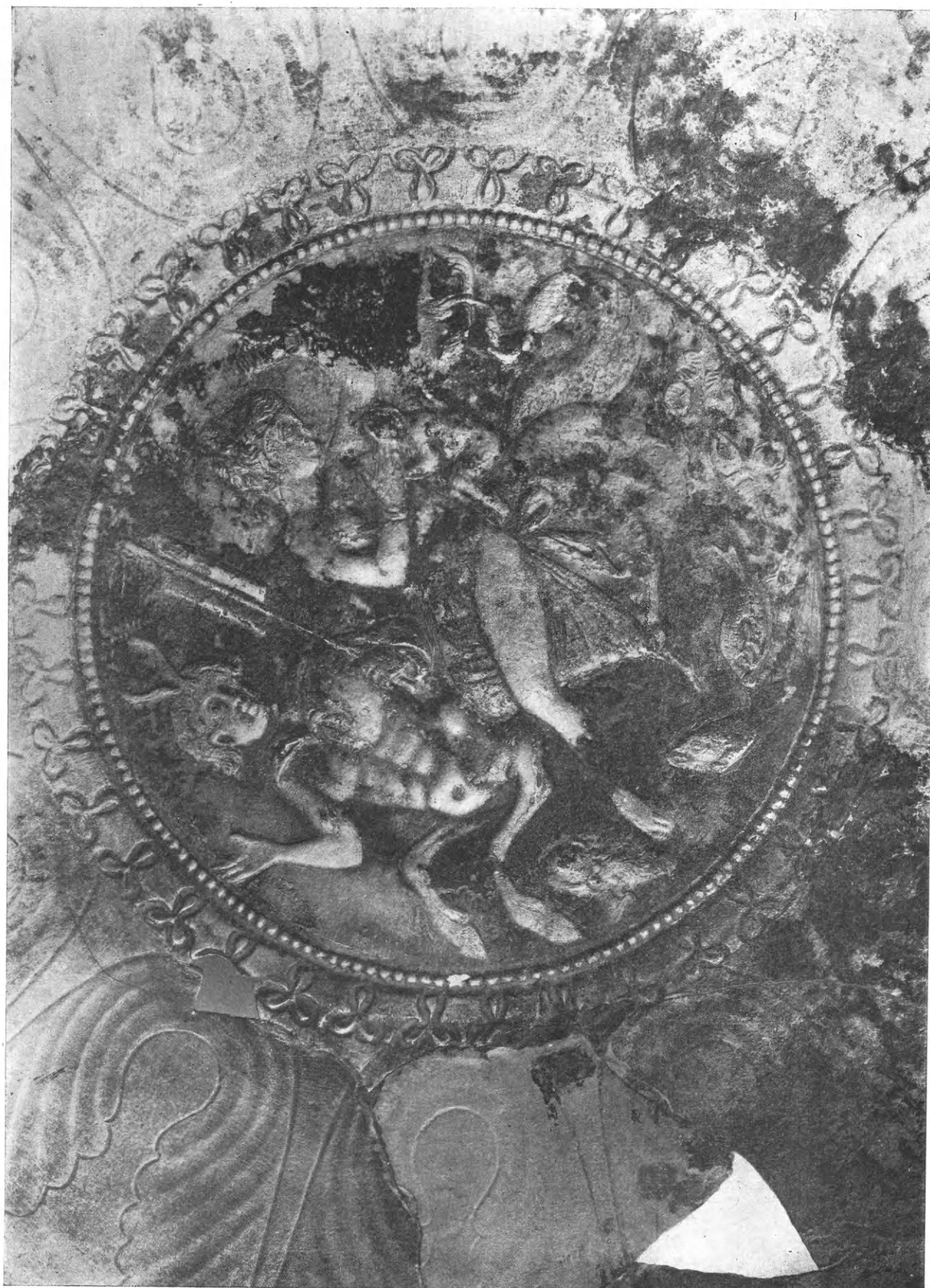

Ἄργυρῶν πινάκιον Μουσείου Μπενάκη. Ἰνὸ καὶ Μελιζεύτης

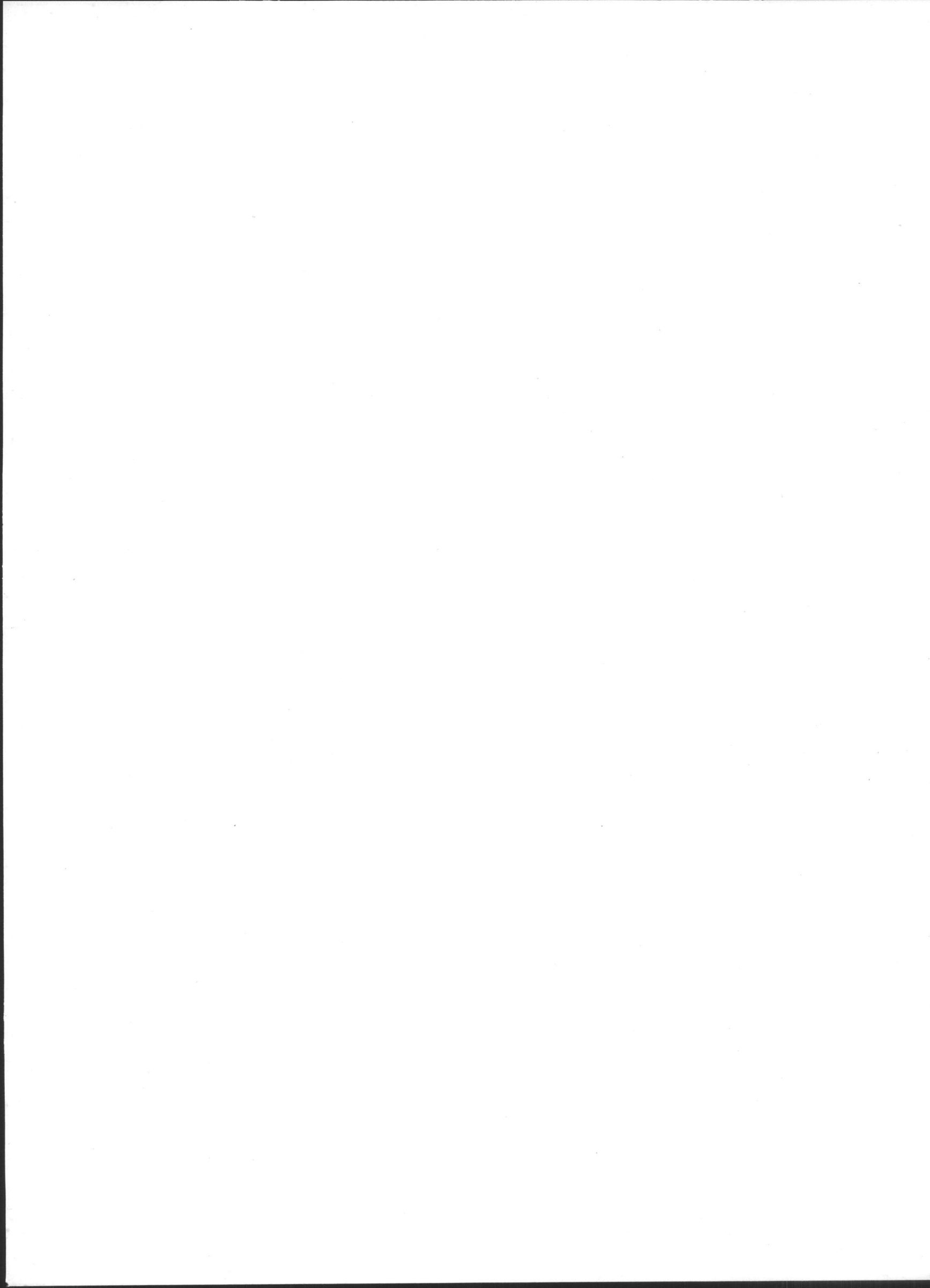

## ΛΗΚΥΘΟΣ ΤΟΥ “ΖΩΓΡΑΦΟΥ ΤΗΣ ΜΕΓΑΙΡΑΣ,” ΕΝ ΤΩ ΕΘΝΙΚΩ ΜΟΥΣΕΙΩ

ΥΠΟ Ν. Μ. ΒΕΡΔΕΛΗ

Ἐκ τῶν τελευταίως εἰσαχθέντων εἰς τὸ Ἐθνικὸν Μουσεῖον ἐκ τῆς κατασχέσεως Ζουμπουλάκη προέρχεται καὶ μικρὰ μελανόμορφος λήκυθος (εἰκ. 1 καὶ 2), ἑλλιπῆς μόνον κατὰ τὸ στόμιον ἀπὸ τοῦ μέσου τοῦ λαιμοῦ.

Τὸ σχῆμα τῆς ληκύθου εἶναι στενόμηκες<sup>1</sup> κατὰ τὸ σημεῖον, ὅπου ἐνοῦται ὤμος καὶ κορμός, σχηματίζεται ὀξεῖα γωνία δι' ἐλαφροῦς πρὸς τὰ ἔξω κλίσεως.

Ἡ λαβή, σφζομένη ὀλόκληρος, φέρει ἔξωθεν μέλαν ἐπίχρισμα. Ἐπὶ τοῦ ὤμου, ἀμέσως κάτωθεν τοῦ λαιμοῦ, εἶναι γεγραμμένοι γλωσσοειδεῖς ἀκτῖνες εἰς δύο σειράς.

Ἡ ἐπιφάνεια, ἐπὶ τῆς ὁποίας ἀπλοῦται ἡ παράστασις, φέρει ἐπίχρισμα χρώματος λευκοῦ πρὸς κίτρινον, τὸ ἄνω δὲ μέρος τῆς παραστάσεως πλαισιοῦται διὰ περιθέοντος ἀπλοῦ μαιάνδρου, βαίνοντος πρὸς δεξιὰ καὶ περιοριζομένου μεταξὺ ζεύγους χονδρῶν γραμμῶν, διακοπτομένου δὲ κατὰ τὸ μέρος τῆς λαβῆς.

Τὸ λοιπὸν χαμηλότερον μέρος τῆς ληκύθου φέρει μελανὴν βαφήν. Ἡ βάση ἔχει σχῆμα τροχίλου, τοῦ ὁποίου τὸ προεκτεταμένον κάτω μέρος φέρει ἐπίσης μαῦρον ἐπίχρισμα. Ἡ τοιαύτη διαμόρφωσις τῆς βάσεως ἀποτελεῖ ἀπλοποίησιν τῆς μετὰ δύο βαθμίδων βάσεως.

Εἰς τὴν παράστασιν, δεξιὰ εἰκονίζεται γιγαντιαία μορφή ἀνδρὸς γυμνοῦ, γενειῶντος, ἐξηπλωμένου ἐπὶ βράχου. Τὴν ἀριστερὰν χεῖρα στηρίζει διὰ τῆς παλάμης ἐπὶ τοῦ ἐδάφους, τὴν δεξιὰν δὲ ὑψώνει νοχελῶς ὑπὲρ τὴν κεφαλὴν. Ἔχει ἀνασύρει τὸν δεξιὸν πόδα καὶ ἐκτείνει τὸν ἀριστερόν. Οἱ ὀφθαλμοὶ εἶναι ἡμίκλειστοι· τὸ γνῶρισμα δὲ τοῦτο καθὼς καὶ ἡ θέσις τῆς δεξιᾶς χειρὸς ὡς ἐπίσης καὶ ἡ ἀτονία, μεθ' ἧς καταπίπτουν οἱ πόδες, δεικνύουν ὅτι ἡ μορφή εἶναι παραδεδομένη εἰς ὕπνον.



Εἰκ. 1. Μελανόμορφος λήκυθος ἐν Ἀθήναις.

<sup>1</sup> Σφζόμ. ὕψ. 0,20. Περίμ. ὤμου 0,23, ποδὸς 0,16.

Ἄνωθεν τῆς μορφῆς ταύτης καὶ εἰς τὸ μέρος τοῦ δεξιοῦ γόνατος αἰωρεῖται μικρὰ πτερωτὴ μορφή με ἀνοικτὰς πτέρυγας καὶ με πολλὴν προχειρότητα ἐξειργασμένη.

Ἐμπροσθεν τῆς γιγαντιαίας μορφῆς παρίσταται ὁ Ἡρακλῆς, βαδίζων πρὸς δεξιὰ. Εἶναι ἐνδεδυμένος βραχὺν χιτῶνα καὶ ἄνωθεν αὐτοῦ φορεῖ τὴν λεοντῆν κατὰ τὸν ἀρχαῖον τρόπον, καταλίπτουσαν μεταξὺ τῶν ἀνοικτῶν σκελῶν μέχρι τῶν γονάτων. Τὴν ἀριστερὰν χεῖρα ἐκτείνει πρὸς τὰ ἔμπρὸς καὶ διὰ τῆς δεξιᾶς κρατεῖ τὸ ρόπαλον, κρυπτόμενον ὀπισθεν τοῦ κορμοῦ.

Περαιτέρω ἀριστερὰ ἴσταται ἡ Ἄθηνᾶ φέρουσα ἀπτικὸν κράνος καὶ τὴν συνήθη της



Εἰκ. 2. Ἀνάπτυξις παραστάσεως τῆς ἐν εἰκ. 1 ληκύθου.

ἀμφίεσιν, κρατοῦσα διὰ τῆς δεξιᾶς τὸ δόρυ καθέτως, τὴν ἀριστερὰν δὲ ἐκτείνουσα πρὸς τὸν προστατευόμενον αὐτῆς.

Μεταξὺ τῆς Ἄθηνᾶς καὶ τοῦ Ἡρακλέους ὑπάρχουσι κλάδοι κισσοῦ ὡς παραπληρωματικὴ διακόσμησις.

Ἡ παράστασις τῶν μορφῶν ἐν γένει εἶναι ἀρκετὰ πρόχειρος καὶ ἡ χάραξις τῶν διαφόρων λεπτομερειῶν ἔχει γίνεαι χωρὶς πολλὴν ἐπιμέλειαν. Ὁ τρόπος τῆς ἐξεργασίας γενικῶς προδίδει κατάπτωσιν τοῦ μελανομόρφου ρυθμοῦ.

Τὸ θέμα τῆς παραστάσεως εἶναι γνωστὸν καὶ ἀπὸ ἄλλας ὁμοίας ἀγγειογραφίας, ἰδίως τὴν κύλικα τοῦ Φιντίου τοῦ Μονάχου 2590 (J. 401), Beazley, AV 57, 1 (ἐνταῦθα εἰκ. 3) καὶ καὶ τὸ ἀγγεῖον τοῦ Λούβρου F. 208, CV III He πίν. 23, 1—2 (εἰκ. 5): πρόκειται περὶ τῆς μυθικῆς πάλης τοῦ Ἡρακλέους πρὸς τὸν γίγαντα Ἄλκυονέα<sup>1</sup>.

<sup>1</sup> Περὶ τοῦ μύθου ἡσχολήθη ἔκτενῶς ὁ Robert ἐν Hermes XIX 1884, 473 ἐξ., ἔνθα ἀναγράφεται καὶ ἡ παλαιότερα βιβλιογραφία.

Ὁ Πίνδαρος πρῶτος εἰς δύο χωρία μνημονεύει τῆς πάλης ταύτης. Εἰς τὸ πρῶτον (Ἰσθμ. VI 31) οὐδεὶς γίνεται λόγος περὶ ἀντιστάσεως τοῦ γίγαντος, καὶ θὰ ἠδυνάμεθα νὰ ὑποθέσωμεν ὅτι ὁ ποιητὴς ὁμιλεῖ σαφῶς περὶ τῆς ὑπερνικήσεως ἐνὸς κοιμωμένου. Εἰς τὸ δεύτερον ὁμως χωρίον (Νεμ. IV 25) παρουσιάζει τὸν ἥρωα ἐπικρατήσαντα τοῦ ἀντιπάλου του κατόπιν σφοδρᾶς πάλης, καθ' ἣν μάλιστα οὗτος ὑπέστη καὶ σοβαρὰν πίεσιν ὑπὸ τοῦ γίγαντος.

Ἡ διαφορὰ αὕτη τῶν πινδαρικῶν χωρίων δύναται νὰ ἐρμηνευθῇ κατὰ δύο τρό-

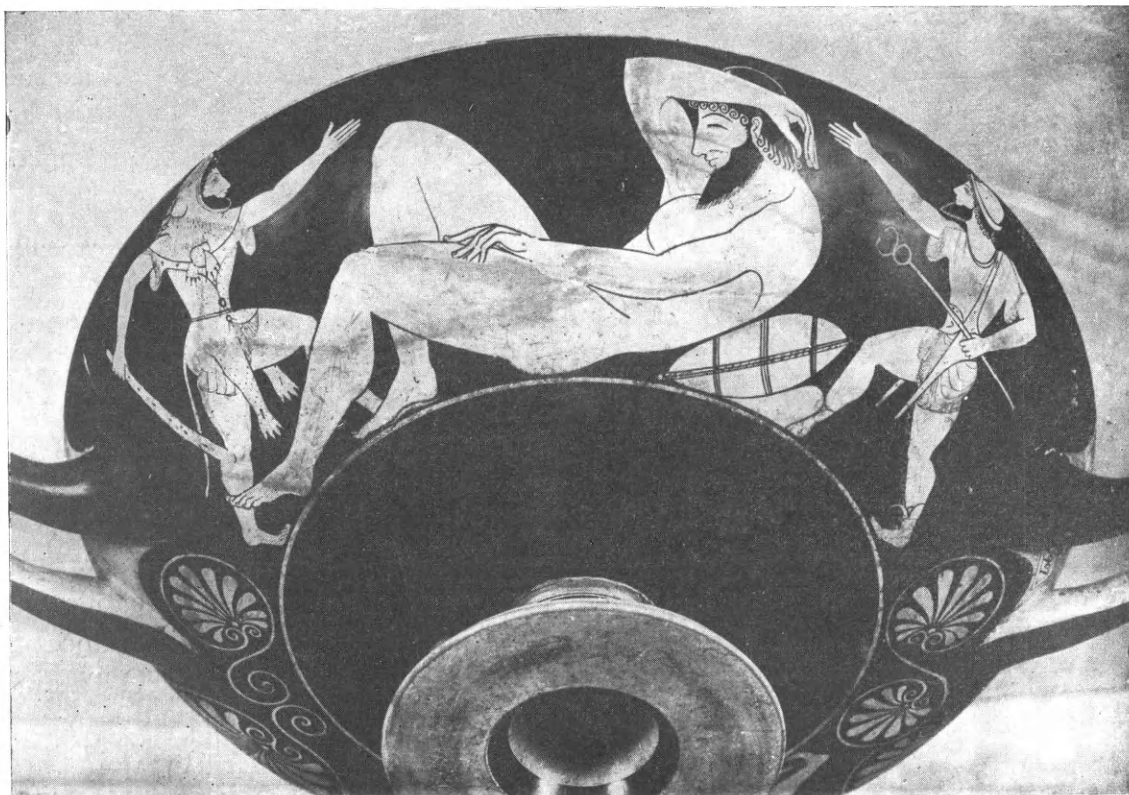

Εἰκ. 3. Κύλιξ τοῦ Φιντίου ἐν Μονάχῳ.

πους: ἢ ὅτι ὁ ποιητὴς εἶχεν ὑπ' ὄψει του δύο διαφόρους πηγὰς, ἢ ὅτι οὗτος εἰς τὸ δεύτερον χωρίον, θεωρῶν ἀνάξιον τοῦ ἥρώος του ὅτι ἀδρανοῦντα κατέβαλε τὸν ἀντίπαλόν του, παρεξέκλινεν ἀπὸ τοῦ οἰκείου μύθου. Τὸ πρῶτον, νομίζω, πρέπει νὰ θεωρηθῇ πιθανώτερον, παρ' ὅσα λέγει ὑπὲρ τῆς δευτέρας ἀπόψεως ὁ Koerr (AZ 1884,31 ἐξ.).

Ὅτι ὄντως ὑπῆρχον περισσότεραι τῆς μιᾶς παραδόσεις περὶ τοῦ ἐν λόγῳ μύθου ἀποδεικνύεται καὶ ἐκ τῶν ἄλλων διαφορῶν, αἵτινες παρουσιάζονται παρὰ τοῖς ἀρχαίοις συγγραφεῦσιν ὡς πρὸς τὰς λεπτομερείας αὐτοῦ. Τοιοῦτοτρόπως, ὁ Πίνδαρος εἰς τὸ πρῶτον χωρίον τοποθετεῖ τὴν μυθικὴν ταύτην πάλην εἰς τὰς Φλέγρας, ἥτοι τὴν χερσόνησον τῆς Παλλήνης ἐν τῇ Χαλκιδικῇ<sup>1</sup>. Ἄλλ' ὁ σχολιαστὴς τοῦ δευτέρου Πινδαρικοῦ

<sup>1</sup> Περβ. καὶ Εὐστάθ. Παρεκβ. εἰς Ἰλ. Α σ. 882, 46: «ὅτι δὲ καὶ ὁ Ἡρακλῆς ἐνιαχοῦ ἀγῶνα πολὺν εἶχε διὰ τὸ τοῦ ἐνυαλίου ξυγνὸν αἱ ἱστορίαι δηλοῦσιν' ὃν καὶ ἡ

Θράκη παρὰ βραχὺ δυσπραγήσαντα εἶδεν ὑπὸ ληστοῦ ὡς ἐν τοῖς Πινδαροῦ δηλοῦται».

χωρίου τοποθετεί αυτήν εις τὸν ἰσθμὸν τῆς Κορίνθου: «οὗτος ὁ Ἄλκυονεὺς εἷς τῶν γιγάντων λέγεται περὶ τὸν Ἴσθμὸν τῆς Κορίνθου συμβεβηκέναι Ἡρακλεῖ...»<sup>1</sup>. Ὁ Ἀπολλόδωρος I 6, 1 συνδέει τὸν μῦθον τοῦτον πρὸς τὴν περίφημον Γιγαντομαχίαν, καὶ τοῦτον ἀκολουθοῦν καὶ ἄλλοι μεταγενέστεροι συγγραφεῖς (πρβ. Νόννου XLVIII, 19).

Ὅλαι αὐταὶ αἱ διαφοραὶ ἀποδεικνύουν ὅτι ὁ ἐν λόγῳ μῦθος, ἀνήκων εἰς τοὺς παλαιότερους τῆς Ἀχαιϊκῆς—προδωρικῆς μυθολογίας, δὲν παρέμεινεν ἀναλλοίωτος καθ' ὅλην τὴν ἀρχαιότητα, ἀλλ' ὑπέστη ποικίλας μεταβολὰς κατὰ τὰς διαφόρους περιόδους, ἀναλόγως τῆς βαθυτέρας ἐννοίας, τὴν ὁποίαν ἀπέδιδον ἐκάστοτε εἰς τὸ περιεχόμενον του.

Κατὰ τὸν Robert (ἐνθ. ἀν. πρβ. καὶ Pauly RE<sup>2</sup> ἐν λ. Ἄλκυονεὺς I<sup>2</sup> 1581-82), βάσις τοῦ μύθου ἀπὸ τῆς καθόδου τῶν Δωριέων ὑπόκειται ἡ πάλη τοῦ Ἡρακλέους ἐναντίον τοῦ Ἄλκυονέως, ὡς παραστάσεως τοῦ Ἀχαιικοῦ Ἴσθμοῦ.

Ἄλλ' ἡ πάλη αὕτη παρίσταται διαφόρως ἀπὸ τῆς Ἀχαιϊκῆς καὶ τῆς Δωρικῆς πλευρᾶς.

Κατὰ τὴν Δωρικὴν ἐκδοχὴν ὁ Ἴσθμὸς εἶναι ἡ χώρα τοῦ Γηρυόνου, ἡ ἰδιοκτησία τοῦ Ἡρακλέους, τὴν ὁποίαν θέλει νὰ ἀρπάσῃ ὁ Ἄλκυονεὺς. Γίνεται σφοδρὰ πάλη καὶ ὁ γίγας ἐκσφενδονίζει βράχον κατὰ τοῦ ἥρωος, ἀλλὰ φονεύεται διὰ τῆς ἐπαναφορᾶς αὐτοῦ.

Κατὰ τὴν Ἀχαιϊκὴν ἐκδοχὴν ὁ Ἄλκυονεὺς εἶναι ποιμὴν καὶ ὁ Ἡρακλῆς παρουσιάζεται ὡς ληστής. Ὁ Ἡρακλῆς δὲν δύναται νὰ καταβάλλῃ τὸν γίγαντα εἰς φανερὰν πάλην, ἀλλὰ κατὰ διαταγὴν τῆς Ἀθηνᾶς ἀποκοιμίζεται οὗτος ὑπὸ τοῦ Ὑπνου καί, ἀνίσχυρον ὄντα, φονεύει αὐτὸν ὁ Δωρικὸς ἥρωας.

Τὴν παράδοσιν ταύτην κομίζουσιν οἱ Ἀχαιοὶ ἄποικοι εἰς τὴν Χαλκιδικήν, καὶ ἡ καθ' ὕπνον θανάτωσις τοῦ Ἄλκυονέως-ποιμένος ὑπὸ τοῦ Ἡρακλέους τοποθετεῖται τῶρα εἰς τὴν χώραν ταύτην. Εἰς τὴν μορφὴν του αὐτὴν ὁ μῦθος συνδέεται πρὸς τὴν στρατιωτικὴν πορείαν τοῦ Ἡρακλέους κατὰ τῆς Τροίας καὶ τῆς Κῶ. Ὁ Τελαμὼν γίνεται συμμέτοχος τῆς περιπετείας ταύτης.

Τελευταία βαθμὶς τῆς ἐξελίξεως τοῦ μύθου εἶναι ἡ σύνδεσις τῆς πάλης ταύτης πρὸς τὴν γνωστὴν γιγαντομαχίαν, ἡ ὁποία τοποθετεῖται ὑπὸ τῆς παραδόσεως εἰς Παλλήνην.

Ὅλαι αἱ μέχρις ἡμῶν διασωθεῖσαι ἀγγειογραφίαι, αἱ ἔχουσαι τὸ θέμα τοῦτο, ἀνήκουν εἰς τὸν μεταγενέστερον μελανόμορφον ἢ εἰς τὸν πρῶμον ἐρυθρόμορφον ρυθμὸν, δηλαδὴ εἰς τὴν περὶ τὸ 500 π. Χ. ἐποχὴν.

Εἰς τὰς ἀγγειογραφίας ταύτας βάσις ὑπόκειται ἡ Ἀχαιϊκὴ ἐκδοχὴ τοῦ μύθου, ἀνταποκρινομένη εἰς τὸ προμνημονευθὲν πρῶτον χωρίον τοῦ Πινδάρου. Ἡ Δωρικὴ παράδοσις, δηλαδὴ ἐκείνη καθ' ἣν ὁ Ἄλκυονεὺς ἐκσφενδονίζει βράχον κατὰ τοῦ ἥρωος καὶ φονεύεται ὁ ἴδιος διὰ τῆς ἐπαναφορᾶς τούτου, οὐδαμοῦ ἀπαντᾷ ὡς παράστασις.

Τὸ θέμα παρίσταται ἐπὶ τῶν διασωθέντων ἀγγείων κατὰ στερεότυπον περιήπου

<sup>1</sup> Πρβ. καὶ τοπωνύμια τῆς πέριξ τοῦ Ἴσθμοῦ χώρας, ἀναφερόμενα εἰς τὸ ὄνομα τοῦ Ἄλκυονέως: «Ἄλκυονίς θάλασσα», ἡ ἀπὸ Ἀντιρρίου μέχρι τοῦ Ἴσθμοῦ (Στράβ. VIII 336. IX 393. 400): «Ἄλκυονία λίμνη»

κατὰ τὴν Ἀργολίδα (Παυσ. II 37, 5) κλπ. Ἐν Φιλοστρ. Ἡρωϊκῶ I 4 σ. 671 ἀναφέρεται ὡς τόπος ὁ περὶ τὸ Βέσβιον (Βεζούβιον) ὄρος χῶρος. Πρβ. καὶ Claudiani De raptu Proser. III 184.



τρόπον: εἰς τὸ δεξιὸν μέρος τῆς εἰκόνης κατάκειται γυμνὸς ὁ γίγας, μὲ τὸ ῥόπαλον εἰς τὴν χεῖρα ἢ ἐκεῖ που κείμενον. Στηρίζεται πάντοτε ἐπὶ βράχου, καὶ μόνον εἰς τὴν κύλικα τοῦ Φιντίου ἐν Μονάχῳ στηρίζεται ἐπὶ προσκεφαλαίου, ὄχι πολὺ ἐπιτυχῶς<sup>1</sup>. Ἄλλοτε εἶναι παραδεδομένος εἰς ὕπνον, ἄλλοτε ὁμως ἀγρυπνεῖ καὶ ἀμύνεται.

Τοιοῦτότρόπως κοιμώμενος ἐμφανίζεται εἰς τὰ μελανόμορφα ἀγγεῖα: λήκυθον Βρυξελλῶν A 1953. CV πίν. 20, 6. Haspels, 251, 57, τοῦ «ζωγράφου τοῦ Θεσέως». — ἀμφορέα Λούβρου F 208, CV III He πίν. 23, 1-2. — κύλικα τοῦ Corneto. AZ 1884, πίν. 3. — ἀγγεῖον τοῦ Βερολίνου F 2057. Furt. Besch. καὶ Neugebauer. Καὶ εἰς τὰ ἐρυθρόμορφα: κύλικα τοῦ Μονάχου 2590. Beazley, AV 57, 1. Ἐνταῦθα εἰκ. 3. τοῦ «ζωγράφου τοῦ Φιντίου». — ἀγγεῖον Μονάχου 605. Berichte der säch. Gesellsch. der Wissensch. 1853, 135-145, πίν. VII, 1 (Jahn).

Ἐν ἐργηγόρσει καὶ παλαίων παρίσταται εἰς τὰ μελανόμορφα ἀγγεῖα: ἀλάβαστρον Petersburg 2211. Antiquités du Bosp. Cimмер. (1854), rééd. Reinach 1892) πίν. 63a, 1. Haspels 263, 3 καὶ Appendix XVI, τοῦ «ζωγράφου τοῦ Ἐμπορίου». — οἰνοχόην Μονάχου 1784 (J. 1180). Παρὰ Jahn, ἔνθ. ἀν. πίν. V 2 (aus der Candelorischen Sammlung). Micali, Storia, πίν. C. 3. Annali V, παρὲνθ. πίν. D 2. — λήκυθον Tischbein II 20 (ἄλλοτε εἰς τὴν συλλογὴν Hamilton, τώρα δὲ ἀγνωστον ποῦ εὑρισκομένην). Παρὰ Jahn, ἔνθ. ἀν. πίν. VIII 2. Millin, Gal. Mythol. πίν. 120, 459. Annali 1833, 310 καὶ πίν. D 1. Inghirami, VF I πίν. 31. Haspels, 227, 40 bis, τοῦ «ζωγράφου τῆς Σαπφοῦς. — λήκυθον τῆς συλλογῆς Ἐμπεδοκλέους, Ἀθῆναι, Haspels, 247, 13, τῆς «ὀμάδος τοῦ Φόλου». — ὑδρίαν Μονάχου 1708. Ἐνταῦθα εἰκ. 4. — καιρετανὴν ὑδρίαν Βατικανοῦ. Mus. Gregor. II 16. Παρὰ Jahn, ἔνθ. ἀν. πίν. VIII 2. Albizzati 229.

Πολλάκις οἱ τεχνῖται τῶν μελανόμορφων ἀγγείων δὲν κατορθώνουν διὰ τῆς τεχνικῆς των νὰ δηλώσουν σαφῶς τὴν κατάστασιν τοῦ ὕπνου τοῦ γίγαντος. Ἄλλὰ μὲ τὴν νοχέλειαν ἐν γένει τῶν μελῶν τοῦ σώματος καὶ μάλιστα μὲ τὸν ἄτονον τρόπον, μὲ τὸν ὁποῖον παριστῶσι τοῦτον κρατοῦντα τὸ ῥόπαλον, ὑποδηλοῦσι τὴν κατάστασιν ταύτην. Εἰς τὴν λήκυθον Tischbein II 20 (ἀνωτέρω) συμπεραίνομεν τοῦναντίον ὅτι ὁ γίγας εὑρίσκεται ἐν ἐργηγόρσει ἐκ τοῦ νευρώδους τρόπου, μεθ' οὗ παρουσιάζεται κρατῶν τὸ ῥόπαλον.

Δυσεξήγητος κάπως εἶναι ὁ περωτὸς δαίμων, ὁ ὁποῖος εἰς τὴν λήκυθον τοῦ Ἐθν. Μουσείου αἰωρεῖται ἄνωθεν τοῦ ἀνακειμένου γίγαντος. Ἡ μορφή αὕτη παρουσιάζεται μόνον εἰς μελανόμορφα καὶ ἐκ τῶν ἐρυθρομόρφων μόνον εἰς τὴν κύλικα τῶν Παρισίων (Rev. arch. 1844 II, 655, 1).

Πολλὰ ἔχουν λεχθῆ ὡς πρὸς τὸ τί ἀκριβῶς εἰκονίζει ἡ μορφή αὕτη. Ἐθεωρήθη ὅτι εἰκονίζει τὸ εἶδωλον τῆς ψυχῆς τοῦ Ἀλκυονέως (Witte, Annali V 311 ἐξ. Jahn, Arch. Beiträge, 131), ἢ ὅτι παριστᾷ τὴν κῆρα ἢ τὸν θάνατον (Hirts, Bildetbuch, 198. Welcker, Kl. Schr. III, 347. Julius Lessing, De mortis apud veteres figuris, 51. Heydemann, Annali d. I. 1880, 97). Πιθανωτέρα φαίνεται ἡ γνώμη τοῦ Jahn, τοῦ Furtwängler, Eros, 13 καὶ τοῦ Klein, Euphronios, 53 (πρβ. καὶ Koerp, ἔνθ. ἀν.), οἵτινες θεω-

<sup>1</sup> Εἰς τὴν λήκ. Tischbein II 20 (βλ. κατωτ.) παραλείφθη ἐντελῶς τὸ στήριγμα, ὁ δὲ κοιμώμενος γίγας στηρίζεται κατὰ τρόπον πολὺ ἀπίθανον ἐπὶ τῆς χειρός του.

ροῦν ὅτι ἡ πτερωτὴ αὐτὴ μορφή εἰκονίζει τὸν Ὑπνον. Τοῦτο ἄλλως τε συμφωνεῖ καὶ πρὸς τὴν παράδοσιν, τὴν ὑπὸ τῆς ψευδοαπολλοδωρείου Βιβλιοθήκης ἐκτιθεμένην.

Ὁ Ἡρακλῆς εἰκονίζεται πάντοτε ἀριστερὰ καὶ ἔμπροσθεν τοῦ γίγαντος εἰς τὴν θέσιν ἀκριβῶς τοῦ βάλλοντος. Συνήθως παρουσιάζεται ἐνδεδυμένος κατὰ τὸν ἀρχαῖον

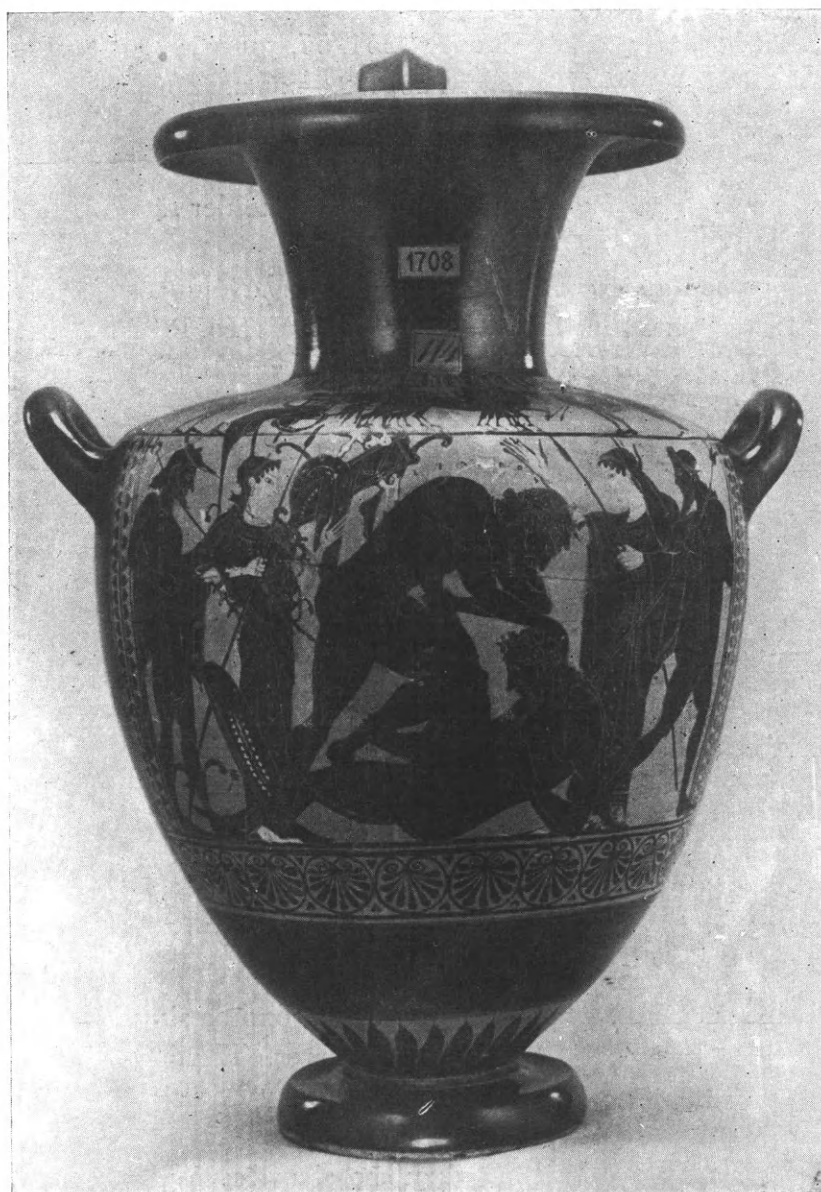

Εἰκ. 4. Ὑδρία μελανόμορφος ἐν Μονάχῳ.

τρόπον, ἔχων τὴν λεοντὴν ἄνωθεν τοῦ ἱματίου, πλὴν δύο ἀγγείων: τοῦ Μονάχου 1708 (εἰκ. 3) καὶ τῆς καιρετανῆς ὑδρίας, ὅπου παρίσταται ἐντελῶς γυμνός. Εἰς τὸ μελανόμορφον ἀγγεῖον τοῦ Μονάχου 1784 (J. 1180) καὶ εἰς τὸ ἐρυθρόμορφον τοῦ Μονάχου 605 ὁ ἦρωας φέρει μόνον τὴν λεοντὴν, συγκρατουμένην διὰ πόρπης ἐκ τοῦ λαιμοῦ ἐπειδὴ δὲ ἀνεμίζεται αὐτὴ πρὸς τὰ ὀπίσω, τὸ σῶμα τοῦ ἦρωος καταλείπεται καὶ ἐνταῦθα γυμνόν.

Ἐκτὸς τῶν πρωταγωνιστουσῶν τούτων μορφῶν συνοδεύουν τὴν παράστασιν συνήθως καὶ ἄλλα πρόσωπα καὶ πρὸ πάντων ἡ Ἀθηνᾶ. Αὕτη ἴσταται ὀπισθεν τοῦ προστατευομένου της, ἐνισχύουσα οἶονεὶ αὐτὸν διὰ τῆς ἀοράτου παρουσίας της ἐν τῷ ἀγῶνι. Βλέπε ἀγγεῖα: λήκυθον Βρυξελλῶν A 1953.—Petersburg 234.—Βερολίνου F 2057.—ὕδριαν Λονδίνου B 314.—Tischbein II 20.—κύλικα Corneto. Εἰς τὰ ἀγγεῖα: Μονάχου 2590 (J 401) καὶ τὴν καιρετανὴν ὑδρίαν, ἀντὶ τῆς Ἀθηνᾶς παρίσταται ὁ Ἐρμῆς.

Εἰς τὸ ἀγγεῖον τοῦ Μονάχου 1708 (εἰκ. 3), ἴσως καὶ διὰ λόγους συμμετρίας, παρίστανται ἀριστερὰ μὲν τῶν πρωταγωνιστούντων ἡ Ἀθηνᾶ καὶ ὁ Ἐρμῆς, δεξιὰ δὲ γυνὴ καὶ νέος (θεότητες; ἴσως ἡ Γῆ καὶ Τιτάν, πιθανῶς ὁ Πορφυρίων). Λόγοι ἐπίσης συμμετρίας ἠνάγκασαν τὸν ἀγγειογράφον τῆς κύλικος Corneto νὰ προσθέσῃ εἰς τὰς κυρίας μορφὰς Ἡρακλέους—Ἀλκονέως—Ἀθηνᾶς καὶ ἀνὰ μίαν ἀνδρικήν μορφήν εἰς τὰ δύο ἄκρα τῆς εἰκόνας, αἵτινες μάλιστα καὶ λαμβάνουν ἐνεργὸν μέρος εἰς τὴν πάλην.

Ἰδιαιτέραν θέσιν πρέπει νὰ καταλάβῃ—νομίζω—ἡ λήκυθος τῆς συλλογῆς τοῦ Ἐμπεδοκλέους. Διότι μόνον τὸ ἀγγεῖον τοῦτο μᾶς παρουσιάζει εἰς τὴν παράστασιν καὶ ἀγέλην βοῶν<sup>1</sup>, κατὰ τὴν παράδοσιν, καθ' ἣν ὁ Ἀλκονεὺς ἦτο ποιμὴν ἢ ἄρπαξ τῶν βοῶν τοῦ Ἥλιου καὶ μία παρηλλαγμένη μορφή τοῦ Γηρύνου. Τέλος, εἰς τὴν ὑδρίαν τοῦ Λονδίνου B 314, ὀπισθεν τῆς Ἀθηνᾶς διακρίνεται τὸ πρόσθιον μέρος τεθρίππου, μοναδικὴ καὶ αὐτὴ καὶ σπουδαιοτάτη συγχρόνως λεπτομέρεια, σύμφωνος μὲ τὴν παράδοσιν, τὴν ὑποδηλουμένην διὰ τοῦ δευτέρου πινδαρικοῦ χωρίου (Νεμ. IV 25).

Δὲν λείπουν καὶ αἱ ἀγγειογραφίαι, ἔνθα μόνον αἱ δύο πρωταγωνιστοῦσαι μορφαὶ εἰκονίζονται· βλ. ἀγγεῖα: Petersburg 2211.—λήκυθον ἐκ Nola. Louvre F 208 κ. ᾠ.

<sup>1</sup> Ἀς ἐπανέλθωμεν ἤδη εἰς τὸ ἡμέτερον ἀγγεῖον.

Κατόπιν προσεκτικῆς ἀντιπαραβολῆς τῆς ληκύθου ἡμῶν πρὸς τὰς ἐν Haspels, Attic Black-figured Lekythoi (τόμ. 2<sup>ος</sup>, πίνακες), ἀπέδωκα ταύτην μετὰ βεβαιότητος εἰς τὸ ἐργαστήριον τοῦ «Beldam Painter», ζωγράφου τῆς μεγαίρας.

Ὅτι ὄντως ἡ λήκυθος ἀνήκει εἰς τὸ ἐργαστήριον τοῦτο πειθόμεθα ἐκ τοῦ ὅτι ὅλα τὰ οὐσιώδη γνωρίσματα τοῦ ζωγράφου τούτου (βλ. Haspels, 170 ἐξ.) ἀπαντῶσι καὶ ἐνταῦθα.

Ἡ ὀξεῖα γωνία, ἡ σχηματιζομένη μεταξὺ ὄμου καὶ σώματος τοῦ ἀγγείου, ὅπερ ἀποτελεῖ γνώρισμα τῶν ληκύθων τοῦ ζωγράφου τῆς μεγαίρας ἀπαντᾷ καὶ εἰς τὴν ἰδικήν μας λήκυθον, ὡς ἤδη ἀνεφέραμεν, καθὼς καὶ ἡ κατασκευὴ τοῦ ποδὸς εἰς σχῆμα τροχίλου, ἔχοντος τὸ χαμηλότερον προβεβλημένον μέρος κεκαλυμμένον διὰ μελανῆς βαφῆς. Ἄλλα γνωρίσματα τοῦ ζωγράφου τούτου, ἀπαντῶντα καὶ εἰς τὸ ἰδικόν μας ἀγγεῖον, εἶναι ὁ πλατὺς μαίανδρος μεταξὺ ζεύγους χονδρῶν γραμμῶν εἰς τὸ ἄνω μέρος τῆς παραστάσεως καὶ αἱ σχεδιαζόμεναι ἐπὶ τοῦ ὄμου γλῶσσαι εἰς δύο σειράς.

Ἄλλ' ἐκεῖνο, ὅπερ ἀποτελεῖ τὸ «σῆμα κατατεθέν», οὕτως εἰπεῖν, τοῦ ζωγράφου τούτου καὶ τὸ ὁποῖον δὲν ἐλλεῖπει καὶ ἐκ τῆς ἰδικῆς μας ληκύθου, εἶναι ὅτι κάτωθεν τῆς παραστάσεως καὶ δι' ἐπὶ τοῦ χαμηλοτέρου μελαμβαφοῦς μέρους τοῦ ἀγγείου ὑπάρ-

<sup>1</sup> Ἐπὶ τῆς Κορνετανῆς κύλικος εἰς τὴν μίαν πλευρὰν παρίσταται ἡ πάλη Ἡρακλέους-Ἀλκονέως, ἐπὶ δὲ τῆς ἄλλης ἡ ἀπαγωγή τῶν βοῶν ὑπὸ τοῦ ἥρωος.

χουν πάντοτε δύο ομάδες εκ δύο ή τριών γραμμών, αΐτινες χαράσσονται ἐπὶ τοῦ ἀγγείου πρὶν ἢ τοῦτο τεθῆ εἰς τὸν κεραμεικὸν κλίβανον («wet-incised»).

Ἄλλ' ἐκτὸς τῶν ἐξωτερικῶν τούτων γνωρισμάτων καὶ τεχνοτροπικαὶ ὁμοιότητες τῶν μορφῶν τοποθετοῦν ἀσφαλῶς τὸ ἀγγεῖόν μας εἰς τὸ ἐργαστήριον τοῦ ζωγράφου τῆς μεγάρας. Ἐς παραβάλωμεν ἐπὶ παραδείγματι τὸν γίγαντα τοῦ ἡμετέρου ἀγγείου πρὸς τὸν εἰς τὸ ἄκρον δεξιὰ σάτυρον εἰς τὴν λήκυθον τῶν Ἀθηνῶν 1129 (CC 961), Haspels, Appendix XVII ἀρ. 1, πίν. 49, 50, 2 καὶ 51, 1: τὸ γένειον καὶ ὁ μύσταξ παρουσιάζουν τὴν αὐτὴν ἀκριβῶς διαμόρφωσιν, ὅπως ἐπίσης καὶ αἱ χαράξεις πρὸς δῆλωσιν τῶν λεπτομερειῶν τοῦ κορμοῦ. Ἡ ὄλη ἐντύπωσις ἐκ τῆς ἀντιπαραβολῆς τῶν δύο τούτων μορφῶν εἶναι ὅτι ἀμφοτέραι ἐξωγραφήθησαν ὑπὸ τῆς αὐτῆς χειρὸς. Ὡσαύτως τὴν αὐτὴν ἐντύπωσιν ἀποκομίζομεν ἐκ τῆς ἀντιπαραβολῆς τῶν δύο γυναικῶν εἰς τὴν λήκυθον τοῦ Ἐθν. Μουσείου 12801 (Nicole 973), Haspels, App. XVII ἀρ. 2, πίν. 51, 2 πρὸς τὴν Ἀθηνῶν τοῦ ἰδικοῦ μας ἀγγείου. Πάντα ταῦτα δὲν ἀφήνουν καμμίαν ἀμφιβολίαν περὶ τοῦ ζωγράφου τῆς ἐν λόγῳ λήκυθου.

Ἡ ἐργασία τοῦ «ζωγράφου τῆς μεγάρας» περιλαμβάνει μίαν ομάδα μεγάλων κυλινδρικῶν ληκύθων (Haspels, App. XVII, ἀρ. 1—13) καὶ ἑτέραν ἀρκετῶν μικρῶν ληκύθων. Αἱ τελευταῖαι αὗται περιλαμβάνουσι τὰς «chimneys»—καμνοειδεῖς (App. XVII ἀρ. 21—73 bis) καὶ τὰς pattern—lekythoi.

Καμνοειδεῖς ὀνομάζει ἡ Haspels ἐκεῖνας, τῶν ὁποίων ὁ λαιμὸς εἶναι ὑψηλὸς καὶ ἔχει μίαν ἐξοχὴν εἰς τὸ μέσον, ὁμοιάζει δὲ πρὸς καπνοδόχον ἐκ πηλίνων σωλήνων. Δυστυχῶς, εἰς τὴν ἰδικὴν μας λήκυθον ἐλλείπει ὁ λαιμὸς, ὥστε νὰ μὴ εἶναι εὐκόλον νὰ βεβαιωθῆ ἂν ἀνήκει εἰς ταύτας. Ὅπωςδήποτε ὁμως ἀνήκει εἰς τὴν δευτέραν ομάδα, τῶν μικρῶν ληκύθων.

Ὁ ἐν λόγῳ ζωγράφος ὑπῆρξε παραγωγικώτατος, ἰδίᾳ εἰς μικρὰς ληκύθους ὅχι ὁμως καὶ πολὺ ἐπιμελής εἰς αὐτάς, ὅσον εἰς τὰς μεγάλας. Φαίνεται ὅτι τὸ ἐργαστήριόν του ἦτο σημαντικώτατον καὶ εἰς αὐτὸ εἰργάζοντο πολλοὶ ὑπὸ τὴν καθοδήγησίν του. Ἐκτὸς τῶν μελανομόρφων, καὶ λευκαὶ ὡς καὶ ἐρυθρόμορφοί τινες ἀναφέρονται ὑπὸ τῆς Haspels ὡς ἀνήκουσαι εἰς τὸ ἐργαστήριόν του. Αἱ λήκυθοί του δὲν φέρουν ἐπιγραφὰς<sup>1</sup> καὶ εἰκονίζουσι πάντοτε ἀσυνήθη θέματα: τὴν τιμωρίαν τῆς μεγάρας, τὴν καταβύθισιν τοῦ Ἀμφιαράου, τὴν σκηνὴν τῆς παραλίας μὲ τοὺς πειρατάς, τὴν πάλην Ἡρακλέους καὶ Ἀλκυονέως κτλ.

Μία σημαντικὴ ἐφεύρεσις ἀποδίδεται ὑπὸ τῆς Haspels εἰς τὸν τεχνίτην τοῦτον: εἶναι ὁ πρῶτος ὁ ὁποῖος κατεσκεύασε ληκύθους «false-bottomed», ψευδοτροπίδας, ὡς τὰς ὀνομάζομεν δηλ. ἔσωθεν τοῦ σώματος τίθεται μικρὸν στενὸν δοχεῖον, τὸ ὁποῖον ἐνοῦται μετὰ τοῦ λαιμοῦ καὶ ἀποκλείει τὸ λοιπὸν σῶμα τοῦ ἀγγείου· τοιοῦτοτρόπως τὸ τιθέμενον ἐντὸς τοῦ δοχείου ἔλαιον δὲν εἶναι δυνατὸν νὰ χυθῆ ἐντὸς τοῦ σώματος τοῦ ἀγγείου, ἐπὶ πλέον δὲ κατορθοῦται διὰ μικρᾶς ποσότητος ἐλαίου νὰ φαίνεται πεπληρωμένον τὸ ἄλλως λίαν εὐρύχωρον ἀγγεῖον<sup>2</sup>.

1 Ἡ λήκυθος Ἀθηνῶν 12750 (App. XVII bis, ἀρ. 4: ἀνὴρ ἀριστερὰ στήλης) φέρει δύο ὀριζοντίους στίχους ψευδογραμμάτων.

2 Κατὰ τὸν Buschor ἡ μέθοδος αὕτη ἐφευρέθη

μεταξὺ τοῦ 450 καὶ 430, ἐνῶ κατὰ τὴν Haspels ἡ μέθοδος ἐνεφανίσθη δύο δεκάδας ἐτῶν ἐνωρίτερον μὲ τὴν λήκυθον τῆς μεγάρας.

Μετὰ τὸν καθορισμὸν τοῦ ζωγράφου δὲν εἶναι τώρα δύσκολος καὶ ἡ χρονολόγησις τῆς ληκύθου. Ἡ λήκυθος τῆς μεγαίρας τοποθετεῖται εἰς τὸ ἔτος 470 καὶ ἀνήκει εἰς τὰ πρῶτα ἔργα τοῦ ζωγράφου. Αἱ λήκυθοι τῆς δευτέρας ομάδος εἶναι μεταγενέστεραι καὶ πολλαὶ ἐξ αὐτῶν κατεσκευάσθησαν ὑπὸ ἄλλων χειρῶν ὑπὸ τὴν καθοδήγησίν του. Πρέπει λοιπὸν νὰ κατέλθωμεν πλέον τῆς μιᾶς δεκαετίας, διὰ τὴν χρονολόγησιν τῆς ληκύθου ἡμῶν. Νομίζω ὅτι δὲν σφάλω, ἐὰν τοποθετήσω αὐτὴν περὶ τὸ 450.

Πρὶν κλείσω τὴν μελέτην μου θεωρῶ χρήσιμον νὰ παραθέσω καὶ ἰδιαιτέρως κατάλογον ἀγγείων ἐχόντων τὸ θέμα τοῦτο:

## Α' ΜΕΛΑΝΟΜΟΡΦΑ

1. Οἶνοχόη Μονάχου 1784 (J. 1180). Παρὰ Jahn, Ber. d. Sächs. Gesellsch. d. Wissensch. 185. πίν. V, 2. Micali, Storia, πίν. C, 3. Annali, V, παρένθ. πίν. D, 2.
2. Λήκυθος, Tischbein, II 20. Haspels, 227, 40 bis. Τοῦ «ζωγρ. τῆς Σαπφοῦς».
3. Λήκυθος ἐκ Nola. De Witte, Annali V, 311.
4. Λήκυθος Λονδίνου, B 462 (ἀδημοσίευτον).
5. Ἀλάβαστρον Petersburg 2211. Haspels, 263, 3 (App. XVII). Τοῦ «ζωγράφου τοῦ Ἐμπορίου».
6. Petersburg 234. Stephani, Parerga archaeologica XV=Mélanges greco-romains I, 588.
7. Ἀμφορεὺς Campana (Cataloghi Cl, I Ser. IV 77. Sala A n. 17), ἔπειτα ἐν Παρισίοις. Bull. d. I. 1859, 30. Koerp, AZ. 1884, πίν. 4.
8. Κύλιξ Corneto. Bull. d. I. 1877, 61, 3. Koerp, AZ 1884, πίν. 3.
9. Ἀμφορεὺς τῆς συλλογῆς Lunghini ἐν Sarteano. Bull. d. I. 1859, 30.
10. Λούβρου CA 2525. Haspels, App. XVII, 43 τοῦ «ζωγρ. τῆς μεγαίρας».
11. Leningrad 146. Haspels, App. XVII, 55 τοῦ «ζωγρ. τῆς μεγαίρας».
12. Τεμάχιον κύλικος παρὰ τῷ Duc de Luynes=de Witte, Cat. étrusque σ. 48. Rev. arch. I. 655. Παρὰ Jahn, ἐνθ. ἀν. ἀρ. 6.
13. Ὑδρία Λονδίνου B 314. CV. (Fasc. 6) III He πίν. 79.
14. Ἀμφορεὺς Λούβρου F 208.
15. Βερολίνου F 1927.
16. Βερολίνου F 2057. Furtw. Beschr. Neugebauer.
17. Λήκυθος Μουσείου Rodin ἐν Παρισίοις.
18. Ὑδρία Μονάχου 1708. (ἐνταῦθα εἰκ. 3).
19. Λήκυθος ἐν Βρυξέλλαις A 1953. CV. πίν. 20, 6. Haspels, 251, 57 «τοῦ ζωγράφου τοῦ Θησέως».
20. Ἀθῆναι. Λήκυθος τῆς συλλογῆς Ἐμπεδοκλέους. Haspels, 247, 13 «τῆς ομάδος τοῦ Φόλου».
21. Καιρετανὴ ὕδρια Βατικανοῦ. Mus. Greg. II 16. Παρὰ Jahn, ἐνθ. ἀν. πίν. VIII 2. Albizzati. 229.

Β' ΕΡΥΘΡΟΜΟΡΦΑ

1. Κύλιξ Μονάχου 2590 (J. 401). Παρὰ Jahη, πίν. VI. Beazley, AV. 57, 1 «τοῦ ζωγράφου τοῦ Φιντίου» (ἐνταῦθα εἰκ. 2).
2. Μονάχου 605. Παρὰ Jahη, πίν. VII, 1.
3. Κύλιξ ἄλλοτε παρὰ Duc de Luynes, ἀδημοσίευτος. Πρβ. Rev. Arch. 1844 Π 655, 1.
4. Vaso a colonette τῆς συλλογῆς Lunghini ἐν Sarteano. Bull. d. I. 1859, 30. AZ. 1884, 31, 1.
5. Nortwich Park. Beazley, AV. 221, 161.

Μάϊος 1940.

Ν. Μ ΒΕΡΔΕΛΗΣ



Εἰκ. 5. Ἄμφορεύς. Λοῦβρον F, 208.

## ΔΙΟΝΥΣΟΣ ΔΕΝΔΡΙΤΗΣ

ΥΠΟ ΑΝΝΗΣ ΑΠΟΣΤΟΛΑΚΗ

Μεταξὺ τῶν διαφόρων εἰκονικῶν τύπων, τοὺς ὁποίους οἱ Ἕλληνες καλλιτέχναι ἐνεπνεύσθησαν ἐκ τῶν πολυπληθῶν μυθικῶν παραδόσεων, τῶν δοξασιῶν καὶ τῆς λατρείας τοῦ Διονύσου<sup>1</sup> εἶναι καὶ ὁ κατωτέρω ἐξεταζόμενος ἐπὶ τοῦ ὑπ' ἀριθ. 7127 ὕφαντοῦ ἐξ Αἰγύπτου, ἀνήκοντος εἰς τὸ Μουσεῖον Μπενάκη (εἰκ. 1).

Τὸ ὕφαντὸν προέρχεται ἐκ σημείου λευκοῦ λινοῦ χιτῶνος· λينوῖ στήμονες εἰλημένοι ἀνὰ δύο ἐπὶ τοῦ θέματος· κρόκη πολύχρωμος μαλλίνη καὶ ἔνθετος λευκὴ λινῆ. Χρῶματα: λευκόν, πορφυροῦν (βαθὺ κυανοῦν), ἐρυθρόν, πράσινον.

Διαστάσεις: ὕψ. 0,23 μ., πλ. 0,17μ.

Ἐπὶ τοῦ λευκοῦ ἐδάφους τοῦ σημείου εἰκονίζεται διὰ πορφυροῦ χρώματος καὶ λευκοῦ διακόσμου ἀμφορεὺς μετὰ λαβῶν, ἐκ τοῦ ὁποίου ἐκφύεται κληματὶς, ἥτις, διχαζομένη μικρὸν ἄνωθεν τοῦ στομίου τοῦ ἀγγείου, διακλαδοῦται πολλαπλῶς ἐντὸς ἔλλειψοειδοῦς περιγράμματος. Τὰ δημιούργουμένα ἐκ τῶν συμμετρικῶς συστρεφομένων βλαστῶν κενὰ πληροῦνται ὡς ἐξῆς: τὸ ἐν τῷ μέσῳ κατέχει ὁ Διόνυσος ὄλοσώματος, εἰς νεαρὰν ἡλικίαν, βαίνων πρὸς δεξιὰ καὶ στρέφων τὴν κεφαλὴν πρὸς τὰ ὀπίσω. Φέρει φρύγιον πῖλον καὶ ἀνεμιζόμενον ἱματίδιον κατερχόμενον ἀπὸ τοῦ ἀριστεροῦ ὄμου του. Διὰ τῆς φερομένης πρὸ τοῦ στήθους καὶ καμπτομένης ἀπὸ τοῦ ἀγκῶνος πρὸς τὰ ἄνω δεξιᾶς του ὁ Διόνυσος κρατεῖ κέρας Ἀμαλθείας μετὰ καρπῶν, διὰ δὲ τῆς ἀριστερᾶς του ἀπροσδιόριστόν τι ἀντικείμενον, ὡς ἐκ τῆς φθορᾶς τοῦ ὑφάσματος ἐπὶ τούτου.

Ἐπὶ τῶν δύο ἄνω κενῶν παρίστανται δύο ποικιλόχρωμα πτηνὰ ραμφίζοντα τοὺς πρὸ αὐτῶν κλάδους, τοῦ μὲν πρὸς δεξιὰ—ὡς πρὸς τὸν θεατὴν—βαίνοντος πρὸς τὰ ἄνω, τοῦ δὲ πρὸς ἀριστερὰ πρὸς τὰ κάτω.

Ἐπὶ τῶν ἑκατέρωθεν τοῦ λαιμοῦ τοῦ ἀγγείου κενῶν εἰκονίζονται δύο ἀντωπαί, ὑποσκιασθεῖσαι καὶ προτεινόμεναι τὴν κεφαλὴν πρὸ τοῦ στομίου τοῦ ἀγγείου αἶγες, αἱ ὁποῖαι ὑψοῦσι συμμετρικῶς—κατὰ ἀνατολικὰ πρότυπα—ἓνα ἐκ τῶν ἐμπροσθίων ποδῶν. Ἡ συσπείρωσις τοῦ ὀπισθίου ἡμίσεος τοῦ σώματός των, ὀφείλεται μὲν εἰς τὴν οἰκονομίαν τοῦ γόρου, ἀποδίδεται ὅμως δι' αὐτῆς συγχρόνως μετὰ τῆς κάμψεως ἐνὸς τῶν ἐμπροσθίων ποδῶν ἢ ἐντύπωσις τῆς κινήσεως καὶ ὁ ζωηρὸς χαρακτήρ τοῦ ζώου.

<sup>1</sup> Ch. Picard, *Les origines du polythéisme hellénique*. Paris, 1932, σ. 124. Grenet-Boulanger, *Le génie grec dans la religion*. Paris, 1932, σ. 116 κέξ. L. B. Farnell, *The Cults of the Greek States*, τόμ.

δος, Oxford, 1909, σ. 85 κέξ. J. E. Harrison, *Prolegomena to the Study of Greek Religion*. Cambridge 1908, σ. 359 κέξ.

Τὸ σημεῖον ἔχει σχετικὴν συγγένειαν πρὸς τὸ ὑπ' ἀριθ. 1731 τοῦ Βυζαντινοῦ Μουσείου<sup>1</sup>, πλὴν μικρῶν τινῶν διαφορῶν κατὰ τὴν στάσιν τοῦ Διονύσου καὶ τῶν αἰγῶν Αἰ τοῦ ὑπὸ ἐξέτασιν σημείου αἰγες ὑστεροῦσι κατὰ τὴν φυσικὴν χάριν τῶν τοῦ Βυζαντινοῦ Μουσείου, εἰς τὰς ὁποίας ὁ καλλιτέχνης ἀπέδωκε μετὰ πολλῆς ἐπιτυχίας τὸν παλ-

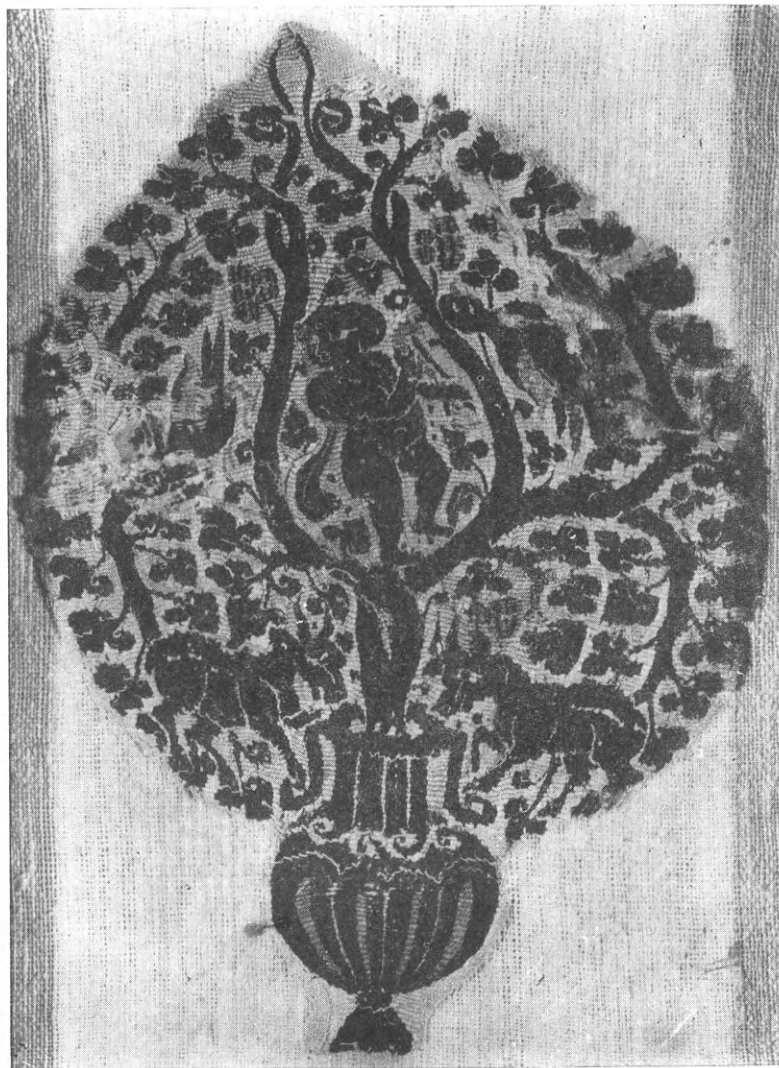

Εἰκ. 1. Ὁ Διόνυσος περιβαλλόμενος ὑπὸ κληματίδων ἐκφρομένῳν ἐξ ἀμφορέως (Ὑφαντὸν Μουσείου Μπενάκη 4<sup>ου</sup> 5<sup>ου</sup> μ.Χ. αἰῶνος).

μὸν τῆς ζωηρᾶς κινήσεως μὲ ἐλευθερίαν καὶ ιδιότυπον στάσιν εἰς ἐκάστην. Παρὰ τὰς διαφορὰς ταύτας, συνήθεις ἄλλως τε ἐπὶ τῶν ἐξ Αἰγύπτου ὑφαντῶν, ἐκόσμουν κατ' ἀντιστοιχίαν τὸν αὐτὸν χιτῶνα εἰς τὸν ὁποῖον ἀνήκουν τὸ τεμάχιον τοῦ Βυζαντ. Μουσείου καὶ τὸ παραχωρηθὲν ὑπὸ τοῦ Μουσείου Μπενάκη εἰς αὐτὸ ἕτερον τεμάχιον.

Προσφιλὲς θέμα τῆς ἀλεξανδρινῆς τέχνης ἦτο ἡ παράστασις σκηνῶν τοῦ καθ' ἡμέραν βίου, συνήθης δὲ ἦτο καὶ ἡ τῶν ἀνθρωπίνων μορφῶν, ζώων καὶ πτηνῶν μεταξὺ

<sup>1</sup> Ἄννης Ἀποστολάκη, Τὰ Κοπιζὰ ὑφάσματα τοῦ Μουσείου Κοσμητικῶν Τεχνῶν, εἰκ. 83, σ. 117.



έλίκων κισσοῦ, κληματίδων ἢ ἀκάνθου<sup>1</sup>. Καὶ κατὰ τοὺς χριστιανικοὺς χρόνους εἶναι συχνὰ ἐπὶ τοιχογραφιῶν τῶν κατακομβῶν<sup>2</sup>, ψηφιδωτῶν<sup>3</sup> καὶ τινῶν ἐξ αἰγυπτιακῶν τάφων ὑφασμάτων<sup>4</sup> αἱ ἀπεικονίσεις καὶ δεομένων μεταξὺ φυτῶν καὶ ἀνθέων δηλούντων παραδεισιακὸν τοπίον, ἀλλ' εἰς τὰ φυτὰ ταῦτα καὶ οἱ κλαδίσκοι τῶν ἀνθέων παρίστανται, μεμονωμένοι εἰς τὰ ἐκ τῶν μορφῶν κενά, ἔχοντες δέ, κατὰ τὸ δυνατόν, τὸ φυσικὸν σχῆμά των.

Εἶναι συνήθης ἐπίσης ὁ τρυγητὸς ἐπὶ ὑφασμάτων ἐξ Αἰγύπτου, ὅπου τὰ δρῶντα πρόσωπα, τρυγῶντα ἢ φέροντα κάνιστρα, εἰκονίζονται μεταξὺ τῶν ἐκφυομένων ἐκ τοῦ ἐδάφους καὶ ἀνελισσομένων ἐντὸς ὀρθογωνίου περιγράμματος, ἐν εἴδει πίνακος, κληματίδων<sup>5</sup>.

Πρὸς τὰ ἀνωτέρω οὐδεμίαν φαίνεται ἔχουσα σχέσιν ἢ ἀπὸ τοῦ τετάρτου μ. Χ αἰῶνος ἐμφανιζομένη ἐπὶ ὑφασμάτων μετὰ πολλῶν παραλλαγῶν σύνθεσις τῆς ἐκφυομένης ἐξ ἀγγείου καὶ ἀναπτυσσομένης ἐντὸς ἐλλειψοειδοῦς περιῶπου περιγράμματος κληματίδος περικλειούσης εἰς τὰ σχηματιζόμενα, ἐκ τῶν πολλαπλῶς διακλαδουμένων κλώνων, κενὰ πρόσωπα, ζῶα, πτηνά<sup>6</sup>, εἷς τινα δέ, ὡς εἰς τὸ ὑπὸ ἐξέτασιν, ἢ τὸ μέσον τῆς παραστάσεως κατέχουσα μορφή εἶναι ὁ Διόνυσος εἰς νεαρὰν ἡλικίαν, ὅπως ἐπεκράτησε νὰ εἰκονίζεται ὁ θεὸς τοῦ οἴνου ἀπὸ τῶν ἐλληνιστικῶν χρόνων<sup>7</sup>, ὅτε ὁ τύπος καὶ ἄλλων θεῶν μετεβλήθη συμφώνως πρὸς τὰς δοξασίας τῆς ἐποχῆς.

Κατ' ἀνάλογον τρόπον εἰκονίζεται ἡ προτομή τοῦ Διονύσου ἐπὶ ἀετωμάτων ἐξ Αἰγύπτου<sup>8</sup>.

Ὅτι πρόκειται περὶ τοῦ Διονύσου ἐπὶ τοῦ ἡμετέρου σημείου διαπιστοῦται καὶ ἐκ τῶν συνεικονιζομένων αἰγῶν παρατηρουμένων καὶ ἐπὶ ἄλλων παρεμφερῶν ὑφαντῶν σημείων<sup>9</sup>, ὅπου παρεντίθενται καὶ ἄλλα τινὰ χαρακτηριστικὰ σύμβολα συνδεόμενα μετὰ τῆς λατρείας τοῦ θεοῦ.

Εἰς τὸ τῆς Λειψίας, δημοσιευθὲν ὑπὸ τοῦ Strzygowski<sup>10</sup>, παρατηρεῖται δεξιὰ παραπλεύρως τοῦ νεαροῦ θεοῦ καὶ θύρσος (εἰκ. 2), εἰς δὲ τὸ τοῦ Βερολίνου<sup>11</sup> εἰκονίζεται καὶ κῶνος πεύκης ἀριστερὰ (εἰκ. 3), ὡς γνωστὸν δὲ εἰς κῶνον πεύκης ἐκορυφοῦντο καὶ οἱ θύρσοι τὰ κατ' ἐξοχὴν σύμβολα τοῦ Διονύσου.

1 Ἄννης Ἀποστολάκη, ἔ. ἀ. σελ. 117 κέξ., ὅπου ἀναφέρονται σχετικὰ μνημεῖα.

2 Γ. Σωτηρίου, Χριστιανικὴ καὶ Βυζαντινὴ ἀρχαιολογία, Ἀθήναι. 1942, τόμ. 1ος εἰκ. 54, σ. 90. L. Bréhier, L'art chrétien. Paris, 1928, εἰκ. 5, σ. 21, εἰκ. 6, σελ. 25.

3 G. de Jerphanion, La voix des monuments. Paris, 1930, πίν. XVI, ἔναντι σ. 90. Beylié, L'habitation byzantine. 1902, β' πίν. ἔναντι σ. 58.

4 Τὰ ὑπ' ἀρ. 7134, 7135 λάσια ὑφάσματα τοῦ Μουσείου Μπενάκη.

5 Wulff-Volbach, Spätantike und koptische Stoffe, ἔγχρ. πίν. 1, ἀρ. 9237, πίν. 39, ἀρ. 9251.

6 Ἴδὲ σχετικῶς Kendrick, Catalogue of Textiles from Burying-grounds in Egypt, τόμ. 1ος, πίν. XXIII, ἀρ. 135, 136. J. Errera, Collection d'ancien-

nes étoffes égyptiennes, ἀρ. 133, 134, σ. 60. Toll, Κοπτικὰ ὑφάσματα (ρωσ.) πίν. V, ἀρ. 30.

7 F. Lenormant, Bacchus en Dairemberg-Saglio, Dictionnaire, τόμ. 1ος, εἰκ. 682, σ. 605, εἰκ. 692, σ. 614, εἰκ. 700, σ. 622. Farnell, ἔ. ἀ. πίν. XLIX, LI.

8 G. Duthuit, La sculpture copte. Paris, 1931, πίν. XVIII, XIX α, β, ὅπου ὁ Διόνυσος κρατεῖ καὶ θύρσον.

9 Kendrick, Catalogue, τόμ. 1ος, πίν. XXIII, ἀρ. 111, 112. J. Errera, Collection ἀρ. 133, 134, σ. 60.

10 J. Strzygowski, Hellenistische und koptische Stoffe. Wien, 1902, εἰκ. 47, σ. 59' θύρσον κρατεῖ καὶ ἐπὶ κρατῆρος ἀποκειμένου ἐν Hermitage. Harrison, ἔ. ἀ. εἰκ. 122, σ. 390.

11 Wulff-Volbach, Spätantike und koptische Stoffe, πίν. 68, ἀρ. 9125.

Κατὰ πᾶσαν πιθανότητα, ὡς εἰκονίζεται τὸ θέμα, δὲν εἶναι ἀπλῶς διακοσμητικόν, ἀλλ' ἔχει συμβολικὴν σημασίαν, τὴν τοῦ ἱεροῦ δένδρου, τὴν ἐκδοχὴν δὲ ταύτην ἐνισχύει καὶ διασωθεῖσα ἐπὶ ὑφαντοῦ ἐξ Αἰγύπτου ἀποκειμένου εἰς τὸ Musée Guimet<sup>1</sup> παράστασις τῆς μεταμορφωθείσης εἰς δένδρον ἡρωίδος Δάφνης<sup>2</sup>, εἰκονιζομένης ἐντὸς τοῦ διχαζομένου κορμοῦ τοῦ ἐκφυομένου ἀπὸ τοῦ ἐδάφους ὁμωνύμου ἱεροῦ δένδρου τοῦ Ἀπόλλωνος (εἰκ. 4). Παραπλεύρως ἀριστερὰ ἴσταται καὶ ὁ θεός. Τὸ θέμα παρατηρεῖται καὶ ἐπὶ ἀναγλύφων<sup>3</sup>.

Ἄν διὰ τὸν τύπον τοῦ Διονύσου φαίνεται ἐκ πρώτης ὄψεως παράδοξος ἢ ἀποδι-

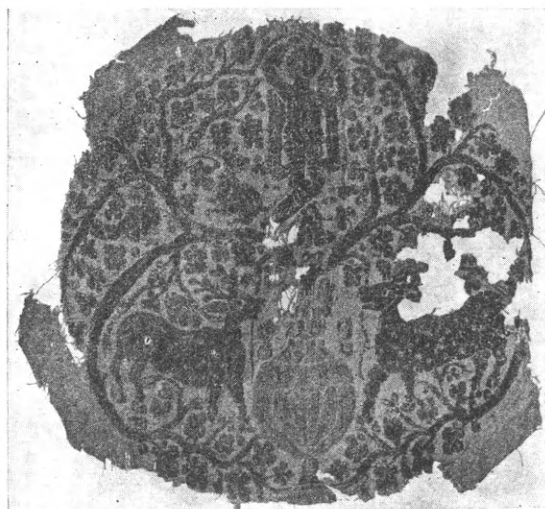

Εἰκ. 2. Ὁ Διόνυσος καὶ παρ' αὐτὸν θύρσος ἐντὸς κληματίδος ἐκφυομένης ἐξ ἀμφορέως.

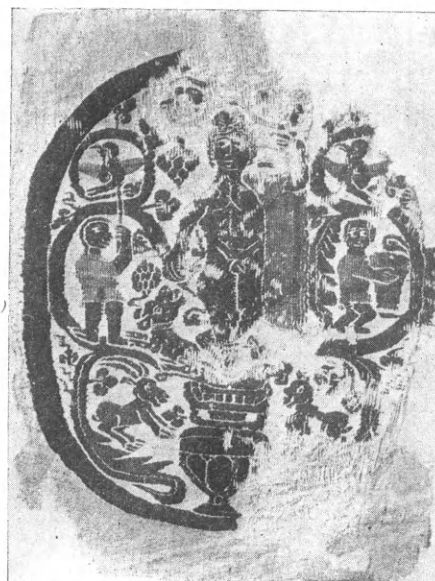

Εἰκ. 3. Ὁ Διόνυσος καὶ παρ' αὐτὸν κῶνος πίτυος.

δομένη ἐρμηγεία, διὰ τὸν τῆς Δάφνης δὲν ὑπάρχει, νομίζω, ἀμφιβολία ὅτι πρόκειται περὶ ἀπεικονίσεως ἱεροῦ δένδρου μετὰ τῆς ἐνοικούσης ἐν αὐτῷ ἡρωίδος.

Πλὴν τῶν ἀνωτέρω ἐσώθησαν καὶ ἄλλοι τινὲς παραστατικοὶ τύποι ἐπὶ διαφόρων μνημείων εἰκονίζοντες δένδρα μετὰ τῶν ἐν αὐτοῖς θεῶν ἢ ἡρωίδων.

Συγγενεῖς παραστάσεις πρὸς τὴν ὑπὸ ἐξέτασιν εἶναι προφανῶς καὶ αἱ κατωτέρω:

1) Τὸ δημοσιευόμενον ὑπὸ τοῦ Boetticher<sup>4</sup> μετὰ ὑψηλοῦ κορμοῦ, ἐκφυομένου ἀπὸ τοῦ ἐδάφους, κωνοφόρον δένδρον, ὀλίγον κατωτέρω τῆς κορυφῆς τοῦ ὁποίου ἐξέρχεται ἀπὸ τῶν μασχαλῶν καὶ ἄνω παιδικὴ μορφή κρατοῦσα ἔλαφον (εἰκ. 5). Ἡ στέφουσα τὴν κορυφὴν τοῦ δένδρου ταινία, ἀφιέρωμα προφανῶς, διαπιστώνει ὅτι πρόκει-

1 E. Guimet, Les portraits d'Antinoé. Paris, 1912, σ. 17. Grüneisen, Les caractéristiques de l'art copte. Florence, 1922, πίν. XXII. 1.

2 Decharme, Μυθολογία τῆς ἀρχαίας Ἑλλάδος' ἑλλ. μετάφρ. ὑπὸ Α. Καράλη, σ. 150 κέξ. [Κατὰ τὴν ἐκτύπωσιν ἔλαβον γνῶσιν τῆς ὠραίας πραγματείας τοῦ Val. Müller, Die Typen der Daphnedarstellungen

ἐν Röm. Mitt. (44) 1929, σ. 59 κέξ.]

3 Duthuit, La sculpture copte, πίν. XXII α, β, καὶ σελ. 42, ἐνθα περὶ παρεμφερῶν ἐν τῇ ἐπεξηγήσει τῆς εἰκόνος.

4 C. Bötticher, Der Baumkultus der Hellenen. Berlin, 1856, εἰκ. 47

ται επίσης περιὶ ἀπεικονίσεως ἱεροῦ δένδρου μετὰ τοῦ ἐνοικοῦντος ἐν αὐτῷ θεοῦ, πιθανῶς Διονύσου. Ὁ θεὸς εἶχε μεταξὺ ἄλλων καὶ τὴν ἐπωνυμίαν ἐρίφιος<sup>1</sup>.

2) Ὁ Μίθρας<sup>2</sup>, θεὸς ἱρανικός, τοῦ ὁποίου ἡ λατρεία ἐξηπλώθη καταπληκτικῶς εἰς τὴν Εὐρώπην, παρίσταται κατὰ τὸ ἄνω ἥμισυ ὡσαύτως ἐξερχόμενος ἐκ τινος δένδρου, ἐκφυομένου ἐπίσης ἐκ τοῦ ἐδάφους μετὰ ὑψηλοῦ κορμοῦ, τοῦ φυλλώματός του



Εἰκ. 4. Δάφνη ἀναδυομένη ἐκ φυτοῦ καὶ παρ' αὐτὴν ὁ Ἀπόλλων.

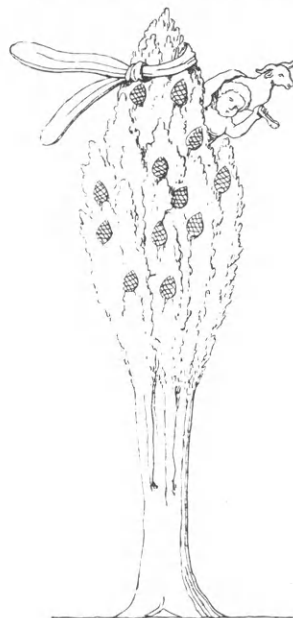

Εἰκ. 5. Διόνυσος (ἐρίφιος;) (Bötticher, Der Baumkultus εἰκ. 47).

ἔχοντος τὸν αὐτὸν περίπου σχηματισμὸν πρὸς τὴν περικλείουσαν τὸν Διόνυσον κληματίδα (εἰκ. 6). Ὁ Μίθρας δὲ ἐλατρεύετο μὲν ὡς θεὸς Ἡλίου, ἀλλ' εἶχε καὶ πολλὰς ἄλλας

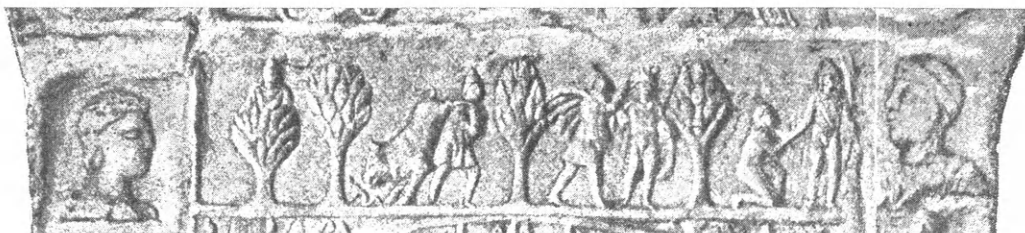

Εἰκ. 6. Ὁ Μίθρας ἀναδυόμενος κατὰ τὸ ἄνω ἥμισυ ἐκ δένδρου.

ιδιότητας, μεταξὺ δὲ τούτων ἐθεωρεῖτο καὶ ὡς θεὸς τῆς βλαστήσεως καὶ τὸ δένδρον εἶναι κατὰ πᾶσαν πιθανότητα ἱερόν.

Πρὸς ἐνίσχυσιν τῆς γνώμης ταύτης προστίθενται κατωτέρω παρεμφερεῖς τύποι θεῶν ἐπὶ νομισμάτων.

1 Farnell, ἔ. ἀ. σ. 303, ὑποσ. 85.

2 Cumont, Textes et monuments figurés relatifs aux mystères de Mithra. Bruxelles, 1896, τόμ. 2ος, πίν. VII, σ. 394. Τοῦ αὐτοῦ, Les religions orientales

dans le paganisme romain. Paris, 1929, πίν. XII, ἔναντι σ. 140 ἀριστερὰ ἐπὶ τῆς πρώτης ὀριζοντίου ζώνης ἐκ τῶν κάτω πρὸς τὰ ἄνω.

Ἡ συγγένεια τοῦ ὑπὸ ἐξέτασιν ὑφάσματος πρὸς τὰ ἀνωτέρω ἱερὰ δένδρα καὶ μυθικὰ φυτὰ (Δάφνη), νομίζω ὅτι εἶναι καταφανῆς λόγῳ καὶ τῶν περιλαμβανομένων συμβόλων καὶ ἔχει τὴν ἀνάλογον σημασίαν.

Τὸ δένδρον ὑπῆρξεν ἀντικείμενον λατρείας ἀπὸ παναρχαίων χρόνων μεταξὺ πάντων τῶν λαῶν, ὡς διαπιστοῦται ἐκ τῶν πηγῶν, πρὸ παντὸς ὅμως ἐκ τῶν ἀρχαιοτάτων μνημείων τῆς Ἀσίας, τῆς Αἰγύπτου καὶ τῶν τοῦ Αἰγαίου πολιτισμοῦ, ὅπου εἰκονίζονται πολυτρόπως ἐσχηματισμένα δένδρα μετὰ προσκυνητῶν, συμβολικῶν ζώων, ἀντικειμένων τῆς λατρείας καὶ ἀφιερωμάτων, σχετιζομένων πρὸς τὸν λατρευόμενον ἐκάστοτε θεόν<sup>1</sup>.

Οἱ δημιουργηθέντες τύποι εἶναι ἐσχηματοποιημένοι εἰκονίζοντες κατὰ τὸ μᾶλλον ἢ ἥττον τὸ θεωρούμενον ὡς ἱερὸν δένδρον ἢ καὶ ἱερὰ δένδρα ἐκάστου τόπου ὑπὸ διαφόρους μορφάς, προερχομένας κατὰ τοὺς παναρχαίους χρόνους, ὡς ἐπὶ τὸ πλεῖστον, ἐκ φοίνικος, κωνοειδῶν, συκῆς, ἀμπέλου, συκομορέας καὶ ἄλλων<sup>2</sup>.

Αἱ μεταξὺ τῶν ἀνωτέρω χωρῶν καὶ τῶν γειτνιαζουσῶν πρὸς ταύτας ἀλληλεπιδράσεις διὰ τῆς ἐπικοινωνίας, τῶν μεταναστεύσεων καὶ τῶν ἐμπορικῶν συναλλαγῶν ἐπέφερον, ὡς ἦτο ἐπόμενονον, ἀλλοιώσεις εἰς τὴν ἀρχικὴν μορφήν τοῦ ἱεροῦ δένδρου ἐκάστης χώρας<sup>3</sup>, ἀλλ' ὅχι καὶ εἰς τὸ περιεχόμενον τῆς παραστάσεως, τὴν πίστιν εἰς τὴν ἱερότητα τοῦ δένδρου.

Συμφώνως πρὸς τὸν συμβολισμόν τῆς εὐφορίας καὶ τῆς εὐκαρπίας τοῦ ἱεροῦ δένδρου τὰ προστιθέμενα σύμβολα (αἶγες, ὑδροφόρα ἀγγεῖα καὶ ἄλλα) εἶχον τὴν αὐτὴν σημασίαν. Αἱ ἀνατολικαὶ θρησκεῖαι, ὡς γνωστόν, ἐκδηλοῦνται διὰ παντοίων συμβόλων, πολλὰ τῶν ὁποίων πρὸς τὸ παρὸν παραμένουσι μυστηριώδη καὶ δυσκόλως ἐξηγούμενα.

Τὰ χαρακτηριστικὰ τῶν προμνημονευθέντων δένδρων δεικνύουσιν ὅτι ἀσφαλῶς ἔχουσι ταῦτα σχέσιν πρὸς τὸ ἱερὸν δένδρον, ὡς δηλοῦται ἐκ σχετικῶν στοιχείων ἀνευρισκομένων ἀπὸ παναρχαίων χρόνων εἰς μνημεῖα τῆς Ἀσίας καὶ τῆς Αἰγύπτου, γνωστῆς οὐσης ἐξ ἄλλου διὰ πολλῶν παραδειγμάτων τῆς μακροβιότητος τῶν θεμάτων, συγχρόνως δὲ καὶ τῆς μετακινήσεως τούτων ἀπὸ τόπου εἰς τόπον, ἀλλὰ καὶ τῆς ἐξαφανίσεώς των πολλάκις ἐπὶ μακροὺς αἰῶνας καὶ τῆς ἐπανεμφανίσεώς των.

Ὡς πρὸς τὸν ὑπὸ ἐξέτασιν τύπον τοῦ Διονύσου γεννῶνται προβλήματα τινὰ χρῆζοντα ἐρμηνείας. Ὁ προσδιορισμὸς των θὰ ἐπιτευχθῆ διὰ τῆς ἀναλύσεως ἐνὸς ἐκάστου τῶν ἀποτελούντων τὸ θέμα στοιχείων.

α) Διατὶ ὁ Διόνυσος εἰκονίζεται ὅχι, ὅπως συνήθως, μετὰ τινων βλαστῶν κληματίδος ἢ κισσοῦ, ἀλλ' ἐντὸς τοῦ κόλπου τοῦ διχαζομένου κορμοῦ κληματίδος, ὡς ἐνοικῶν τρόπον τινὰ ἐν αὐτῷ;

<sup>1</sup> Helène Danthine, *Le Palmier - Dattier et les arbres sacrés dans l'iconographie de l'Asie occidentale ancienne*. Paris, 1937. E. Saglio, *Arbores sacrae ἐν Daremberg - Saglio, Dictionnaire*, τόμ. 1ος, σ. 356 κέξ. R. Dussaud, *Les civilisations pré-helléniques*. Paris, 1910, σ. 209 κέξ. G. Contenau, *Manuel d'archéologie orientale* τόμ. 2ος, σ. 213 κέξ. A. Erman, *La religion des Égyptiens*, γαλλ. μετάφρ.

ὑπὸ H. Wild. Paris, 1937, σ. 185. Er. Mackay, *La civilisation de l'Indus*. Paris, 1936, σ. 75 κέξ. G. Glotz, *La civilisation égéenne*. Paris, 1923, σ. 274 κέξ. Πρβ. τελευταῖον καὶ Γ. Ι. Κουρμούλην ἐν *Λεξικογραφ. Δελτίῳ Ἀκαδημίας Ἀθηνῶν* 1944-48 σ. 15 κέξ.

<sup>2</sup> H. Danthine, ἔ. ἀ. σ. 165 κέξ.

<sup>3</sup> E. Goblet d'Alviella, *La migration des symboles*. Paris, 1891, *passim*.

β') Πόθεν προέρχεται τὸ ἔλλειψοειδὲς τῆς κληματίδος σχῆμα, τὸ ὁποῖον ἀπαντᾷ ἐπὶ ὑφασμάτων μόνον ἐπὶ τῆς συνθέσεως ταύτης καὶ τῶν ἐκ ταύτης παραλλαγῶν;

γ') Ποία ἡ ἀρχικὴ σημασία τοῦ ἀγγείου καὶ τίς ἡ σχέσις του πρὸς τὸ θέμα τοῦτο;

Νομίζω ὅτι εἰς τὴν δημιουργίαν τῆς παραστάσεως καὶ τοῦ περιεχομένου αὐτῆς συντέλεσαν ἀρχαιόταται παραδόσεις, ἀσφαλῶς δὲ καὶ ἀνατολικαὶ συμβολικαὶ ἐπιδράσεις. Ὁ συμβολισμὸς εἶναι χαρακτηριστικὸν γνώρισμα τῶν ἀνατολικῶν θρησκειῶν, τὸ δὲ ὄνομα Βάκχος εἶναι λυδικόν. Κατὰ πᾶσαν ἄρα πιθανότητα ἔχει ἡ παράστασις αὕτη συμβολικὴν σημασίαν.

Συμφώνως πρὸς τὰ ἀνωτέρω δὲν ἀποκλείεται ἡ ἐκδοχὴ ὅτι, ὅπως εἰκονίζονται οἱ ἀνωτέρω θεοὶ καὶ ἡ Νύμφη, διατυποῦσι συμβολικῶς ἀρχαιοτάτας δοξασίας τῶν ἀνατολικῶν λαῶν περὶ ἱερῶν τινῶν δένδρων, θεωρουμένων καὶ ὡς ἐνδιαιτημάτων τοῦ σχέσιν ἔχοντος πρὸς ταῦτα θεοῦ.

Ὁ Διόνυσος κατ' ἀρχὰς πιθανῶς ἐθεωρεῖτο θεὸς γενικῶς τῆς βλαστήσεως, ἐξ οὗ καὶ ἡ ἐπωνυμία *ἐνδεδρος καὶ δενδρίτης*<sup>1</sup>, σὺν τῷ χρόνῳ δὲ ὁ κατ' ἐξοχὴν θεὸς καὶ προστάτης τῆς ἀμπέλου καὶ τῶν παραγῶγων αὐτῆς<sup>2</sup>, ἐξ οὗ καὶ ἡ ὀνομασία *Ὀμφακίτης, Σταφυλίτης, Ἐνστάφυλος, Διηνεύς*. Ἐπὶ τῶν μνημείων δὲ ὁ θεὸς εἰκονίζεται κρατῶν κλάδους ἀμπέλου καὶ ἐνίοτε μετὰ σταφυλῶν ἢ κισσοῦ ἐκφυομένων τρόπον τινὰ ἐκ τοῦ σώματος αὐτοῦ<sup>3</sup>.

Ἐν Μαγνησίᾳ τῇ ἐπὶ Μαιάνδρῳ ὑπῆρχε καὶ ἡ παράδοσις «ὅτι πλατάνου κατὰ τὴν πόλιν κλασθεῖσης ὑπὸ ἀνέμου εὐρέθη ἐν αὐτῇ ἀφίδρυμα τοῦ Διονύσου». Ἐκτοτε ἐλατρεύθη καὶ ὡς θεὸς τῆς πλατάνου<sup>4</sup>.

Τὰ ἀνωτέρω, νομίζω, συντείνουν εἰς τὴν ἐρμηνείαν τῶν ἐπὶ ὑφασμάτων ἐξ Αἰγύπτου συνθέσεων καὶ τοῦ Διονύσου καὶ τῆς Δάφνης ὅτι προέρχονται ἐκ τῆς δενδρολατρίας καὶ εἶναι συμβολικαὶ παραστάσεις τῶν λαϊκῶν θρησκευτικῶν δοξασιῶν, ἀνταποκρίνονται δὲ ἀπολύτως πρὸς τὰς λαϊκὰς δοξασίας περὶ τῶν ἱερῶν δένδρων.

Οἱ Ἕλληνες, ὡς εἶπομεν ἀνωτέρω, ὅπως καὶ πάντες οἱ ἀρχαῖοι λαοὶ πάσης χώρας καὶ ἐποχῆς, ἐλάτρευσαν τὰ δένδρα ὡς θεοὺς<sup>5</sup> ἢ ὡς ἐνδιαιτήματα θεῶν.

Ὁ Ζεὺς κατὰ τὰς ἀρχαίας δοξασίας διέμενεν ἐν τῇ φηγῷ τῆς Δωδώνης, ἐξ οὗ καὶ τὸ ὄνομα *Φηγινέος*, ὁ δὲ Διόνυσος ἐν παλαιῷ δένδρῳ τῶν Θηβῶν, ἐξ οὗ εἶχε καὶ τὴν ἐπωνυμίαν *ἐνδενδρος καὶ δενδρίτης*.

Ἐκ τῶν νυμφῶν αἱ Ἀμαδρυάδες ἐθεωροῦντο κατοικοῦσαι ἐντὸς δένδρων καὶ ἦσαν τρόπον τινὰ ἡ ψυχὴ αὐτῶν.

Ἐκ τῶν θρύλων τούτων προέκυψαν καὶ αἱ δοξασίαι, καθ' ἃς ἀποκοπτομένων ἢ κακοποιουμένων τῶν δένδρων οἱ ἐνοικοῦντες ἐν αὐτοῖς Δαίμονες ἢ Νύμφαι ἐτιμώ-

1 Harrison, Prolegomena, σ. 426.

2 Farnell, Cults, τόμ. 5ος, σ. 118 κέξ. καὶ 22 κέξ. Ὁ οἶνος κατ' ἀρχὰς ἐθεωρεῖτο ἱερὸν ποτόν, ἀνάλογον πρὸς τὸ Soma, Haoma (Ὁμώμη κατὰ τὸν Πλούταρχον) τῶν Ἰρανικῶν λαῶν.

3 Lenormant, Bacchus ἐν Dar.-Sagl. Dict., τόμ. 1ος, σ. 626α κέξ. καὶ εἰκ. 706, 707, σ. 626, εἰκ. 701, σ. 623, ὅπου ὁ Διόνυσος εἰκονίζεται ἔχων τὸ γένειον καὶ

τὰ ἄκρα τῆς κόμης του ἐκ φύλλων ἀμπέλου καὶ σταφυλῶν. Harrison, Prolegomena εἰκ. 130, σ. 427, εἰκ. 132, σ. 432, εἰκ. 134, σ. 435.

4 Farnell, Cults σ. 281, σημ. 5.

5 Πaus. 2, 2, 7. Τὸ δένδρον ἐκεῖνο ἴσα τῷ θεῷ σέβειν. Saglio, Arborea sacrae ἐν Dar.-Sagl. Dict., τόμ. 1ος, σ. 356 κέξ. Boetticher, Der Baumkultus, σ. 26 κέξ.

ρουν τοὺς δράστας<sup>1</sup>. Σχετικὸς μῦθος παρίσταται ἐπὶ νομίσματος τῶν Μύρων τῆς Λυκίας (εἰκ. 7), ὅπου ἡ θεὰ Ἄρτεμις Μυρέα εἰκονίζεται, καθ' ὃν τρόπον ὁ Μίθρας (εἰκ. 6), ἀναδυομένη ἐκ τοῦ στελέχους τοῦ θεωρούμενου ὡς κατοικίας αὐτῆς δένδρου, ἐκατέρωθεν τοῦ ὁποίου παρίστανται οἱ ἐτοιμαζόμενοι νὰ κόψωσι τὸ δένδρον φεύγοντες πρὸ τῶν ὑπερασπιστῶν τοῦ ἱεροῦ δένδρου δρακόντων. Ὁμοίος τύπος παρατηρεῖται καὶ ἐπὶ νομίσματος τῆς Ἀφροδισιάδος τῆς Καρίας<sup>2</sup>.

Ἡ προσκόλλησις εἰς τὰς ἰδέας ταύτας βεβαιοῦται καὶ ἐκ τῶν ἐπὶ μνημείων τῶν



Εἰκ. 7. Νόμισμα Μύρων τῆς Λυκίας.

ἱστορικῶν χρόνων εἰκονιζομένων δένδρων μετὰ παντοίων ἀφιερωμάτων, ἐνίοτε καὶ πλησίον βωμῶν, συχνάκις δὲ καὶ μετὰ προσκυνητῶν πρὸ αὐτῶν<sup>3</sup>. Αἱ παραδόσεις διετηρήθησαν παρὰ τῷ Ἑλληνικῷ λαῷ διὰ τῶν αἰώνων καὶ ὑπολείμματα τούτων εἶναι αἱ προλήψεις περὶ τῶν «στοιχειωμένων» δένδρων<sup>4</sup>.

Ἦτο λοιπὸν ἐπόμενον, ἐφ' ὅσον εἶχον ριζωθῆ ἂν δοξασίαι αὗται εἰς τὴν ἀνθρω-

πίνην ψυχὴν ἀπὸ μακρῶν αἰώνων καὶ ἀποκρυσταλλωθῆ εἰς θρησκευτικὸν ἰδανικόν, νὰ λάβωσι καὶ καλλιτεχνικὴν εἰκονογραφικὴν μορφήν.

Πάντως κατὰ τὴν ἀρχαϊκὴν καὶ κλασσικὴν ἐποχὴν δὲν παρατηρεῖται ἀπήχησις τούτων ἐν τῇ τέχνῃ. Ὁ Διόνυσος παρίσταται ἐπὶ ἀγγείων μετὰ κληματίδων<sup>5</sup>, αἵτινες πολλάκις συνάπτονται μετὰ τοῦ εἰδώλου αὐτοῦ<sup>6</sup>, ἀλλ' οὐδαμοῦ ἐπὶ ἄλλων μνημείων, καθ' ὅσον τοῦλάχιστον γνωρίζω, συναντῶνται θεοὶ ἐντὸς κορμῶν ἐλλειψοειδῶν ἐσηματοποιημένων καὶ ἐκφυομένων ἐξ ἀγγείων δένδρων, ἐνοικοῦντες τρόπον τινὰ ἐν αὐτοῖς, καίτοι τὸ ὑπόδειγμα πρὸς ἀπεικόνισιν παρεῖχον γηραιὰ ἱερὰ δένδρα φέροντα ξόανα ἐντὸς τῶν κοιλωμάτων τῶν<sup>7</sup>.

<sup>1</sup> Ἴδὲ Ν. Πολίτου, Παραδόσεις, μέρος Βον. Ἀθήναι, 1904, σ. 917 κέξ., ὅπου ἀναφέρονται σχετικοὶ μῦθοι. Χ. Καρούζου, Κλασικιστικὴ κεφαλὴ τοῦ Μουσείου Βόλου, ἐν Ἀρχ. Δελτ., τόμ. 9ος, 1924-1925, Ἀθήναι 1927, σ. 88.

<sup>2</sup> Β. Head, Ἱστορία τῶν νομισμάτων, ἑλλ. μετ. ὑπὸ Ἰ. Σβορώνου. Ἀθήναι, 1898, τόμ. Β', σ. 248 κέξ., πίν. ΛΑ 8. Στίλπ. Κυριακίδου, Ἡ λοιδορία. Λαϊκὴ παράδοσις περὶ τοῦ ξύλου τοῦ Σταυροῦ, ἐν Λαογραφία, τόμ. Ζ'. Ἀθήναι, 1922, σ. 269 κέξ. καὶ σ. 271, σημ. 2.

<sup>3</sup> Ἴδ. προχείρως. Daremberg-Saglio, Dictionnaire Arborea sacrae τόμ. 1ος, σελ. 359 καὶ ἐξ. καὶ εἰκ. 447, 448, σελ. 360.

<sup>4</sup> Ἴδ. Ν. Πολίτου, ἐνθ' ἄν. σελ. 905 καὶ ἐξ. Περὶ δὲ τῆς σημασίας τῆς λέξεως στοιχειώ, ἰδ. σελ. 1054 καὶ ἐξ.

<sup>5</sup> Bötticher, ἐνθ' ἄν. εἰκ. 42, 43, 44. Farnell, ἐνθ' ἄν. πίν. XLII ἄνω, XLIII κάτω, ὅπου ὁ Διόνυσος γενειοφόρος κρατεῖ καὶ θύρσον, πίν. XLVII. E. Buschor, Greek Vase-painting ἀγγλ. μετάφρ. ὑπὸ G. C. Richards. London, 1921 εἰκ. 93 ἔναντι σελ. 102 ἐπὶ τῆς ἐν Μονάχῳ κύλικος τοῦ Ἐξηκίου. Lenormant, Bac-

chus ἐν Daremberg-Saglio, Dictionn. τόμ. 1ος, εἰκ. 620, σελ. 612, ἐνθα ὁ Διόνυσος μετὰ τῆς Ἀριάδνης καθήμενος ὑπὸ κληματίδα. Harrison, Prolegomena εἰκ. 130, σελ. 427. εἰκ. 132, σελ. 432.

<sup>6</sup> Farnell, ἐνθ' ἄν. πίν. XXXIII, Saglio Arborea sacrae ἐν Daremberg-Saglio, Dict. τόμ. 1ος εἰκ. 449, σ. 361. Lenormant, Bacchus ἔ. ἄ. εἰκ. 706, 707, σ. 626.

Καθ' ὅμοιον τρόπον εἰκονίζονται θεοὶ τῆς βλαστήσεως ἐπὶ Μεσοποταμιακῶν κυλίνδρων τοῦ α' ἡμίσεος τῆς 3ης π.Χ. χιλιετηρίδος. Helène Danthine, ἐνθ' ἄν. εἰκ. 84, 562, 864, 866, 867, 876. Ἐν καὶ εἶναι γνωστὴ ἡ μακροβιότης τῶν θεμάτων καὶ ἡ μετάδοσις τούτων μεταξὺ τῶν διαφόρων λαῶν, θὰ ἦτο παράτολμον νὰ ὑποστηρίξῃ τις ὅτι πρόκειται περὶ ἐπιβιώσεως καὶ μεταβιβάσεως ἄνευ ἀπτῶν δεδομένων. Προφανῶς αἱ αὗται ἢ συγγενεῖς πανάρχαιαι θρησκευτικαὶ δοξασίαι περὶ τῶν θεῶν τῆς βλαστήσεως καὶ τῆς εὐφορίας ἀπεδόθησαν ὁμοιοτρόπως.

<sup>7</sup> Πaus. 8 13, 2. Πρὸς δὲ τῇ πόλει (τῷ Ὀρχομενῷ) ξόανόν ἐστιν Ἀρτέμιδος Ἰδρυται δὲ ἐν κέδρῳ μεγάλῃ καὶ τὴν θεὸν ὀνομάζουσιν ἀπὸ τῆς κέδρου Κεδρεατίν.

Ἡ τεχνοτροπία καὶ ὁ σχηματισμὸς τῶν ἐκφυομένων ἐξ ἀγγείου κληματίδων δὲν φαίνεται δημιουργία τῆς ἑλληνικῆς τέχνης παριστώσης τὰ φυτὰ κατὰ φυσικὸν τρόπον καὶ ἐντελῶς πάρεργα, πλὴν τῶν ἱερῶν δένδρων. Κατὰ τὴν ἑλληνιστικὴν καὶ ὑστεροελληνιστικὴν ὁμως ἐποχὴν ἐξέλιπεν ἡ ἀπλότης τῆς κλασσικῆς ὑπὸ τὴν ἐπίδρασιν τῆς Ἀνατολῆς<sup>1</sup>, οἱ δὲ λυγηροὶ κλάδοι τῆς κληματίδος ἐλίσσονται παντοιοτρόπως ἐντὸς τῶν σχηματιζομένων δὲ κενῶν εἰκονίζονται πρόσωπα, ζῶα, πτηνά, ἀκόμη δὲ καὶ σκηναὶ ἐκ τοῦ καθ' ἡμέραν βίου<sup>2</sup>.

Ἡ διαμόρφωσις τοῦ θέματος, ὡς ἔχει, ὀφείλεται ἀσφαλῶς εἰς ἐπίδρασεις τῆς αἰγυπτιακῆς καὶ τῆς μεσοποταμιακῆς τέχνης διὰ τῆς Μ. Ἀσίας καὶ τῆς Συρίας, ὡς ἐκ τῆς στενῆς ἐπαφῆς τῶν Ἑλλήνων καλλιτεχνῶν πρὸς τὰ δημιουργήματα τῆς τέχνης τῶν χωρῶν ἐκείνων ἀπὸ ἀρχαιοτάτων χρόνων, ἀλλὰ κυρίως κατὰ τοὺς μετὰ τὸν Μ. Ἀλέξανδρον χρόνους. Ἡ ἑλληνικὴ τέχνη ἐπὶ τῶν Διαδόχων καὶ μετέπειτα εὐρυνομένη παραλαμβάνει πανταχόθεν νέα στοιχεῖα, τὰ ὁποῖα διαμορφώνει εἰς καλλιτεχνικοὺς τύπους ἢ σύμβολα συγγενοῦς κατὰ τὸ μᾶλλον ἢ ἥττον περιεχομένου, ἀποβαίνει δὲ μᾶλλον διακοσμητικὴ.

Καὶ ἡ χριστιανικὴ τέχνη προσέλαβε παραστάσεις τινὰς ἐκ τῆς ἑλληνικῆς μυθολογίας μὲ συμβολικὴν σημασίαν (Ὁρφεύς, Καλὸς Ποιμὴν καὶ ἄλλαι). Ἐκ τοῦ Βακχικοῦ δὲ κύκλου παρελήφθησαν ὑπὸ τῶν χριστιανῶν καὶ μεμονωμένα θέματα ὡς ἀπλαῖ διακοσμήσεις (πάνθηρες, ἐρωτιδεῖς)<sup>3</sup>. Μεταξὺ τούτων ἐκ τοῦ αὐτοῦ κύκλου προέρχονται πιθανῶς καὶ οἱ ἀπὸ τῶν ἀρχῶν τοῦ βου αἰῶνος συναντώμενοι ἐπὶ κιονοκράνων μετὰ φύλλων ἀμπέλου κῶνοι τῆς πεύκης (εἰκ. 8)<sup>4</sup>, σύμβολον τοῦ Διονύσου, παρατηρούμενοι καὶ εἰς τὸ ὑφαντὸν τοῦ Βερολίνου (εἰκ. 3).

Ἡ ἐντὸς δενδρυλλίου παράστασις τοῦ Διονύσου—αἱ περὶ τοῦ ὁποίου δοξασῖαι καὶ ὄργιαστικαὶ τελεταὶ ἐνέπνευσαν πολλάκις ποιητὰς καὶ καλλιτέχνους—δὲν ξενίζει, διότι προσαρμόζεται καὶ πρὸς τὰς προσωνυμίας του ἔνδενδρος καὶ δενδρίτης. Ἐθεωρεῖτο δὲ οὗτος προσέτι καὶ προστάτης τῆς εὐφορίας, διὸ κρατεῖ καὶ τὸ κέρας τῆς Ἀμαλθείας<sup>5</sup>.

Ὑπὸ τὴν ιδιότητά του ταύτην ἐλατρεύετο καὶ μετὰ τῆς Δήμητρος κατὰ τὰ μυστήρια τῆς Ἐλευσίνος καὶ ἄλλων πόλεων<sup>6</sup>.

Τὸ παράδοξον εἶναι ἢ μετὰ τοῦ Διονύσου καὶ τῶν συμβόλων του ἔχουσα σχῆμα κώνου πίτυος κληματίς. Ἀσφαλῶς πρόκειται περὶ αἰγυπτιακῆς ἐπίδρασεως<sup>7</sup>, τῆς παραστάσεως διατυπωθείσης κατὰ τὰς ἀντιλήψεις τοῦ Ἑλλήνος καλλιτέχνου. Ὡς μεμακρο-

1 G. de Jerphanion, *La voix des monuments*. Paris-Bruxelles. 1930, σελ. 127 καὶ ἐξ., ὅπου καὶ εἰκόνας διαφόρων μνημείων.

2 Ἰδ. προχείρως: Jerphanion, ἔνθ' ἄν. εἰκ. 28, σ. 131.

3 Γ. Σωτηρίου, *Χριστιανικὴ καὶ Βυζαντινὴ ἀρχαιολογία*, τόμ. 1<sup>ος</sup>, σελ. 127. F. Cumont, *Les religions orientales*. Paris, 1929. σελ. 204 καὶ 312, σημ. 79, ὅπου αἱ σχετικαὶ παραπομπαί.

4 Γ. Σωτηρίου, *Παλαιοχριστιανικὰ καὶ Βυζαντινὰ κιονόκρανα μετὰ φύλλων ἀμπέλου ἐν Ἑπετ.* Ἐτ. Βυζ. Σπ. τόμ. 11<sup>ος</sup>. Ἀθῆναι 1935. Σημειωτέον ὅτι ὁ κῶνος

τῆς πίτυος συναντᾶται καὶ ἐπὶ Μεσοποταμιακῶν μνημείων μὲ συμβολικὴν σημασίαν. Contenau, *Manuel* τόμ. 1<sup>ος</sup>, εἰκ. 81, σελ. 139.

5 Farnell, *Cults of the Greek States* τ. 5<sup>ος</sup> σ. 245.

6 Harrison, *Prolegomena* σελ. 556 καὶ ἐξ. καὶ εἰκ. 156, σελ. 555, εἰκ. 157, σελ. 556.

7 Εἰς Φαραωνικὰς τοιχογραφίας παρατηρεῖται τὸ ἥμισυ τοῦ σώματος θεᾶς ἢ καὶ μόνον αἱ χεῖρες αὐτῆς ἐξερχόμεναι ἐξ ἐκφυομένου ἐκ τοῦ ἐδάφους ἑλλειψοειδοῦς σχήματος ἱεροῦ δένδρου, ἰδ. Helène Danthine, ἔνθ' ἄν. εἰκ. 956 καὶ σελ. 176.

σμένον πρότυπον ὑπῆρξε πιθανῶς ἀνάλογόν τι πρὸς διασωθεῖσαν Φαραωνικὴν τοιχογραφίαν, παριστῶσαν ἐσχηματισμένον κατὰ παρεμφερῆ τρόπον δένδρον<sup>1</sup>, ἀπὸ τοῦ κορμοῦ τοῦ ὁποίου ἀναδύεται ἀπὸ τῶν μασχαλῶν καὶ ἄνω ἢ ἐνοικοῦσα ἐν αὐτῷ θεὰ Hathor ἢ Nut προσφέρουσα συμβολικῶς ὕδωρ καὶ τροφίμα εἰς τὰς ἐκατέρωθεν τοῦ δένδρου δύο γυναικείας μορφὰς (εἰκ. 9). Τὸν αὐτὸν σχηματισμὸν περιίπου ἔχουσι καὶ

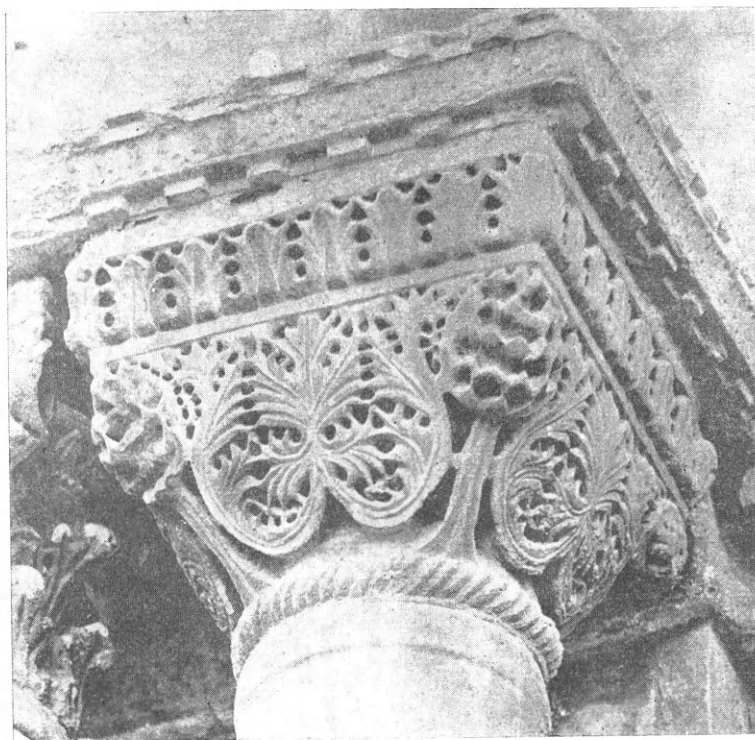

Εἰκ. 8. Κιονόκρανον μετὰ φύλλων ἀμπέλου καὶ κῶνου πεύκης.

τὰ δένδρα, ἐκ τῶν ὁποίων προβάλλουσιν αἱ προτομαὶ τοῦ Μίθρα (εἰκ. 6) καὶ τοῦ Διόνυσου (εἰκ. 5).

Ὁ Διόνυσος συνεδέετο καὶ πρὸς τὸ ὑγρὸν στοιχεῖον τῆς φύσεως. Κατὰ τὸν Πλούταρχον<sup>2</sup> «οὐ μόνου τοῦ οἴνου Διόνυσον, ἀλλὰ καὶ πάσης ὑγρᾶς φύσεως Ἕλληνας ἠγοῦνται κύριον καὶ ἀρχηγόν», ἐξ οὗ καὶ ἡ ἐπωνυμία Ἰγης καὶ Ἰγῆς<sup>3</sup>, τροφοὶ τοῦ δὲ ἐθεωροῦντο αἱ Ἰάδες, μεταμορφωθεῖσαι ὑπὸ τοῦ Διὸς εἰς ἀστερισμὸν τῆς βροχῆς. Ἐφ' ὅσον, ὁ Διόνυσος ἦτο θεὸς τῆς εὐφορίας ἦτο φυσικὸν νὰ δοθῶσιν εἰς αὐτὸν τροφοὶ θεότητες, θεωρούμεναι ὡς ἀποστέλλουσαι τὴν βροχὴν<sup>4</sup>. Ἐπὶ τῆς μιᾶς ὄψεως ἀμφορέως τινὸς εἰκονίζεται ὁ Διόνυσος βαίνων ἐπὶ βοδῆς καὶ κρατῶν διὰ τῆς δεξιᾶς του κἀνθαρον, ἐξ οὗ χύνεται οἶνος (Harrison, Prolegomena εἰκ. 134, σελ. 435), ἐπὶ δὲ τῆς ἐτέρας ὁ Ποσειδῶν βαίνων ὡσαύτως ἐπὶ βοδῆς καὶ κρατῶν τρίαιναν. Ἡ Harrison θεωρεῖ ἐξαιρετικοῦ

1 A. Erman, La religion des Égyptiens γαλλ. μετάφρ. ὑπὸ H. Wild εἰκ. 62, σελ. 185.

2 Πλουτ. Περὶ Ἰσίδος καὶ Ὀσίριδος. 35.

3 Lenormant, Bacchus ἐν Dar. - Saglio. Dictionn.

τόμ. 1ος σελ. 615β, ἐνθα καὶ αἱ σχετικαὶ παραπομπαὶ. Farnell ἐνθ' ἄν. σελ. 124 καὶ ἐξ.

4 A. Krappé, La genèse des mythes. Paris, 1938 σελ. 152.



ένδιαφέροντος τὰς δύο παραστάσεις ἐπὶ τοῦ αὐτοῦ ἀγγείου ὡς σχετιζόμενας πρὸς τὸ ὑγρὸν στοιχεῖον καὶ τὴν εὐφορίαν.

Πιθανῶς ἐν τῇ ὑπὸ ἐξέτασιν συνθέσει ἔχομεν ἀπήχησιν τῶν δοξασιῶν τούτων.

Τὰ δένδρα τῆς θεᾶς Hathor, τοῦ Μίθρα, τοῦ δημοσιευομένου ὑπὸ τοῦ Boetticher νεαροῦ θεοῦ μετὰ τῆς ἐλάφου, ὅπως καὶ τὰ ἐπὶ νομισμάτων, ἐκφύονται ἀπὸ τοῦ ἐδάφους, ὡς καὶ ἐν τῇ παραστάσει τῆς Δάφνης, ἐνῶ τὸ τοῦ Διονύσου ἐκφύεται ἐξ ἀγγείου.

Περὶ τοῦ ἀγγείου ὁ Pfister, ἐν τῇ μελέτῃ του περὶ τοῦ ἐξ Ἀντινόης Σασσανιδικοῦ ὑφάσματος τοῦ Musée Guimet<sup>1</sup>, ὑποστηρίζει διὰ πολλῶν πειστικῶν ἐπιχειρημάτων ὅτι τὰ εἰκονιζόμενα ἐπὶ τοῦ ὑφαντοῦ ἐκείνου ἀγγεῖα ἔλκουςι τὴν καταγωγὴν ἐξ ἀρχαίων μεσοποταμιακῶν ἀγγείων<sup>2</sup>, ἐξ ὧν ἐκφύονται φύλλα, ἐνίοτε δὲ ἀναβλύζει ἐκ τοῦ στομίου των καὶ ὕδωρ, συμβολίζον τὴν εὐεργετικὴν ἐνέργειαν τούτου ἐπὶ τῆς βλαστήσεως.

Ὁ Pfister εἰκάζει ὅτι καὶ τὸ θέμα τῶν φυλλοφόρων καὶ ἀνθοφόρων ἀγγείων τῆς ἑλληνιστικῆς τέχνης προέρχεται ἐξ ἐκείνων, διαμορφωθὲν ἐν Αἰγύπτῳ<sup>3</sup> ὑπὸ Ἑλλήνων ἀσφαλῶς καλλιτεχνῶν.

Ἡ ἐκδοχὴ δὲν φαίνεται ἀπίθανος, ἐφ' ὅσον, ὡς εἵπομεν ἀνωτέρω, κατὰ προγενεστέρους χρόνους ἐν τῇ ἑλληνικῇ τέχνῃ τὰ φυτὰ ἐκφύονται ἐκ τοῦ ἐδάφους, ἐξαίρουμένων τῶν ἐκ τῶν δεινῶν καὶ ληκύθων τῶν γαμηλίων παραστάσεων ἐκφυομένων<sup>4</sup>.

Πιθανῶς ἡ σύνθεσις αὕτη διευτυπώθη ἐν Ἀλεξανδρείᾳ, ἡ ὅποια ἦτο σπουδαιότατον κέντρον τῆς λατρείας τοῦ Διονύσου καὶ τῶν Βακχικῶν ἑορτῶν ἀπὸ τῆς ἐποχῆς τῶν Πτολεμαίων<sup>5</sup>.

Μὲ τὴν πάροδον τοῦ χρόνου τὰ ἀποτελοῦντα τὴν σύνθεσιν στοιχεῖα ἀπώλεσαν τὴν σημασίαν τῶν ἀρχαίων δοξασιῶν, αἵτινες προεκάλεσαν τὴν παράστασιν, ὡς ἐκ τούτου δὲ καὶ αἱ πολλαπλαῖ παραλλαγαί του. Ἡ σύνθεσις συναντᾶται ἐπὶ πλείστων μνημείων ὑπὸ διαφόρου τύπου<sup>6</sup>.



Εἰζ. 9. Ἡ Αἰγυπτιακὴ θεὰ Hathor, ἀναδουμένη ἐκ τοῦ ἱεροῦ δένδρου αὐτῆς.

1 R. Pfister, Études textiles ἐν Revue des Arts asiat. τ. VIII, 1934. ἀνάτυπον σ. 77. κέξ. ὅπου καὶ αἱ σχετικαὶ παραπομπαὶ καὶ ἔγχρ. πίν. XXV ἔναντι σ. 80.

2 Περὶ τούτων ἰδ. Contenau, Manuel d'arch. orientale τόμ. 2ος σελ. 622 passim καὶ εἰκ. 472, σελ. 681. Helène Danthine, ἐνθ' ἄν. σελ. 58, ὅπου καὶ αἱ σχετικαὶ παραπομπαί. Ὁμοίον παρατηρεῖται καὶ εἰς τοιχογραφίαν τῆς Doua Europos, ἐξ οὗ διαπιστοῦται ἡ συνέχεια τῶν παραδόσεων καὶ τῶν εἰκονογραφικῶν θεμάτων εἰς τὴν δυτικὴν Ἀσίαν, H. Danthine ἐνθ' ἄν. σελ. 54. Fabri, Mesopotamian and Early Indian Art Comparisons ἐν Études d'orientalisme à la mémoire de Raymond Linossier. Paris 1932. σελ. 219 καὶ ἐξ. Τὸ ἀγγεῖον μὲ τὴν αὐτὴν συμβολικὴν σημασίαν παρατηρεῖται καὶ ἐπὶ Σασσανιδικῶν μνημείων κρατούμενον ὑπὸ τῆς Anāhitā θεᾶς τοῦ ὑγροῦ στοιχείου. Christensen, L'Iran sous les Sassanides. 1944. σελ. 460 καὶ εἰκ. 45, σελ. 459 ἐπὶ τῆς ἄνω ζώνης ἀριστερά.

3 Pflsler, ἐνθ' ἄν. σελ. 80.

4 ἰδ. προχείρως. Ch. Gulick, The Life of the Ancient Greeks, Ney-York. 1910, εἰκ. 24, σελ. 120.

5 Ἀθῆν. ὅ. 196 καὶ ἐξ., ὅπου περὶ τῆς τελεσθείσης ἐν Ἀλεξανδρείᾳ Διονυσιακῆς πομπῆς ὑπὸ τοῦ Πτολεμαίου τοῦ Φιλαδέλφου. Al. Grenier, Le génie Romain dans la religion, la pensée et l'art. Paris, 1925 σελ. 291. G. Méautis, Dionysos chez le poète ἐν Ἀρχ. Ἐφ. 1937 σελ. 28 καὶ ἐξ.

6 Ἄννης Ἀποστολάκη ἐνθ' ἄν. σελ. 118 καὶ ἐξ., ὅπου σχετικαὶ παραπομπαί. Τὸ ἀγγεῖον μετὰ κληματίδος τίθεται καὶ ὡς ἀπλοῦν διακοσμητικὸν θέμα ἐπ' ἀλλήλα ἀγγεῖα κοσμοῦσι σήματα. I. Errera, Collection d'anciennes étoffes égyptiennes ἀρ. 136, 137, σελ. 62. Συναντῶνται ἐπίσης ἐπὶ ὑφασμάτων παρακείμενα ἀγγεῖα μετὰ κληματίδων σχηματίζοντα κύκλον πέριξ κεντρικῆς μορφῆς σημείου. Kendrick, Catalogue, τόμ. 1ος, εἰκ. 96, πίν. XXII.

Κατὰ τοὺς Βυζαντινοὺς χρόνους οἱ εὐκαμπτοὶ κλάδοι τῆς ἀμπέλου συστρέφονται πολυτρόπως περιβάλλοντες ἱερὰ πρόσωπα<sup>1</sup>, ἀλλὰ καὶ ζῶα καὶ πτηνά, ἀκόμη δὲ καὶ διαφόρους σκηνας, ὡς εἴπομεν ἀνωτέρω, ἀλλ' οὐδαμοῦ λαμβάνουσι, καθ' ὅσον τοῦλάχιστον γνωρίζω, τὸ σχῆμα τῆς ὑπὸ ἐξέτασιν κληματίδος.

Εἶναι συνηθέστατον καὶ εἰς τὴν χριστιανικὴν τέχνην τὸ θέμα τοῦ ἀνθοφόρου ἀγγείου, μετὰ τοῦ ὁποίου εἰκονίζονται ἐνίοτε καὶ συμβολικὰ πτηνά (περιστεραί, παγώνια) πίνοντα ἐξ αὐτοῦ «ὑποδηλοῦντα... τὸν δροσισμὸν τῆς ψυχῆς καὶ κατὰ τινὰς τὴν θεῖαν εὐχαριστίαν»<sup>2</sup>.

Ἡ ἐρμηνεῖα αὕτη δὲν ἀντίκειται πρὸς τὴν ἐκδοχὴν ὅτι τὸ ἀγγεῖον δὲν ἦτο ἀπλῶς διακοσμητικόν, ἀλλ' ὡς ἀμφορεὺς συμβολικὴ παράστασις τοῦ περιεχομένου ἐν αὐτῷ ὑγροῦ, τοῦ συμβολισμοῦ μετατρεπομένου συμφώνως πρὸς τὰς θρησκευτικὰς ἐννοίας ἐκάστης ἐποχῆς. Ὅ,τι συμβαίνει δηλ. καὶ ὡς πρὸς τὴν ἀμπελον, ἀποβῆσαν σὺν τῷ χρόνῳ ἐν τῶν συνηθεστάτων θεμάτων τῆς χριστιανικῆς τέχνης συμφώνως πρὸς τοὺς λόγους τοῦ Ἰησοῦ «ἐγὼ εἰμί ἡ ἀμπελος ἡ ἀληθινή».

Τὰ θέματα τῆς ἀρχαίας τέχνης ἀναμφιβόλως δὲν ἐξαφανίζονται ἐντελῶς, ἀλλὰ συσκοτίζονται καὶ λησμονεῖται ἢ ἀρχικὴ τῶν σημασία, μεταβάλλονται δὲ πολλάκις εἰς διακοσμητικὰ στοιχεῖα, διατηρούμενα εἰς τὴν λαϊκὴν τέχνην καὶ μάλιστα εἰς γεωγραφικὰς περιοχὰς ἀπομεμακρυσμένας τοῦ κέντρου. Ἀφανῆ καὶ ἄσημα ἐπιζῶσιν ἐκεῖ, ἀναφαίνονται δὲ πολλάκις μετὰ πάροδον πολλοῦ χρόνου, ἐνίοτε δὲ καὶ εἰς κέντρα, ὅπου ἔχουσιν εἰσαχθῆ νέα θέματα ἐκ τῆς ἐπικοινωνίας μετὰ λαῶν ξένου πολιτισμοῦ.

Προφανῶς δὲν ἀνεγεννήθησαν ἐκ τῆς τέφρας τῶν, ὅπως ὁ μυθικὸς Φοῖνιξ, ἀλλ' ἐξηκολούθουν ἀντιγραφόμενα σποραδικῶς καὶ τυχαία σύμπτωσις ἐπανάφερε ταῦτα εἰς τὴν ἐπιφάνειαν.

Δὲν εἶναι λοιπὸν παράδοξον ὅτι εὐρίσκομεν ἐπιβίωσιν τοῦ θέματος ἐν οὐσιώδει παραλλαγῇ καὶ εἰς πλεῖστα κεντήματα τῆς Κρήτης, ἀναγόμενα εἰς τοὺς μετὰ τὴν Ἑλῶσιν χρόνους, ὅπου εἰκονίζονται ἀγγεῖα, ἐπὶ δὲ τῶν ἐκφυομένων ἐξ αὐτῶν καὶ ποικιλοτρόπως διακλαδιζομένων ἀνθοφόρων βλαστῶν κάθηνται μυθικὰ τέρατα, ἀνθρώπινα μορφαί, μικρὰ ζῶα, πτηνά, ἐνίοτε δὲ καὶ δικέφαλος ἀετός, ἐνδειξις τῆς Βυζαντινῆς κληρονομίας καὶ τῆς προσαρμογῆς τοῦ θέματος πρὸς τὰ ἐκάστοτε πιστευόμενα.

Διὰ τῆς μελέτης τῶν ἀπαραμίλλων εἰς πλοῦτον θεμάτων καὶ διακοσμητικῶν στοιχείων μεταβυζαντινῶν κεντημάτων τῆς Κρήτης<sup>3</sup> διαπιστοῦται ἡ συνέχεια ἀρχαιοτάτων δοξασιῶν καὶ παραδόσεων ὑφισταμένων τὴν φυσικὴν ἐξέλιξιν τῶν θεμάτων ἐκ τοῦ χρόνου καὶ τῶν ξένων ἐπίδρασεων. Εἶναι καταφανῆς ἡ ἑλληνικὴ καὶ βυζαντινὴ παράδοσις, ἀλλ' εἶναι αἰσθητὴ καὶ ἡ ἀνατολικὴ ἐπίδρασις ἀφ' ἐνὸς μὲν διὰ τοῦ Βυζαντίου, ἀφ' ἐτέ-

1 Εἰς τὸ θέμα λ.χ. τῆς ρίζης τοῦ Ἰησοῦ.

2 Γ. Σωτηρίου, Χριστιανικὴ καὶ Βυζαντινὴ ἀρχαιολογία, τόμ. 1ος, σελ. 120. Ἀ. Ὁρλάνδου, Παλαιοχριστιανικαὶ βασιλικαὶ τῆς Λέσβου. Ἀρχ. Δελτ. τόμ. 12ος (1932), σελ. 67.

3 Τὰ σφριζόμενα κεντήματα τῆς Κρήτης προέρχονται ἐκ τῶν πρὸς στολισμὸν τῆς οἰκίας προωρισμένων, τὰ

πλεῖστα ὅμως ἐκ τοῦ διακόσμου ποδογύρου ὑποκαμίσων τῆς πρὸ μακροῦ χρόνου τεθείσης ἐν ἀχρηστία παλαιᾶς γυναικείας ἐνδυμασίας, τῆς ὁποίας μόνον ὑπόλοιπα εὐρίσκονται εἰς Μουσεῖα, ἰδιωτικὰς συλλογὰς καὶ εἰς Μοναστήρια τῆς Κρήτης, κατατεθέντα ὡς ἀφιερώματα ὑπὸ τῶν κατόχων τῶν, μετεπονηθέντα δὲ εἰς ἄμφια.

ρου δὲ διὰ τῆς ἀπὸ ἀρχαιοτάτων χρόνων ἐπικοινωνίας τῆς μεγαλονήσου μετὰ τῶν παρὰ τὴν ἀνατολικὴν λεκάνην τῆς Μεσογείου χωρῶν. Ἡ δυτικὴ ἐπίδρασις ἢ ἀσκηθεῖσα ὑπὸ τῆς Φραγκοκρατίας παρατηρεῖται εἰς μικροτέραν κλίμακα, θεμάτων μάλιστα τινῶν δύναται τις νὰ ὑποστηρίξῃ τὴν παλιν-όσθησιν.

Ὁ διάκοσμος τῶν κεντημάτων, ὡς ἐπὶ τὸ πλεῖστον, εἶναι καθ' ὀριζοντίους ζώνας, ἐπὶ τῶν ὁποίων ἐπαναλαμβάνονται—πλὴν σπανίων ἐξαιρέσεων—δύο ἐναλλασσόμενα θέματα. Ἐκ τούτων τὸ ἓν—τὸ κύριον τρόπον τινὰ θέμα—εἶναι μεγαλυτέρων διαστάσεων. Τὰ θέματα εἶναι κυρίως ἀνθοφόρα ἄγγεῖα, φέροντα ἐπὶ τῶν κλάδων τῶν ἔμφυχα

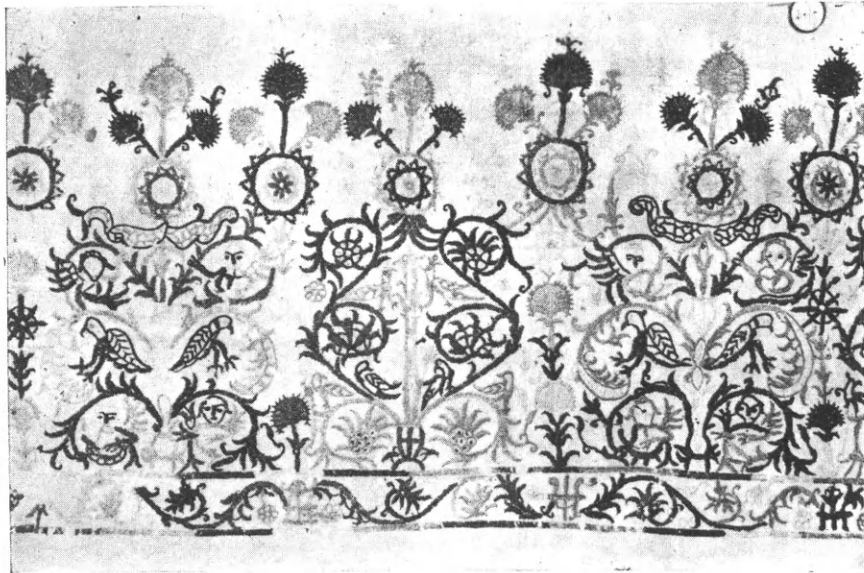

Εἰκ. 10. Κέντημα Κρητικὸν μετ' ἄγγέλων.

ὄντα ἐκ τοῦ φυσικοῦ κόσμου ἢ καὶ μυθικὰς μορφάς. Παρεμφερῆ, ἀλλ' ἀπλούστερά πως, παρατηροῦνται καὶ ἐπὶ ὑφαντῶν.

Ἐκ τῆς πλουσίας συλλογῆς κρητικῶν κεντημάτων τοῦ Μουσείου Κοσμητικῶν Τεχνῶν παραλαμβάνω τινὰ, ἐκ ποδογύρων γυναικείων ὑποκαμίσων, ἐπὶ τῶν ὁποίων εἶναι καταφανῆς ἢ ἀρχαία παράδοσις.

1) Τὸ ὑπ' ἀριθ. 2494. Ἐξ ἐκφυομένου ἐκ μικροσκοπικοῦ ἄγγείου κατακορύφου στελέχους ἐκβλαστάνουν κλώνοι συμμετρικῶς ἐκατέρωθεν ἐλισσόμενοι (εἰκ. 10) καὶ περικλείοντες πτηνὰ μὲν καὶ ἄνθη ἐπὶ τοῦ ἐνὸς θέματος—τοῦ μεσαίου ἐπὶ τῆς εἰκόνας, ἐπὶ δὲ τοῦ ἑτέρου—τοῦ πρώτου καὶ τοῦ τρίτου—ἐπὶ τῶν τριῶν ἐπαλλήλων κυκλοτερῶς συστρεφομένων ζευγῶν κλώνων περιέχονται παιδικαὶ πτερωταὶ προτομαὶ (ἄγγελᾶκια, ὅπως μοῦ εἶπον ἐν Κρήτῃ), ἐναλλασσόμεναι πρὸς πτηνὰ.

2) Τὸ ὑπ' ἀρ. 2497. Τὸ ἕτερον ἐκ τῶν δύο ἐναλλασσομένων θεμάτων τῆς μεσαίας ζώνης παριστᾷ ἄγγεῖον μετὰ λαβῶν, ἐπὶ τοῦ στομίου τοῦ ὁποίου κάθηται ἢ συνηθεστάτη ἐπὶ κρητικῶν κεντημάτων τερατώδης γυναικεῖα μορφή, ὀνομαζομένη ἐν Κρήτῃ *Γοργόνα*, κρατοῦσα δι' ἐκάστης τῶν ἐκτεινομένων ὀριζοντίως χειρῶν τῆς τὸν καμπυ-

λούμενον πρὸς τὰ ἄνω καὶ ἐσχηματισμένον εἰς οὐρὰν ἰχθύος ὁμόνυμον πόδα<sup>1</sup>. Φέρει στέμμα κορυφούμενον εἰς ἄνθη καὶ φύλλα (εἰκ. 11). Οἱ φυλλοφόροι μετ' ἀνθέων καὶ καρπῶν κλάδοι, ἐπὶ τῶν ὁποίων κáθηνται, συμμετρικῶς εἰκονιζόμενοι, δύο παιδικαὶ μορφαὶ καὶ δύο παγώνια, δὲν ἐκφύονται ἐκ τοῦ στομίου τοῦ ἄγγελίου ἀλλ' ἀνελίσσονται ἐκ τῆς βάσεώς του<sup>2</sup>. Εἰς τὰ μεταξὺ τῶν κλάδων καὶ τῆς κάτω ἐλευθέρως ζώνης σχηματιζόμενα κενὰ δύο ἰχθύες, δηλοῦντες κατὰ πᾶσαν πιθανότητα συμβολικῶς τὴν φύσιν τῆς «Γοργόνας» ὡς θαλασσίας θεότητος. Οἱ ἰχθύες δὲν παρατηροῦνται πάντοτε εἰς τὰς ἐπὶ ὑφασμάτων παραστάσεις τοῦ αὐτοῦ θέματος.

Ἐπὶ τῆς Γοργόνας τῶν Κρητικῶν κεντημάτων ἔχομεν ἀσφαλῶς ἀπήχησιν ἀρχαίου, ἐκ τῶν περὶ τὸν Μ. Ἀλέξανδρον παραδόσεων, μύθου<sup>3</sup>, λίαν διαδεδομένου ἐν Κρήτῃ



Εἰκ. 11. Κρητικὸν κέντημα μετὰ Γοργόνας.

περὶ τῆς μεταμορφώσεως ἀπὸ τῆς ὀσφύος καὶ κάτω εἰς ἰχθὺν τῆς ἀδελφῆς τοῦ Μεγάλου Μακεδόνας, ἣτις ἔκτοτε περιπλανᾶται εἰς τὴν θάλασσαν, ὁσάκις δὲ συναντήσῃ θαλασσοπόρους ἐρωτᾷ «Ὑῆ Ἀλέξανδρος ὁ βασιλεὺς;» Εἰς καταφατικὴν ἀπάντησιν ἀφήνει αὐτοὺς νὰ ἐξακολουθήσουν τὸ ταξιδιὸν των, εἰς ἀρνητικὴν ὁμως τοὺς καταποντίζει.

3) Τὸ ὑπ' ἀριθ. 2335 σπουδαιότατον διὰ τὴν ποικιλίαν τῶν θεμάτων του (εἰκ. 12), πάντων παριστῶντων ἄγγεῖα μετ' ἀνθέων καὶ τινὰ μετὰ καρπῶν μεταξὺ δὲ τῶν κλάδων

<sup>1</sup> Θαλάσσια τέρατα ἀνθρωπομιγῆ ἐμφανίζονται ἀπὸ τοῦ βου αἰῶνος ἐν τῇ ἑλληνικῇ τέχνῃ. Ὁ Πausanias (8. 41, 6) ἀναφέρει ξόανον τῆς Εὐρυνομῆς «γυναικὸς τὰ ἄχρι τῶν γλουτῶν, τὸ ἀπὸ τούτου δ' ἔστιν ἰχθύς». Μετὰ διπλῆς οὐρᾶς ἰχθύος εἰκονίζονται καὶ Τρίτωνες, ἰδὲ προχείρως Γ. Π. Οἰκονόμον, Ψηφιδωτὸν ἐν Σπάρτῃ. Ἄρχ. Δελτ., τόμ. 4ος (1918) εἰκ. 1, σ. 171. Ὁ Κεραμόπουλλος, πραγματευόμενος περὶ τοῦ ἔχοντος ἰχθυόμορφον τὸ ὄπισθεν μέρος τοῦ σώματος μυθικοῦ προσώπου Γλαύκου, λέγει ὅτι «τοιαῦτα συγκράσεις φύσεων καὶ παραγωγὰν θεῶν κατωτέρου βαθμοῦ, δαιμόνων λαϊκῶν ἐν τοῖς μετέπειτα χρόνοις, εἶναι κληρονομία τοῦ κρητομυκηναϊκοῦ πολιτισμοῦ». Μυκηναϊκά· ἀ' ἰχθυοφαγία· ἐν

Ἄρχ. Δελτ. τόμ. 4ος, σ. 93, ὅπου καὶ αἱ σχετικαὶ παραπομπαί.

<sup>2</sup> Ἰδὲ προχείρως Μ. Καλλιγᾶ, Οἱ πεσσοὶ τῆς Πτολεμαΐδος. Ἄρχ. Ἐφ. 1938, εἰκ. 25, σ. 96, ὅπου ὁμως τὸ φύλλωμα συγγέεται μετὰ τῆς βάσεως τοῦ ἄγγελίου. Ἐπὶ τῶν μεταβυζαντινῶν κεντημάτων τῆς Κρήτης δὲν εἶναι ἀπίθανον ὅτι προέρχεται τὸ θέμα καὶ ἐκ τῆς συνηθείας νὰ φυτεύουν εἰς τὰς ὑπὸ τὸν πυθμένα ὁπὰς ἀνηρημένης γάστρας ἀναρριχώμενα φυτὰ.

<sup>3</sup> Ἰδὲ Ν. Πολίτου, Παραδόσεις, μέρ. 1ον, σ. 308 κέξ. καὶ μέρ. 2ον, σ. 1192 κέξ., ὅπου αἱ διάφοροι παραλλαγὰι τοῦ μύθου καὶ οἱ τύποι καὶ εἰκ. 16, σ. 1186, ἔνθα παρεμφερῆς εἰκὼν «Γοργόνας» τῆς ἐποχῆς τοῦ Τιβερίου.

εικονίζονται μυθικαὶ ἢ συμβολικαὶ μορφαὶ καὶ πτηνὰ ἔχοντα ὡς ἐξῆς ἐξ ἀριστερῶν πρὸς δεξιὰ.

α') Ἄγγειον ὑπεράνω τοῦ ὁποίου εἰκονίζονται δικέφαλος ἀετός, ἀνθοφόροι κλαδίσκοι καὶ πάλιν δικέφαλος ἀετός.

β') Ὁ ἐκ τοῦ δευτέρου ἀγγείου κατακόρυφος βλαστὸς σχηματίζεται εἰς—ἐπιστεγαζόμενον ὑπὸ τριῶν ἀνθέων—κύκλον περικλείοντα κατὰ μέτωπον ἀνδρικήν μορφήν ὀλίγον ἀνωτέρω τῆς ὀσφύος καὶ ἐκτεινουσάν τὰς χεῖρας πρὸς τὸν κυκλικὸν σχῆμα

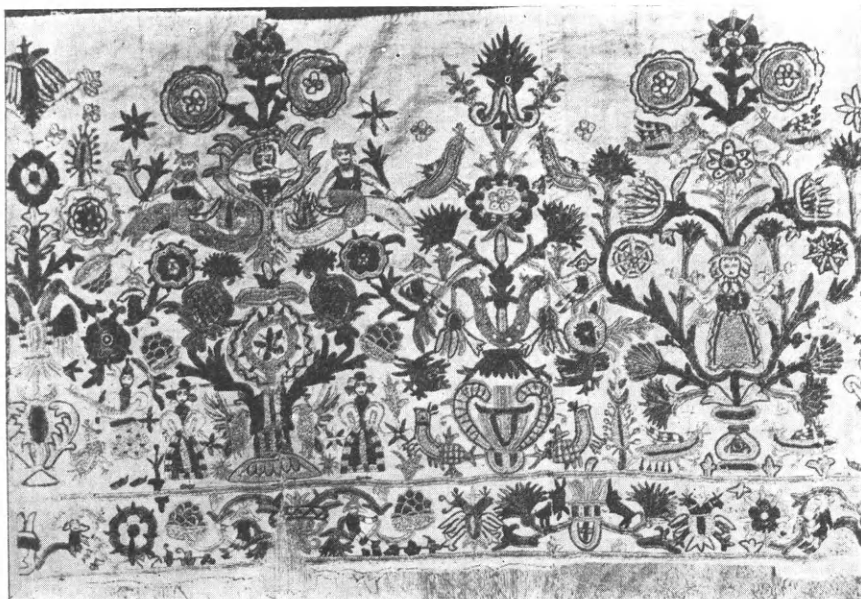

Εἰκ. 12. Κέντημα Κρητικὸν μετὰ μυθικῶν παραστάσεων.

βλαστὸν. Ἐκατέρωθεν τούτου καὶ ὑπὸ τὸν κύκλον δύο περωτοὶ δράκοντες, ἐκάστου φέροντος ἐπὶ τῆς ράχεώς του γενειοφόρον ἀνδρικήν μορφήν κερασφόρον.

γ') Τὸ ἀγγεῖον τοῦτο φέρει ὑπεράνω τῶν χειλέων του τερατώδη ὄφιν, φέροντα ἀντὶ οὐρᾶς καὶ κεφαλῆς δύο κεφαλὰς μετὰ κεράτων, κρατούσας διὰ τοῦ στόματός των ἄνθος στρεφόμενον πρὸς τὰ κάτω. Ἐπὶ τῶν διακλαδώσεων τοῦ κεντρικοῦ στελέχους κἀθιναὶ δύο παιδικαὶ μορφαὶ καὶ ὀλίγον κατωτέρω τῆς κορυφῆς δύο πτηνὰ ἀντωπά.

δ') Ὁ ἐκφυόμενος ἐκ τοῦ ἄκρου δεξιοῦ ἀγγείου βλαστὸς διχάζεται ὀλίγον ἀνωτέρω τοῦ στομίου τοῦ ἀγγείου, λαμβάνων δὲ ριπιδοειδὲς σχῆμα περικλείει γυναικίαν ὀλοσώματον μορφήν κατ' ἐνώπιον, κρατοῦσαν δι' ἐκάστης τῶν ἐκτεινομένων ὀριζοντίως χειρῶν της συμφυῆς πρὸς τὸν βλαστὸν τοῦ περιγράμματος γαρύφαλλον. Ἡ μορφή φέρει βραχεῖαν ἀλλὰ πυκνὴν οὐλὴν κόμην, πλαισιοῦσαν τὸ πρόσωπον καὶ στέμμα μετὰ δύο κερατοειδῶν ἀποφύσεων. Εἰς τὴν Κρήτην, ὅπως ἐπληροφορήθη ὑπὸ γηραιᾶς κυρίας, τὴν ὀνομάζουν «τὸ στοιχειὸ τοῦ δέντροῦ». Παρεμφερῆς Γοργόνα εἰκονίζεται ἐπὶ Κρητικῷ κεντήματι τῆς συλλογῆς τῆς κ. Ἑλένης Σταθάτου.

Ἡ παράστασις ἐνθυμίζει τὴν τῆς Δάφνης (εἰκ. 4), ἡ ὁποία δὲν συνεχίζεται μὲν ἐπὶ εἰκονικῶν μνημείων, καθ' ὅσον τοῦλάχιστον γνωρίζω, διετηρήθη ὁμως κατὰ τὸ περιε-

χόμενον τῆς συνθέσεως εἰς τὰς ἄνευ διακοπῆς σφριζόμενας ἐκ παμπαλαίων χρόνων παραδόσεις. Ἡ σύνθεσις εἶναι ἄπτὸν παράδειγμα πρὸς ἐξήγησιν τῶν ἐπανεμφανιζομένων μετὰ μακρῶν χρόνων νάρκην εἰκονικῶν τινων τύπων, τοὺς ὁποίους ἐδημιούργησαν ἐκ νέου ψυχολογικοὶ λόγοι, αἱ ἀδιασπᾶστου συνεχείας προλήψεις καὶ δοξασίαι περὶ τῶν ἐνοικούντων ἐντὸς τῶν στοιχειωμένων δένδρων Νυμφῶν ἢ τεράτων.

Κατὰ πᾶσαν πιθανότητα σχέσιν πρὸς τὰ στοιχειωμένα δένδρα ἔχει καὶ τὸ θέμα τοῦ δευτέρου ἄγγείου μὲ τὴν εἰκονιζομένην ὡς ἐνοικοῦσαν τρόπον τινὰ ἐντὸς τοῦ κύκλου μορφήν καὶ τοὺς ἐκατέρωθεν περρωτοὺς δράκοντας μὲ τὰς ἐπιβαινούσας κερα-



Εἰκ. 13. Δικέφαλος ὄφης Κρητικῆς δακτυλίου, (δμ. 0.022: ὕψ. 0.016).

σφόρους μορφάς. Πιθανῶς οἱ δράκοντες οὗτοι εἶναι οἱ φρουροὶ τοῦ δένδρου<sup>1</sup>, σχετιζόμενοι πρὸς τοὺς τοῦ νομίσματος τῶν Μύρων τῆς Λυκίας (εἰκ. 7), ἐπὶ τοῦ ὁποίου ὁμως οἱ ὑπερασπισταὶ δράκοντες εἰκονίζονται ἐκδιώκοντες τοὺς ἐπιχειροῦντας νὰ κόψωσι τὸ δένδρον.

Ἄξιοσημείωτος εἶναι καὶ ὁ τερατώδης ὄφης, φέρων ἀντὶ οὐραῖς δευτέραν κεφαλὴν. Εἰς τὰ Κρητικὰ κεντήματα παρατηροῦνται συνηθέστατα ἐξερχόμενοι ἐκατέρωθεν τοῦ ἄγγείου δύο ὄφεις εἰκονιζόμενοι συμμετρικῶς—ἐνίοτε μάλιστα κρατοῦσιν εἰς τὸ ἀνοικτὸν στόμα των καὶ κυκλικόν τι ἀντικείμενον, τὸν πολύτιμον μυθικὸν λίθον<sup>2</sup>—ἀλλ' ἀσφαλῶς δὲν πρόκειται περὶ παρανοήσεως τοῦ θέματος. Ὁ ὄφης τοῦ τρίτου ἄγγείου φαίνεται σαφῶς ἔχων τὸ σῶμα συνεχόμενον, στρογγυλούμενον καὶ ἀνερχόμενον συμμετρικῶς ὑπεράνω τοῦ χείλους τοῦ ἄγγείου. Ἔχει ἄρα γε συμβολικὴν τινα σημασίαν συνδεομένην μετὰ τινος παμπαλαίας παραδόσεως; Ἄδηλον.

<sup>1</sup> Ἴδὲ Ν. Πολίτου, Παραδόσεις, μέρ. 2ον, σ. 916 κέξ.

<sup>2</sup> Περὶ τούτου ἰδὲ Ν. Πολίτου, Παραδόσεις, μέρος 2ον, σ. 984 κέξ.

Πάντως ὁ δικέφαλος ἄνευ οὐράς ὄφρις παρατηρεῖται καὶ ἐπὶ γυναικείων δακτυλίων σχηματιζομένων ἐκ δις ἐλισσομένου περὶ τὸν δάκτυλον ὄφρα, φέροντος ἐπίσης δύο κεφαλὰς ἀντὶ οὐράς καὶ κεφαλῆς (εἰκ. 13). Ὁ δακτύλιος τοῦ τύπου τούτου προσφέρεται εἰς τινὰς περιοχὰς τῆς Κρήτης ὑπὸ τοῦ μνηστήρος κατὰ τὴν πρώτην ἐπίσκεψίν του εἰς τὴν μελλόννυμφον <sup>1</sup>.

Ὁ κ. F. Charouthier, εἰς τὸν ὁποῖον εἶχον δεῖξει τῷ 1939 τὸν χρυσοῦν δακτύλιον εἰς τὴν Κρήτην, κατὰ τὴν τελευταίαν διαμονήν του εἰς τὰς Ἀθήνας μοῦ ἐξήτησε νὰ φωτογραφῆσῃ τοῦτον, διότι τὸ αὐτὸ θέμα εὔρεν ἐπὶ Μινωϊκοῦ μνημείου.

Περὶ τῶν λοιπῶν στοιχείων τοῦ κεντήματος <sup>2</sup> (λυράρηδων, χορευτριῶν καὶ λοιπῶν) πραγματεύομαι λεπτομερῶς εἰς εἰδικὴν μελέτην μου περὶ τῶν Κρητικῶν κεντημάτων τοῦ Μουσείου Κοσμητικῶν Τεχνῶν, μέλλουσαν νὰ δημοσιευθῇ προσεχῶς.

Ἐν ὀλίγοις προσθέτω ὅτι τὰ πλεῖστα τῶν θεμάτων ἀνάγονται εἰς ἀρχαιοτάτας παραδόσεις περὶ τῶν στοιχειωμένων δένδρων καὶ τῶν συνδεομένων μετ' αὐτῶν προλήψεων δηλουσῶν τὴν μακροβιότητα τῶν θεμάτων.

Ἐξαιρετικὸν ἐνδιαφέρον ἀπὸ τῆς αὐτῆς ἀπόψεως παρουσιάζουν καὶ κεντήματά τινα τῆς Ἡπείρου, εἰς τὰ ὁποῖα παρατηροῦνται συναφῆ στοιχεῖα προερχόμενα κατὰ πᾶσαν πιθανότητα ἐκ μακρῶς παραδόσεως.

1) Τὸ ὑπ' ἀρ. 2206 κέντημα τοῦ Μουσείου Κοσμητικῶν Τεχνῶν εἶναι ἀξιόλογον διὰ τὸν κυκλικὸν περίπου σχηματισμὸν τῶν ἐκ τῆς προχοῖδος ἐξερχομένων μετὰ μακρῶν μίσχων ἀνθέων, τὰ ὁποῖα ραμφίζουσι πτηνά, ἐν ᾧ ἐπὶ τῆς κορυφῆς τοῦ κατακορύφου στελέχους ἴσταται ἀνδρική μορφή κατὰ μέτωπον (εἰκ. 14). Ἡ σχετικὴ ὁμοιότης τοῦ θέματος πρὸς τὰ προηγούμενα εἶναι ἀπαραγνώριστος καὶ κατὰ πᾶσαν πιθανότητα ἀπηγεῖ τὴν αὐτὴν παράδοσιν ἐν ἐξελίξει.

Ἀνατολικὴν ἐπίδρασιν δηλοῦσι τὰ δύο ἀνωπὰ παγώνια ἐκατέρωθεν τῆς προχοῖδος.

2) Τὸ τῆς εἰκ. 15 κέντημα ἀνήκει εἰς τὸ Μουσεῖον Μπενάκη καὶ παριστᾷ γάμον <sup>3</sup>.

<sup>1</sup> Τὸ Μουσεῖον Κοσμητικῶν Τεχνῶν ἔχει πέντε ὁμοίου τύπου τὸν ὑπ' ἀρ. 2351 χρυσοῦν, τὸν ὑπ' ἀρ. 2352 ἐπίχρυσον καὶ τοὺς ὑπ' ἀρ. 2353, 2353a καὶ 2354 ἀργυροῦς. Ὁμοῖος δακτύλιος ὑπάρχει καὶ εἰς τὴν συλλογὴν τῆς κ. Ἐλ. Σταθάτου, ἀγνώστου προελεύσεως. Εἰς τὴν αὐτὴν συλλογὴν περιλαμβάνονται καὶ ἄλλα κοσμήματα παρεμφερῆ, 1 ἐνώτιον ἐκ Θεσσαλονίκης καὶ 7 βραχιόλια ἀργυρᾶ ἐξ Ὀλύμπου.

<sup>2</sup> Τὰ ἀνωτέρω θέματα περιλαμβάνονται μεταξύ

ἄλλων (περωτιῶν ὄφρων κλπ.) εἰς τὰ περίφημα ἄμφια τῶν Ἀρχαίων, κόμης πλησίον τοῦ Ἡρακλείου τῆς Κρήτης, καὶ τινὰ τούτων εἰς Κρητικὸν κέντημα τῆς συλλογῆς τῆς κ. Ἐλένης Σταθάτου.

<sup>3</sup> Ἴδ. Ἀγγελικῆς Χατζημιχάλη, Μεσογειακὰ καὶ Ἑγγύς Ἀνατολῆς κεντήματα. Τὰ Ἑλληνικὰ κεντήματα. Ἡπειρος, Σκῦρος ἐν Byzantinisch - neugriechische Jahrbücher, τόμ. IB'. 1936. ἀνάτυπον σελ. 9, ὅπου ἡ περιγραφή τῶν προσώπων τῆς γαμηλίου πομπῆς.



Εἰκ. 14. Ἡπειρωτικὸν κέντημα μετὰ μορφῆς δενδρίτιδος.

Τὸ ἀπὸ τῆς ἡμετέρας ἀπόψεως ἐνδιαφέρον σημεῖον εἶναι τὸ πρὸς ἀριστερὰ ἀνθοφόρον ἀγγεῖον, τοῦ ὁποῖου οἱ δύο μεγαλύτεροι ἐξωτερικοὶ μετ' ἀνθέων βλαστοὶ κυρτοῦνται



Εἰκ. 15 Γάμος ἐπὶ Ἑπειρωτικοῦ κεντήματος.

ἐλαφρῶς πρὸς τὰ ἔσω καὶ ἐπὶ τῶν σχηματιζομένων ἐκ τούτων καὶ τοῦ κατακορύφου κεντρικοῦ ἄνθους κενῶν εἰκονίζεται ἀνὰ ἓν ἀνθρωποκέφαλον πτηνὸν μὲ τὴν κεφαλὴν κατ' ἐνώπιον (εἰκ. 16).

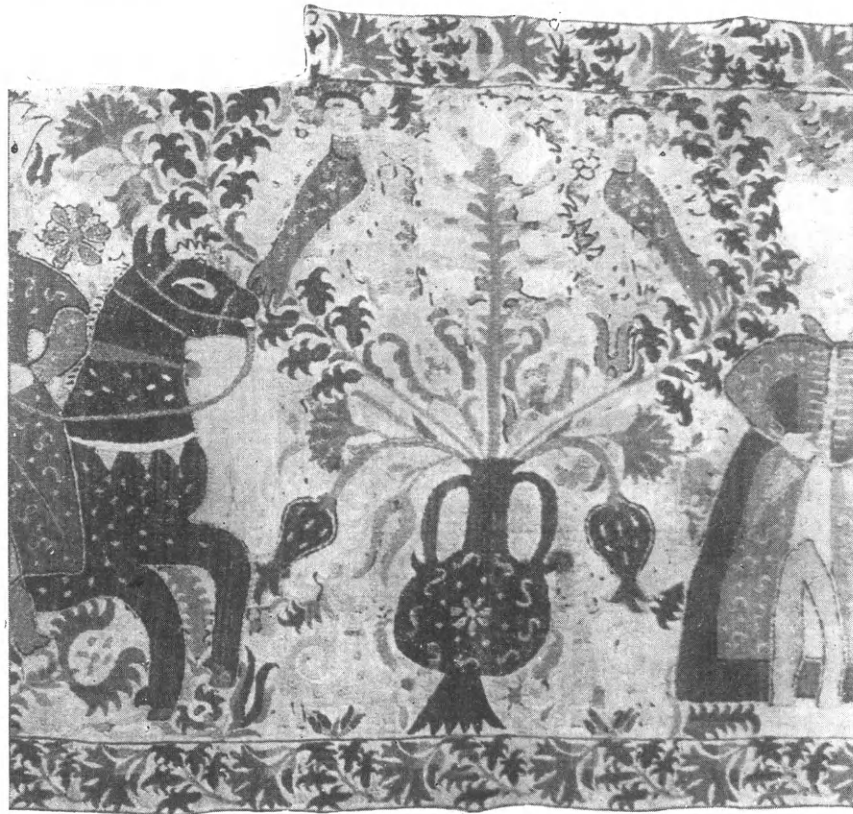

Εἰκ. 16. Ἑπειρωτικὸν κέντημα μετ' ἀνθρωποκέφαλον πτηνῶν (λεπτομέρεια τῆς εἰκ. 15).

Τὰ τερατώδη πτηνὰ παρίστανται εἰς πάσας τὰς ἀπεικονίσεις τῆς γαμηλίου πομπῆς τῶν Ἑπειρωτικῶν κεντημάτων, τὰς ὁποίας ἔχω ὑπ' ὄψει, δὲν ἀποκλείεται λοιπὸν



ἡ ἔκδοχή ὅτι ἔχουν συμβολικὴν σημασίαν συνδεομένην μετὰ μυθικῆς τινος παραδόσεως ὑποστάσης τὰς κατὰ τόπους καὶ χρόνους ἐπιδράσεις<sup>1</sup>.

Ὁ καθηγητὴς Ἄ. Ξυγγόπουλος, ἐξετάσας τὸ θέμα ἐπὶ διαφόρων μνημείων, ἀπέδειξεν ὅτι τὸ πρότυπον τούτου ἀνευρίσκεται εἰς τὴν Μουσουλμανικὴν τέχνην τῆς Περσίας καὶ τῆς Μεσοποταμίας, φαίνεται δὲ ὅτι ἐσχετίζετο πρὸς τὰς περὶ Παραδείσου μουσουλμανικὰς παραδόσεις<sup>2</sup>. Τοῦτο δύναται τις νὰ συμπεράνη ἐκ διαφόρων παραστάσεων κυρίως ὅμως ἐκ Περσικῆς εἰκόνας, ἀποκειμένης εἰς τὸ Ἐθνογραφικὸν Μουσεῖον τοῦ Ἄμστερδαμ, ὅπου τὸ ἀνθρωποκέφαλον πτηνὸν εἰκονίζεται καθήμενον ἐπὶ τοῦ Κορανίου μνημονευομένου Λωτοῦ (ιεροῦ προφανῶς δένδρου) ἐν τῷ μέσῳ εἰκόνας παριστάσεως τὸν Μωάμεθ ἐν τῷ Παραδείσῳ μετὰ τῶν συγγενῶν του<sup>3</sup>. Εἰς τὴν δοξασίαν ταύτην δέον ν' ἀποδοθῆ καὶ ἡ μεγίστη διάδοσις τῆς παραστάσεως παραληφθείσης καὶ ὑπὸ τῆς Βυζαντινῆς τέχνης.

Ποῖος ὅμως ὁ λόγος τῆς ἀπεικονίσεως τοῦ ἀνθρωποκεφάλου πτηνοῦ πάντοτε εἰς τὴν γαμήλιον πομπὴν καθημένου ἐπὶ κλάδων; Ἐλλείπει μαρτυρίων εἶναι δύσκολον νὰ ἀποφανθῆ τις περὶ τῆς σημασίας αὐτοῦ.

Ἐκ τῶν ἀνωτέρω διαπιστοῦται ὅτι τὰ θέματα τῶν Κρητικῶν κυρίως, ἀλλὰ καὶ τῶν Ἡπειρωτικῶν κεντημάτων ἔχουσι ποιάν τινα συγγένειαν πρὸς τὰ ἱερὰ δένδρα ἢ ἄνθη καὶ δὲν εἶναι ἀπίθανον ὅτι πρόκειται περὶ συνεχείας τῶν λαϊκῶν παραδόσεων ὑπὸ διαφόρους ἐπιδράσεις.

Ἀσφαλῶς τόσα χαρακτηριστικὰ σημεῖα ὁμοιότητος δὲν εἶναι δυνατὸν νὰ εἶναι τυχαῖα. Ἀναμφισβητήτως ἔχομεν ἐπιβίωσιν παλαιωτάτων παραδόσεων καὶ δοξασιῶν εἰς τὰς λαϊκὰς προλήψεις καὶ δεισιδαιμονίας περὶ τῶν στοιχειωμένων δένδρων καὶ τῶν ἐνοικούντων ἐν αὐτοῖς μεταφυσικῶν ὄντων.

Εἰς ἐπιβεβαίωσιν τῶν ἀνωτέρω ἔρχονται καὶ αἱ μέχρι σήμερον σφζόμεναι ἀρχαιόταται δοξασίαι περὶ τῆς προφυλακτικῆς δυνάμεως κατὰ τοῦ βασκάνου ὀφθαλμοῦ καὶ ἀποτροπῆς ἀπὸ τοῦ κακοῦ διαφόρων φυτῶν, βολβῶν καὶ καρπῶν.

Ἐκ τούτων ἀναφέρω προχείρως τὸν θάλλοντα βολβὸν τῆς σκίλλης (σκίλλοκρομμυδο), τὸν ὁποῖον καὶ σήμερον ἀναρτῶσιν ἀπὸ τοῦ ἀνωφλίου τῆς θύρας ἢ ρίπτουσιν ἐπὶ τῆς στέγης τῶν οἰκιῶν τὴν παραμονὴν τοῦ Νέου ἔτους<sup>4</sup>, τὸ σκόροdon (σκόροδα στὰ μάτια του) καὶ ἄλλα<sup>5</sup>.

ANNA ΑΠΟΣΤΟΛΑΚΗ

<sup>1</sup> A. J. B. Wace, *Mediterranean and Near Eastern Embroideries*. London, 1935 Plates II ἀρ. 13, πίν. XIX καὶ Text. I, σελ. 49. Δύο τοῦ αὐτοῦ θέματος ἠπειρωτικὰ κεντήματα εὑρίσκονται καὶ εἰς τὴν συλλογὴν τῆς κ. Ἐλ. Σταθάτου.

<sup>2</sup> Ἄνδρ. Ξυγγοπούλου, Πήλινον Βυζαντινὸν θυμια-

τήριον ἐν Ἀρχ. Ἐφ. 1930 σελ. 130, ὅπου καὶ αἱ σχετικαὶ παραπομπαὶ καὶ εἰκόνες.

<sup>3</sup> Ἄνδρ. Ξυγγοπούλου, ἔνθ' ἀν. σελ. 133.

<sup>4</sup> Ἴδ. I. Σβορώνου. Ἡ σκίλλα. Λαογραφία τόμ. 7ος 1923, σελ. 157.

<sup>5</sup> Harrison, *Prolegomena* σελ. 79 καὶ ἔξ.

## Ο ΑΝΔΡΙΑΣ ΜΙΛΩΝΟΣ ΤΟΥ ΚΡΟΤΩΝΙΑΤΟΥ

ΥΠΟ ΓΕΩΡΓΙΟΥ Π. ΟΙΚΟΝΟΜΟΥ

Ἐν τῷ πρὸ μικροῦ ἐκδοθέντι τόμῳ τῆς Ἀρχαιολογικῆς Ἐφημερίδος 1939-1941 ἀνέφερον ἐν σελ. 101 τὰ κατὰ τὸν ἀνδριάντα τοῦ Μίλωνος τοῦ Κροτωνιάτου, πατοῦντος ἐπὶ δίσκου καὶ κρατοῦντος στερωῶς ἐν τῇ ἀριστερᾷ ῥόαν, εἶπον δὲ καὶ περὶ τῆς διδομένης ὑπὸ τῶν ἀρχαίων συγγραφέων καὶ δὴ καὶ ὑπὸ τοῦ Ἀπολλωνίου τοῦ Τυανέως ἐρμηνείας.

Εἶναι ἄξιον πολλῆς προσοχῆς ὅτι ἐν τῇ ἀρχαιολογικῇ συλλογῇ τοῦ κόμιστος Κλαυδίου FAINA ἐν Ὀρβιέτῳ, τῇ γνωστῇ ὑπὸ τὸ ὄνομα Museo Etrusco Faïna, περιγραφείση δὲ ὑπὸ τοῦ D. CARDELLA ἐν τῷ ὁμωνύμῳ δημοσιεύματι Museo Etrusco Faïna, ὑπάρχει ὑπ' ἀριθ. 72 (CARDELLA σ. 71) ὑψίλαιμος ἀμφορέυς μελανόγραφος ἔχων τὴν παράστασιν δύο παλαιόντων ἀθλητῶν, ἀριστερὰ δὲ τοῦ ἐπόπτου μετὰ μακρᾶς ῥάβδου καὶ δεξιὰ ἐνὸς ἀθλητοῦ νικήσαντος, ὡς ἐμφαίνεται ἐκ τῶν κλάδων καὶ τῶν ταινιῶν, φέροντος δὲ εἰς ἀμφοτέρας τὰς χεῖρας ἀνὰ μίαν (;) ῥόαν (εἰκ. 1). Τὴν περιγραφὴν τῆς παραστάσεως τοῦ ἀμφορέως FAINA παραλαμβάνω ἐκ τοῦ σχετικοῦ περὶ τῆς μνημονευθείσης συλλογῆς τοῦ Ὀρβιέτου ἄρθρου τοῦ WERNER TECHNAU ἐν Röm. Mitteil. (53) 1938, 112 μετὰ τοῦ πίνακος 27. Τὸ ἀγγεῖον χρονολογεῖ ὁ συγγραφεὺς εἰς τὰς ἀρχὰς τοῦ 5<sup>ου</sup> αἰῶνος π.Χ. Ὁ φέρων τὰς ῥόας ἐστεμιμένος καὶ κλαδοφορῶν νικητῆς ἐν πάλλῃ ἀθλητῆς τῆς ἀγγειογραφίας FAINA δὲν εἶναι, προφανῶς, πιθανὸν ὅτι δύναται νὰ ἐρμηνευθῇ ὡς ἱερεὺς τῆς Ἥρας κατὰ τὴν ὑπὸ Ἀπολλωνίου τοῦ Τυανέως δοθεῖσαν λογίαν ἐρμηνείαν προκειμένου περὶ τοῦ ἀνδριάντος τοῦ Μίλωνος. Σημειωτέον δὲ ὅτι ἡ παρουσία τῆς ῥόας εἰς διπλοῦν δηλ. εἰς ἀμφοτέρας τὰς χεῖρας τοῦ νικητοῦ παλαιστοῦ, σκολεῖ ἀναμφισβητήτως, ὅπως ἐξάρα ἔτι μᾶλλον τὴν σημασίαν τοῦ χθονίου συμβόλου διὰ τὴν ἐπιτευχθεῖσαν νίκην (εἰκ. 2).

Εἶναι δὲ ζήτημα ἂν ἡ διπλῆ αὕτη ῥόα εἶναι ἐνταῦθα ἀπλῶς καὶ μόνον χθόνιον σύμβολον πρὸς χαρακτηρισμὸν τοῦ προσώπου τοῦ φέροντος αὐτὴν ἢ μήπως ὑποκρύπτεται ἐν τῷ συμβόλῳ εὐρυτέρα ἔννοια ἐπεκταθεῖσα ἐκ τῆς χθονίας φύσεως.

Ἡ ῥόα εἶναι κατ' ἐξοχὴν σύμβολον τῆς Γῆς, ἐρμηνεύεται δὲ, κατὰ κανόνα, ὡς παριστῶν τὴν γονιμότητα καὶ εὐφορίαν καὶ τὴν καθ' ὅλου εὐημερίαν τοῦ γένους τῶν ἀνθρώπων καὶ παντὸς ἐπὶ γῆς ζώου ἢ φυτοῦ. Τοιαύτη δὲ ἦτο καὶ εἶναι μέχρι σήμερον ἐν Ἑλλάδι ἢ ἀντίληψις.

Ἄλλ' ἢ πανδώτειρα καὶ παμμήτειρα Γαῖα εἶναι κατὰ τι ἀπόσπασμα (ἀρ. 36) τοῦ Σόλωνος: μήτηρ μεγίστη δαιμόνων Ὀλυμπίων, εἶναι εὐρύστερνος, πελώρη καὶ ἠϋθέμεθλος (Ὅμηρ. ὕμν. εἰς Γῆν μητέρα πάντων, 30,1) κ.ἄ. πολλὰ τὰ ὁποῖα δεικνύουσι ῥωμαλέαν καὶ κραταιὰν κατασκευὴν καὶ Γιγάντειον φύσιν καὶ δύναμιν, διὸ καὶ εἶναι μήτηρ τῶν ἰσχυροτάτων Γιγάντων καὶ τῶν Τιτάνων, (PRELLER-ROBERT Griech.

Mythol. I 39. 634 - 637). Ἐν περιπτώσει σεισμῶν γίνεται ἐπικλήσις εἰς αὐτὴν καὶ τὸν Ποσειδῶνα, ὡς μαρτυρεῖ ὁ Φιλίστρατος ἐν τῷ βίῳ Ἀπολλωνίου VI σ. 129 (PRELLER-

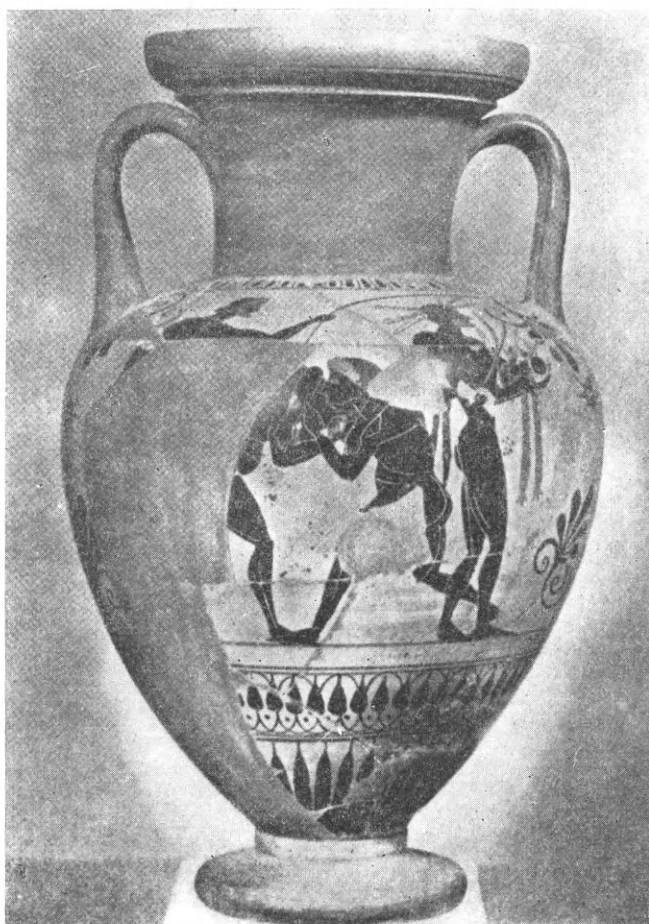

Εἰκ. 1. Ἀμφορεὺς Συλλογῆς Faïna.



Εἰκ. 2. Λεπτομέρεια εἰκ. 1.

ROBERT αὐτ. 637 σημ. 1 καὶ 586 σημ. 1. DIETERICH Mutter Erde 37 ἐ. 61).

Πάντα ταῦτα δεικνύουσι τὸ ἀπέραντον κράτος, τὴν δύναμιν τῆς Γῆς, εἰς ἐπίρρωσιν δὲ τῆς ἀντιλήψεως ταύτης, πρὸς ἄλλοις, ἔρχεται καὶ ὁ μῦθος τοῦ Λίβυος Γίγαντος παλαιστοῦ Ἄνταίου, ὁ ὁποῖος καταβαλλόμενος καὶ ψαύων τὴν Γῆν ἠντλεῖ νέαν δύναμιν παρὰ τῆς μητρὸς αὐτοῦ (ROSCHER Lex. I 1,362 ἐέ. (OERTEL), παρὰ τῷ ὁποίῳ καὶ πᾶσαι αἱ ἀρχαῖαι περὶ τοῦ Ἄνταίου πηγαί).

Ὁ Μίλων ὁ Κροτωνιάτης, ὁ πλείστας νικήσας νίκας κατὰ τοὺς Πανελληνίους ἀγῶνας καὶ ὑμνηθεὶς ὑπὸ τοῦ Σιμωνίδου (DIEHL Anth. Lyr. V, ἀρ. 153 — Anth. Plan. 156), ἤκμασε κατὰ τὸ δεύτερον ἡμισυ τοῦ 6ου καὶ κατὰ τὸ πρῶτον ἡμισυ τοῦ 5ου π. Χ. αἰῶνος. Ἡ νίκη τῶν Κροτωνιατῶν, τῶν ὁποίων ἡγέτης, φέρων τὴν λεοντήν

καὶ τὸ ῥόπαλον τοῦ Ἡρακλέους, ἀναφέρεται ὁ Μίλων, κατὰ τῶν Συβαριτῶν καὶ ἡ καταστροφή τῆς Συβάρειας πίπτει περὶ τὸ ἔτος 510 π. Χ. (BELOCH Griech. Gesch. I 1,383· ἡ ἀνάμιξις τοῦ Μίλωνος μνημονεύεται ὑπὸ τοῦ ΔΙΟΔΩΡΟΥ II, 9, 5 (DIELS Fragm. d. Vorsokrat.<sup>3</sup> I, 32, ἀρ. 14), XII, 9, 10. ΤΖΕΤΖΟΥ Χιλιάδ. II, 530. Κατὰ τὸν ΚΡΑΥΣΕ Gymnastik I, 435, 8 ἡ ἐκστρατεία αὕτη ἐγένετο κατ' Ὀλυμπιάδα 67, 4-68, 1 ἥτοι τῷ 509)8 π. Χ., πρβ. MODRZE ἐν RE XV, 1673, 18 ἐέ.

Ὁ OVERBECK SQ 484 σημειοῖ ὅτι χρόνος τῆς κατασκευῆς τοῦ ἀνδριάντος τοῦ Μίλωνος ὑπὸ τοῦ ἐπίσης Κροτωνιάτου Δαμέου (ΠΑΥΣΑΝ. VI, 14, 5) εἶναι μεταξύ τῶν Ὀλυμπιάδων 62 καὶ 70, ἥτοι ἀπὸ τοῦ 528 μέχρι τοῦ 496 π. Χ. Περὶ τοῦ Δαμέου τοῦ Κροτωνιάτου γλύπτου καὶ περὶ τοῦ ἀνδριάντος τοῦ Μίλωνος οὐδὲν λέγει ὁ BRUNN Gesch. d. gr. Künstler, μνημονεύων αὐτ. σελ. 275. 276. 277 καὶ 300 μόνον τοῦ ὁμωνύμου τούτου Ἀρκάδος γλύπτου.

Ὁ Μίλων ἐνίκησε τὴν πρώτην Ὀλυμπιακὴν καὶ τὴν πρώτην Πυθικὴν νίκην αὐτοῦ ἔτι παῖς ὢν. Ὁ ΣΕΕΤΟΣ ΙΟΥΛΙΟΣ ΑΦΡΙΚΑΝΟΣ, Ὀλυμπιάδ. ἀναγραφὴ 23 κέ., θέτει τὴν παιδικὴν νίκην τοῦ Μίλωνος εἰς τὴν 60<sup>ὴν</sup> Ὀλυμπιάδα ἥτοι τῷ 536 (ἢ 540, ἐὰν ἦτο τὸ πρῶτον ἔτος τῆς Ὀλυμπιάδος ἀρχόμενον). Ἐκ τῆς παρὰ τῷ ΕΥΣΕΒΙῳ Χρον. I 202 σημειώσεως ἐξάγεται ὅτι ὁ Μίλων ἐνίκησέ τινα νίκην κατὰ τὴν 62<sup>αν</sup> Ὀλυμπιάδα. Ὁ Ἰούλιος Ἀφρικανὸς θέτει τὰς μετὰ τὴν παιδικὴν νίκας τοῦ Μίλωνος εἰς τὰς Ὀλυμπιάδας 62 - 66. Κατὰ ταῦτα ἡ ἀθλητικὴ δραστηριότης τοῦ περιφήμου παλαιστοῦ διήρκεσε περίπου τριάκοντα ἔτη (πρβ. MODRZE RE αὐτ.). Σημειωτέον ὅτι ὁ Μίλων φέρεται ὡς μαθητὴς τοῦ Πυθαγόρου ὡς καὶ ἡ σύζυγος αὐτοῦ Μυῖα (βλ. τὰς πηγὰς ἐν RE αὐτ. καὶ παρὰ ΛΕΟΝΑΡΔῳ, Ὀλυμπία 44).

Προκειμένου περὶ τοῦ ὑπὸ τοῦ Δαμέου ποιηθέντος ἀνδριάντος τοῦ Μίλωνος ὁ REISCH Griech. Weihgeschenke 40 κέ., στηριζόμενος εἰς τὰς ἀρχαίας πηγὰς, συμπεραίνει ὅτι πρόκειται περὶ προηγμένου τινὸς τύπου κούρου μετὰ τὸ 600, σύμποδος καὶ ἔχοντος τὸν δεξιὸν τῶν βραχιόνων κεκαμμένον ἐπὶ τοῦ στήθους καὶ τὴν χεῖρα μετὰ τοῦ ἀντίχειρος πρὸς τὰ ἄνω τεταμένον, τῶν δὲ ὑπολοίπων δακτύλων ὡσαύτως τεταμένων «κατὰ στοῖχον». Ἡ ἄλλη χεῖρ ἔφερε ῥόαν, περὶ τὴν κεφαλὴν ἦτο δεδεμένη ταινία, οἱ δὲ πόδες ἐπάτουν ἐπὶ δίσκου.

Ὁ ΣΟΥΙΔΑΣ παρέχει τὴν ἐξῆς εἶδησιν ἐν λ. Μίλων (ἐκδ. Ada Adler τόμ. III, 395. ἀριθ. 1066): Μίλων Κροτωνιάτης, ἐνίκησε παλαίων ἐξ Ὀλύμπια, ἐφεξῆς δὲ τῆς ζ' οὐκ ἴσχυσε καταπαλαῖσαι τὸν Μασίθειον, συμπολίτην αὐτοῦ ἡλικίᾳ καὶ νέον ὄντα καὶ οὐκ ἐθέλοντα ἐγγυὲς ἴστασθαι. Ἰστάμενος δὲ ἐπ' ἀληλιμμένῳ τῷ δίσκῳ γέλωτα ἐποιεῖτο τοὺς ἐμπύπτοντάς τε καὶ ὠθουμένους ἀπὸ τοῦ δίσκου. Περιεδεῖτο δὲ τῷ μετώπῳ χορδὴν καθάπερ ταινίαν ἢ στέφανον· κατέχων δὲ ἐντὸς χειλέων τὸ ἄσθμα καὶ ἐμπιπλάς αἵματος τὰς ἐν τῇ κεφαλῇ φλέβας διερρήγνυεν ἀπὸ τῆς ἰσχύος τῶν φλεβῶν τὴν χορδὴν καθάπερ πάπυρον. Καὶ τῆς δεξιᾶς χειρὸς τὸ μὲν εἰς τὸν ἀγκῶνα ἐκ τοῦ ὤμου παρ' αὐτὴν καθίει τὴν πλευρὰν, τὸ δὲ ἀπὸ τοῦ ἀγκῶνος ἔτεινεν ἐς εὐθὺ τῶν δακτύλων, τὸν μὲν ἀντίχειρα ἀντιστρέφων ἐς τὸ ἄνω, τῶν λοιπῶν δὲ ἀλλήλοις ἐπικειμένων κατὰ στοῖχον· τὸν ἐλάχιστον οὖν τῶν δακτύλων κάτω γινόμενον οὐκ ἀπεκίνησεν ἂν τις βιαζόμενος. Ἀπέθανε δὲ οὗτος ἐπιτυχῶν ζύλωφ ξηρῷ σφῆνας τοὺς δι-

ιστῶντας αὐτό· ὁ δὲ ὑπὸ φρονήματος καθήσιν τὰς χεῖρας ὡς διαρρήξων· ὀλισθαίνουσί τε δὴ οἱ σφῆνες κάκεινος ἐχόμενος ὑπὸ τοῦ ξύλου λύκων ἐγένετο εὖρημα· μάλιστα γὰρ τὸ θηρίον τοῦτο πολὺ καὶ ἄφθονον ἐν τῇ Κροτωνίᾳ χώρα νέμεται (πρβ. τὸν αὐτὸν Σουίδα ἐν λ. φρόνημα).

Ἡ ἐρμηνεία τοῦ ἀνδριάντος ἢ δοθεῖσα ὑπὸ τοῦ Φιλοστράτου καὶ τοῦ Ἀπολλωνίου τοῦ Τυανέως, τὴν ὁποίαν ἀνέφερον ἐν ΑΕ 1939-41, 101 κέ. συντόμως, εἶναι βεβαίως ἀπὸ ἄλλης ἀπόψεως χρήσιμος, ἀλλὰ καθ' ἑαυτὴν ἐξεζητημένη καὶ ἀπίθανος (βλ. GUTTMANN De olympionis. apud Philostrat. 7. MATZ De Philostrati in describendis imaginibus fide 33. HITZIG - BLÜMNER ὑπομνήματα εἰς Πausαν. VI 14,5 Pausanias II 2 σ. 601. MODRZE RE αὐτ. σ. 1675). Διὸ γίνεται δεκτὸν ὅτι ὁ ἀνδριὰς τοῦ Μίλωνος ἔφερε τὰ νικητήρια σύμβολα τοῦ ἀθλητοῦ.

Εἶναι δὲ γνωστὸν ἐκ τοῦ ΠΛΙΝΙΟΥ NH 34,50 καὶ ἐκ τοῦ ΛΟΥΚΙΑΝΟΥ Ἀνάχαρις 9, ὅτι τὸ «μῆλον» ἦτο ἐπινίκιον ἔπαθλον τῶν Πυθικῶν ἀγώνων.

ΛΟΥΚΙΑΝΟΣ Ἀναχ. 9: Πυθοῖ δὲ μῆλα τῶν ἱερῶν τοῦ Θεοῦ.

PLINIUS NH. 34,59: Vicit eum (τὸν Μύρωνα) Pythagoras Reginus ex Italia pancratiaste Delphis posito; eodem vicit et Leontiscum; fecit et stadiodromon Astylon qui Olympiae ostenditur et Libyn puerum tenentem tabellam eodem loco et mala ferentem nudum.

Ἄν τὸ μῆλον τοῦτο ἐκ τῶν ἱερῶν δένδρων τοῦ θεοῦ ἦτο ῥόα ἢ κοινὸν μῆλον δὲν γνωρίζομεν. Εἶναι ὅμως πιθανὸν ὅτι πρόκειται περὶ ῥόας, ἐὰν ἀναλογισθῶμεν ὅτι ὁ Πύθιος Ἀπόλλων εἶναι θεὸς μαντικῶς-χθόνιος καὶ συνῆλθεν εἰς γάμον μετὰ χθονίων θεοτήτων τῆς τε Κορωνίδος, τῆς καθ' Ἡσίοδον Ἰάδος, καὶ τῆς Κυρήνης τῆς ἐν τῷ Πηλίῳ (KLINZ Ἰερὸς γάμος 88 μετὰ βιβλιογραφίας).

Ὁ ὑπὸ τοῦ Πλινίου ἀναφερόμενος Λίβυς εἶναι ὁ Μνασέας ὁ Κυρηναῖος (ΠΑΥΣΑΝ. VI, 13,7.18,1). Ὁ REISCH Griech. Weihgesch. 44 τὴν tabellam ἐρμηνεύει ὡς εἰκονικὸν πινάκιον. Ἡ SELLERS The elder Pliny's Chapters on History of Art εἰς τὸ μνημονευθὲν χωρίον τοῦ Πλινίου, ἀκολουθοῦσα τὸν URLICHS Görlitz. Verhandl. 330, νομίζει ὅτι ὁ puer tenens tabellam δύναται νὰ εἶναι ὁ αὐτὸς πρὸς τὸν ὑπὸ τοῦ Πausανίου VI, 6,1 μνημονευόμενον παῖδα Ὀλυμπιονίκην Πρωτόλαον, ὡς πρὸς τὸ σχῆμα δὲ παραβάλλει μετὰ τοῦ REISCH τὸ ἐν Μονάχῳ ὑπ' ἀριθ. ἀγγεῖον (BENNDORF Griech. u. Siz. Vasenb. I IX. Πλείονα παρὰ HYDE Olymp. Vict. Mon. 182). Δὲν φαίνεται ὅμως πιθανὸν ὅτι αἱ μετὰ τὴν λ. Libyn λέξεις τοῦ Πλινίου ἀναφέρονται εἰς διάφορα ἀγάλματα, ἀλλ' εἶναι παράθεσις ἐρμηνευτικὴ τοῦ σχήματος τοῦ ἀγάλματος τοῦ Λίβυος, ὅστις ἔφερε καὶ tabellam καὶ mala, ἦτο δὲ καὶ nudus. Οὕτω δὲ καὶ ὁ BRUNN G. gr. K. 133-4. Ὁ HYDE ὅμως Olymp. Vict. Mon. 181έ., ἀκολουθῶν τὸν STUART JONES διορθοῦντα τὸ χωρίον τοῦ Πλινίου διὰ τῆς προσθήκης τοῦ et καὶ γράφοντος ἀντὶ tabellam τὴν λ. flagellum, δεχομένου δὲ λάθος τοῦ Πλινίου ἐν τῇ μεταφράσει τοῦ παῖδα διὰ τοῦ puerum ἀντὶ filium κατὰ τὸν FURTWÄNGLER (Jahrb. 1876, 509) παραδέχεται χωριστὰ ἀγάλματα, οὐχὶ ὁρθῶς.

Τὰ mala ταῦτα τοῦ Λίβυος, ἦτοι τοῦ Μνασέου τοῦ Κυρηναίου, εἶναι πιθανώτατον ὅτι εἶναι καρποὶ ῥοιᾶς, ἐνισχύομαι δὲ εἰς τὴν εἰκασίαν ταύτην ἀναμιμνησκόμενος τὴν

ἐπὶ Λακωνικοῦ ἀγγείου παράστασιν τῆς Κυρήνης (πρβλ. STUDNICZKA Kyrene καὶ τὴν ἄλλως γνωστὴν λατρείαν τῆς χθονίας Κυρήνης τῆς ἐν τῷ Πηλίῳ (KLINZ ἔνθ. ἀν.).

Ὅτι ὅμως ὁ δίσκος, ἐπὶ τοῦ ὁποίου ἐπάτει ὁ ἀνδριᾶς τοῦ Μίλωνος, εἶναι σύμβολον τῆς ἀθλητικῆς φύσεως τούτου, ὅπως ἠγάσθη ὑπὸ τινων (Modrzejewski ἔνθ. ἀν.) εἶναι δύσκολον νὰ γίνῃ ἀποδεκτόν, διότι ὁ Μίλων δὲν ἦτο δισκοβόλος ἀλλὰ παλαιστής καὶ οὐχὶ ἀγωνιστὴς τοῦ πεντάθλου, ἐν ᾧ δίσκος εἶναι σύμβολον ὠρισμένης ἀθλητικῆς εἰδικότητος καὶ οὐχὶ γενικῶς χαρακτηριστικὸν οἰουδήποτε ἀθλητοῦ.

Ὁ CHRISTIAN SCHERER *De Olympionicarum statuīs* (1885) σ. 23 κέ. νομίζει ὅτι ὁ Φιλόστρατος ἠκολούθησε τὸν Πausanias ἐν τῇ ἐρμηνείᾳ τῶν συμβόλων τοῦ ἀγάλματος τοῦ Μίλωνος, ὅτι δὲ ὁ Pausanias ἔμαθεν ὅτι λέγει περὶ τῆς δυνάμεως τοῦ ἀθλητοῦ ἐξ αὐτοῦ τοῦ ἀγάλματος ἢ παρὰ τινος ἐξηγητοῦ. Ὁ ΠΛΙΝΙΟΣ NH VII, 19 λέγει περὶ τοῦ Μίλωνος *malum tenenti nemo digitum corrigebat*. Ὁ Αἰλιανὸς ἀναφέρει τὴν δύναμιν ταύτην τοῦ Μίλωνος ἐν σχέσει πρὸς τὴν ῥοάν ἐν Ποικ. Ἱστορ. II, 24 καὶ Περὶ ζῴων VI 55.

Ἐν μὲν τῇ Ποικ. Ἱστορίᾳ λέγεται: "Ἦδη τινὲς τὴν Μίλωνος τοῦ Κροτωνιάτου περιφερομένην ῥώμην ἐξέβαλον, τοιαῦτα περὶ αὐτοῦ λέγοντες, Μίλωνος τούτους τὴν ῥοιάν ἦν ἐν τῇ χειρὶ κατεῖχεν, οὐδεὶς τῶν ἀντιπάλων ἐξελεῖν ἐδύνατο· ἡ δὲ ἐρωμένη αὐτοῦ ῥάστα αὐτὴν ἐξήρει κλπ.

Ἐν δὲ τῷ Περὶ ζῴων κεῖται: Αἱ λεπάδες, οὐκ ἂν αὐτὰς ἀποσπάσειας τῶν πετρῶν, οὐδὲ εἰ λάβοις δακτύλοις τοῖς τοῦ Μίλωνος, ὅσπερ οὖν ἐγκρατέστατα καὶ εὐλαβέστατα τὴν ῥοιάν κατεῖχεν, ὡς μὴ αὐτὴν ἀρελέσθαι τῶν ἀντιπάλων τινὰ τῆς δεξιᾶς αὐτοῦ.

Διὰ ταῦτα δὲ ὁ Scherer ἠρμήνευσε τὸν δίσκον ὡς στρογγύλην βάσιν ἀρχαικοῦ ἀγάλματος, τύπου κούρου. Ἐρμηνεύει δὲ τὸ σχῆμα τῆς δεξιᾶς χειρὸς ὡς σχῆμα σεβίζοντος ἢ δεόμενου ὡς καὶ ὁ Φιλόστρατος, νομίζει καὶ ἐνταῦθα ὅτι δὲν πρόκειται περὶ ῥοᾶς ἀλλὰ περὶ παρανοηθέντος ἀρυβάλλου καὶ ἀναζητεῖ τὸν ἀγαλματικὸν τύπον ἐν τῷ ἀγάλματι τοῦ Φιλησίου Ἀπόλλωνος τοῦ Κανάχου, τοιοῦτοτρόπως δὲ κατασκευάζει Μίλωνα τῆς ἰδίας αὐτοῦ ἀνθαιρέτου ἀντιλήψεως.

Ὁ FRAZER *Pausanias IV, 140* διαφωνεῖ ὀρθῶς ὡς πρὸς τὴν ταύτησιν πρὸς τὸν Φιλήσιον Ἀπόλλωνα (HYDE *Olympic Victor Monuments and Greek Athletic Art* (1921), 107).

Σημειωτέον ὅτι ὁ HITZIG-BLÜMNER, *Pausanias II 2*, σ. 602 ἀναφέρει ἀνευρεθὲν ἐν Ὀλυμπίᾳ τεμάχιον στρογγύλης βάσεως σχετισθὲν ὑπὸ τοῦ ROEHL ἐν Arch. Ztg. XL 1882, 89 ἀρ. 429 πρὸς τὸν ἀνδριᾶντα τοῦ Μίλωνος (βλ. ΛΕΟΝΑΡΔΟΝ Ὀλυμπίᾳ 44 ἐ. σημ. 3. 345 ἀρ. 20. *Olympia V 264*). Ἡ ἄνω ἐπιφάνεια τοῦ λίθου φέρει λείψανα ἐπιγραφῆς, ἡ ὁποία, ἐάν θεωρηθῇ ἀναφερομένη εἰς τὸν Μίλωνα, θὰ ἠδύνατο νὰ συμπληρωθῇ ὡς ἐξῆς: |Μίλων Διοτ|ίμω ἀνέθεκεν..... Κατὰ τὸ μέσον τοῦ λίθου σφύζονται τὰ γράμματα.. ]αμ[. συμπληρούμενα ἴσως διὰ τοῦ ὀνόματος τοῦ τεχνίτου Δαμέα. Ἀλλὰ τὸ ὅλον εἶναι ἀμφίβολον.

Κατὰ πᾶσαν πιθανότητα ὁ « δίσκος » ἐπὶ τοῦ ὁποίου ἐπάτει ὁ ἀνδριᾶς τοῦ Μίλωνος, δὲν εἶναι ὁ ἀθλητικὸς δίσκος τῶν δισκοβόλων, ἀλλὰ στρογγύλον ἔλασμα « ἀθλημι-

μένον» κατὰ τὴν παρὰ Σουίδα καὶ Πausανία παράδοσιν, ἐφ' οὗ ἀγωνιζόμενος ἐπάτει ὁ Μίλων καὶ κατώρθωνε μήτε νὰ ὀλισθήσῃ μήτε νὰ κλονισθῇ. Ὁ δίσκος οὗτος ἦτο ἰδιορρυθμία τοῦ διασήμεου παλαιστοῦ καὶ ἐσυμβόλιζε τὴν τερασίαν αὐτοῦ δύναμιν, ὥστε νὰ παραμένῃ οὗτος ἀκλόνητος ἀντιμετωπίζων τελεσφόρως τὴν τε δύναμιν τοῦ ἀντιπάλου καὶ τὸ ἐκ τοῦ ὀλισθηροῦ δίσκου μειονέκτημα.

Ἡ παράστασις τοῦ ἀμφορέως Faïna εἶναι πολύτιμος διὰ τὴν ἐρμηνείαν τῆς ῥόας ὡς ἀθλητικοῦ συμβόλου εἰς τὰς χεῖρας παλαιστοῦ νικήσαντος. Ἡ πάλη εἶναι τὸ κατ' ἐξοχὴν ἄθλημα τὸ ἀπαιτοῦν οὐχὶ μόνον τέχνην, ἀλλὰ καὶ δύναμιν πολλήν. Διὸ καὶ ὁ ΦΙΛΟΣΤΡΑΤΟΣ ἐν τῷ Γυμναστικῷ 11 ἀναφέρει ὅτι οἱ Ἑλλεῖοι «τὴν πάλην καρτεράν νενομίκασι καὶ ἀλεγεινὴν κατὰ τοὺς ποιητὰς». Ὁ Θησεὺς λέγεται ὅτι πρῶτος εἰσήγαγε τὴν παλαιστικὴν τέχνην, «πρότερον δὲ ἐχρῶντο μεγέθει μόνον καὶ ῥώμῃ πρὸς τὰς πάλας» (ΠΑΥΣΑΝ. Ι, 39,3). Τοῦ δὲ Μίλωνος ἡ ἀσυνήθης ῥώμη πλείστων ἔτυχε παρὰ τῶν ἀρχαίων ἐγκωμίων.

Τοῦ Ἄνταιου ἡ ὑπερφυσικὴ, ἅτε ὑπὸ τῆς μητρὸς αὐτοῦ Γῆς ἀνανεουμένη δύναμις, κατεβλήθη ὑπὸ τῆς τέχνης τοῦ Ἡρακλέους συνερογησάσης τῇ ῥώμῃ αὐτοῦ. Διδακτικὸς δὲ εἶναι ὁ χαρακτηρισμὸς τοῦ ΠΛΟΥΤΑΡΧΟΥ ἐν Ἠθικοῖς σ. 680 d ὅτι ἡ πάλη εἶναι τὸ τεχνικώτατον καὶ πανουργότατον τῶν ἀθλημάτων.

Ὁ ἐπὶ τοῦ ἀμφορέως Faïna γενειῶν παλαιστής ὁ φέρων τὰς δύο ῥόας ὡς νικητῆς εἶναι συνέχεια τῆς προηγουμένης ἐκεῖ παραστάσεως τῶν δύο παλαιόντων, ἐκ τῶν ὁποίων ὁ μὲν εἷς εἶναι γενειῶν, ὁ δὲ ἄλλος ἀγένειος, διὰ δὲ τῆς ἐν συνεχείᾳ παραστάσεως αὐτοῦ ὁ ἀγγειογράφος θέλει νὰ δεῖξῃ τὴν ἔκβασιν τοῦ ἀγῶνος.

Ὁ ἀνδριὰς τοῦ Μίλωνος πρέπει νὰ τεθῇ πιθανῶς εἰς τὸν χρόνον μεταξὺ τῆς 62<sup>ας</sup> καὶ 66<sup>ης</sup> Ὀλυμπιάδος ἤτοι εἰς τὰ ἔτη μεταξὺ 528 καὶ 512 π. Χ., κατὰ δὲ τὴν γνώμην τοῦ OVERBECK SQ 484, ὡς ἤδη εἶπον μεταξὺ τοῦ 528 καὶ 496 π. Χ. Ὁ χρόνος ἄρα τοῦ ἀνδριάντος καὶ τοῦ ἀμφορέως Faïna εἶναι περίπου ὁ αὐτός. Ἐν τῇ χρήσει δὲ τῆς ῥόας δὲν ἀποκλείεται ὅτι ὁ ἀγγειογράφος ὑπέστη ἐπίδρασιν ἐκ τοῦ ἀνδριάντος, ἀλλ' ἀσφαλῶς δὲν ἔδωκεν εἰς τὴν ῥόαν τὴν σημασίαν, τὴν ὁποίαν ἔδιδεν ὁ Ἀπολλώνιος ὁ Τυανεύς, διότι δὲν εἶναι δυνατὸν νὰ δεχθῶμεν ὅτι καὶ ὁ νικητῆς παλαιστής τοῦ ἀμφορέως ἦτο ἱερεὺς τῆς Ἥρας. Παρὰ ταῦτα ὁ ἀγγειογράφος διὰ νὰ ἐνισχύσῃ τὴν σημασίαν τῆς ῥόας παρέστησε τὸν νικητὴν φέροντα δύο ῥόας, κατὰ τὴν συνήθειαν τῶν ἀρχαίων νὰ μεταχειρίζονται διπλᾶ τὰ σύμβολα πρὸς ἐπίρρωσιν τῆς ἐννοίας αὐτῶν (πρβ. ὅσα ἔγραψα ἐν BCH (70) 1946, 409). Ὡστε ὁ ἀγγειογράφος, εἴτε ὑπέστη ἐπίδρασιν ἐκ τοῦ ἀνδριάντος τοῦ Μίλωνος εἴτε μή, ἄλλην εἶχεν ὑπ' ὄψει ἐν τῇ διανοίᾳ αὐτοῦ σημασίαν τῆς ῥόας, τὴν ἐκ τοῦ χθονίου συμβόλου παρεκτεταμένην σημασίαν τῆς δυνάμεως, τῆς δαιμονικῆς ἰσχύος, τὴν ὁποίαν ἔχει ἡ κατ' ἐξοχὴν χθονία θεὰ Γῆ. Ἐκτὸς δὲ τοῦ μύθου τοῦ Ἄνταιου καὶ τῶν Τιτάνων καὶ τῶν Γιγάντων, οἵτινες εἶναι πανίσχυροι ὡς τέκνα τῆς Γῆς, ἡ ἀρχαία πίστις ἀπέδιδε καὶ εἰς τοὺς ἀφηρωϊζομένους, τοὺς νεκροὺς ὑπερφυσικὴν δύναμιν, ὅπως βλάπτωσι τοὺς ζῶντας. Τῆς δυνάμεως ταύτης μετελάμβανον οὗτοι εὐθύς ὡς ἀποθνήσκοντες καθίσταντο χθόνιοι καὶ τέκνα τῆς Γῆς καὶ, ὅπως λέγει ὁ ΗΣΥΧΙΟΣ ἐν λ. κρειττονας· τοὺς ἥρωας οὕτω λέγουσιν. Δοκοῦσι δὲ κακωτικοί τινες εἶναι, διὰ τοῦτο καὶ οἱ παριόντες τὰ ἥρῳα σιγὴν ἔχουσι μὴ τι βλαβῶσι. Καὶ οἱ

θεοὶ δέ. Αἰσχύλος Αἰτναίαις (Ἄποσπ. 10). Κρείττων δὲ εἶναι καὶ ὁ βελτίων καὶ ὁ ἰσχυρότερος. Καὶ ὁ ΑΘΗΝΑΙΟΣ XI, 4 σ. 461 λέγει: χαλεποὺς γὰρ καὶ πλήκτας τοὺς ἥρωας νομίζουσι. Ὁ ἥρωας δέ, κατὰ τὸν Ἡσύχιον ἐν λ., εἶναι ὁ δυνατός, ἰσχυρός, γενναῖος σεμνός. Ἡρωες ὅμως ἦσαν καὶ οἱ νεκροὶ ὡς ἰσχυροί, ἐξ οὗ καὶ τὸ ἀφηρωῖσθαι σημαίνει ἀποθνήσκειν. Ἐκ τῆς χθονίας δὲ αὐτοῦ φύσεως καλεῖται καὶ ὁ ὄφις ἥρωας ποικίλος. Περὶ τῆς ἐτυμολογίας τοῦ ἥρωας - Ἡρα εἶπον ἐν ΑΕ 1939 - 41 σ. 100.

Ἄξιον σημειώσεως εἶναι τὸ λεγόμενον ὑπὸ τοῦ ΣΟΥΙΔΑ ἐν λ. ἡρία· οἱ τάφοι. φασὶ δὲ τινες κοινότερον μὲν πάντας τοὺς τάφους οὕτως ὀνομάζεσθαι, κατ' ἐξαιρέσειν δὲ τοὺς μὴ ἐν ὄψει ᾠκοδομημένους. Ὀνομάσθαι δὲ παρὰ τὴν ἔραν. Ἐρα δὲ ἡ γῆ λέγει ὁ Σουίδας ἐν λ. Πρβ. τὴν ἔκδ. τῆς Ada Adler I<sup>2</sup>, 402 ἀρ. 2887 καὶ 587, ἀρ. 512.

Περὶ τῶν ἡρώων - νεκρῶν βλ. J. HARRISON Prolegomena 325 κέε. Διὰ τὸ εἶναι δὲ κακωτικοὶ καὶ κρείττονες μειλίσσονταί οἱ νεκροί.

Χαρακτηριστικὴ δὲ τῆς χθονίας ἐννοίας τῆς ῥόας εἶναι καὶ ἡ ἐπὶ λευκῆς ληκύθου τοῦ Βερολίνου ἀρ. 2680 παράστασις, ἐπὶ τῆς ὁποίας εἰκονίζεται γυνὴ ἰσταμένη πρὸ στήλης καὶ φέρουσα ἐπὶ δίσκου, προτεινομένου διὰ τῆς ἀριστερᾶς χειρὸς, τέσσαρας μεγάλας ῥόας προσφερομένας εἰς τὸν Χάρωνα, ὁ ὁποῖος ἵσταται ἀπέναντι αὐτῆς ἐν τῷ πλοίῳ αὐτοῦ (FURTWÄNGLER Vasenkatalog II, σ. 765, ἀρ. 2680).

Εἰς τὰ ἤδη ἐν ΑΕ 1939 - 41 κατειλεγμένα παραδείγματα ῥόας χθονίας δύνανται νὰ προστεθῶσι καὶ ἄλλα π.χ. Röm. Mitt. XI 1896, 183 πῆλινα ἐκ Comca, σ. 188 ἐκ τάφου τῆς Via Cristallini. Πηλίνη ῥόα ὡς κτέρισμα RM (46) 1931, 61. Ῥόα ἐν κέρατι, Ἀμαλθείας ἐπὶ σαρκοφάγου Ῥωμαϊκῆς RM (46) 1931 σ. 108. Τ. Ῥόα ἐκ τοῦ θησαυροῦ τοῦ Ἐσκυλίνου τῆς Ῥώμης RM (45) 1930, 126.

Ἐκ πάντων τούτων συνάγεται ὅτι ἡ ῥόα εἰς χεῖρας παλαιστῶν, ὅπως ἐπὶ τοῦ ἀμφορέως Faïna καὶ ἐν τῇ περιπτώσει τοῦ ἀνδριάντος τοῦ Μίλωνος, εἶναι σύμβολον ἐξαιρέτου δυνάμεως, ὑπαινισσόμενον τὴν δαιμονικὴν ἰσχὺν τῶν χθονίων, πρὸς τὴν ὁποίαν παραβάλλεται ἡ τῶν ἀθλητῶν παλαιστῶν.

Βεβαίως ἡ συμβολικὴ αὕτη παρεκτεταμένη ἐννοία τῆς ῥόας δὲν εἶναι εὐρυτέρα, διὰ τοῦτο δὲ καὶ τὰ μνημειακὰ καὶ φιλολογικὰ μαρτύρια εἶναι, τοῦλάχιστον μέχρι τοῦδε, ἐλάχιστα. Ὅτι ὅμως ἡ ῥόα εἶναι ἐπινίκιον ἔπαθλον ἐν τῷ ἀνδριάντι τοῦ Μίλωνος, ὅπως εἰκάζει ὁ MODRZE RE ἐνθ. ἀν. 1675, στηριζόμενος εἰς τὴν περὶ τῶν Πυθίων καὶ τοῦ μήλου ὡς ἐπάθλου μνημονευθεῖσαν παράδοσιν, δὲν φαίνεται πιθανόν, διότι ὁ ἀνδριάντος τοῦ Μίλωνος ἦτο ἐν Ὀλυμπίᾳ, ἀνεφέρετο δὲ εὐλόγως εἰς Ὀλυμπιακὴν νίκην ἢ νίκας. Ἐν Ὀλυμπίᾳ δ' ὅμως δὲν ἦτο ἔπαθλον οὐδέποτε ἡ ῥόα. Πρὸς τούτοις καὶ ὁ ἐπὶ τοῦ ἀμφορέως Faïna νικητῆς παλαιστῆς θὰ ἔδει τότε νὰ εἶναι ἀποκλειστικῶς πυθιονίκης, πρᾶγμα, τὸ ὁποῖον δὲν φαίνεται πιθανόν. Πιθανώτερον εἶναι νὰ ὑποθέσωμεν ὅτι ὑπόκειται ἐνταῦθα δημώδης συμβολισμὸς τῆς ἐννοίας ὑπερμέτρου δυνάμεως, περιορισμένου τοπικῶς, ἐξαρθεῖς διὰ τοῦ ἀνδριάντος τοῦ Μίλωνος καὶ τυχὸν χρήσεως καὶ παρὰ τῷ ἀγγειογράφῳ τοῦ ἀμφορέως Faïna, ἴσως κατὰ μίμησιν καὶ ἐπίδρασιν τοῦ ὀλίγον προσηγηθέντος ἀνδριάντος, ἀλλὰ μετ' ἐπιτάσεως τοῦ συμβολισμοῦ διὰ διπλοῦ καρποῦ ῥοῖας.



Τίς οἶδε μήπως εἶχε τὴν παρεκτεταμένην ταύτην σημασίαν ἡ ῥοὰ ἐν τῷ κύκλῳ τῶν Πυθαγορείων, εἰς τὸν ὁποῖον ἀνήκε καὶ ὁ Μίλων καὶ ἡ σύζυγος αὐτοῦ Μυῖα, ἡ δὲ ἐξ αὐτῶν ἐπίδρασις περιοριζέτο εἰς Ἱταλιωτικὰς τινὰς μόνον πόλεις. Ἐν τοιαύτῃ περιπτώσει καὶ ὁ ἀμφορεὺς Faïna, τοῦ ὁποῖου δὲν καθορίζεται ὁ τόπος τῆς κατασκευῆς, θὰ προέρχεται ἐκ παρομοίου περιβάλλοντος, ἢ, ὅπως εἶπον, θὰ τελῇ ὑπὸ τὴν ἐπίδρασιν τοῦ ἀνδριάντος.

Ἄλλὰ καὶ τοῦτο δὲν εἶναι ἀπολύτως βέβαιον ἢ πιθανόν, διότι πλὴν τοῦ ἀνδριάντος τοῦ Λίβυος παιδός, τοῦ Μνασέου τοῦ Κυρηναίου, περὶ οὗ ἤδη ἀνωτέρω εἶπον, καὶ ἄλλος ἀνδριάς Ὀλυμπιονίκου, τοῦ Θεογνήτου τοῦ Αἰγινήτου, παλαιστοῦ παιδός καὶ τούτου, ἀναφέρεται ὑπὸ τοῦ ΠΑΥΣΑΝΙΟΥ VI, 9, 1 ὡς ἐξῆς: Θεογνήτω δὲ Αἰγινήτῃ πάλης μὲν στέφανον λαβεῖν ὑπῆρξεν ἐν παισί, τὸν δὲ ἀνδριάντα οἱ Πτόλιχος ἐποίησεν Αἰγινήτης. — — — — Ἐφ' ὅτῳ ὁ Θεόγνητος πίτυος τῆς γ' ἡμέρου καὶ ῥοιάς φέρει καρπὸν, ἐμοὶ μὲν οὐχ οἶά τε ἦν συμβαλέσθαι, τάχα δ' ἂν Αἰγινήταις τισὶν ἐπιχώριος ἐς αὐτὰ ἂν εἴη λόγος. (Ὁ SCHUBART, πιθανώτερον διὰ τὸ διπλοῦν ἂν, διώρθωσεν: ἐς αὐτὸν εἴη λόγος).

Ὁ παλαιὸς CHRISTIAN SCHERER ἐν De olympionicarum statuīs (1885) 26 σημ. 2 ἐνόμισεν ὅτι τὸ ἄγαλμα τοῦ Θεογνήτου ἔφερον ἐν τῇ ἐτέρᾳ τῶν χειρῶν ἀρύβαλλον, τὸν ὁποῖον πλανηθεὶς ὁ Πausanias ἐξέλαβεν ὡς καρπὸν ῥοιάς, ἀλλ' ὀρθῶς ὁ REISCH Gr. Weihgesch. 43 ἀπέκρουσε τοῦτο.

Ὁ HITZIG καὶ ὁ BLÜMNER ἐν τῇ ἐκδ. τοῦ Πausanίου II 2, 577 ἀναφέρουσι τὸ εἰς τὸν ἀνδριάντα τοῦ Θεογνήτου σφζόμενον ἐπίγραμμα τοῦ Σιμωνίδου ἀρ. 149 (P. L. G. III 498 = DIEHL Anth. Lyr. V, ἀρ. 111 = TH. BERGK Die griech. Liederdichter σ. 205 ἀρ. 201, Anthol. Planudea 2.

Ὁ ΠΙΝΔΑΡΟΣ Πυθιον. VIII, 35 ἀναφέρει τὸν Θεόγνητον ὡς θεῖον τοῦ Ἀριστομένους τοῦ Αἰγινήτου παλαιστοῦ, εἰς τὸν ὁποῖον εἶναι ἀφιερωμένος ὁ Πινδαρικὸς ὕμνος ἐπὶ τῇ Πυθικῇ νίκῃ. Κατὰ τὸν ROBERT Hermes (35) 1900, 165 ὁ Θεόγνητος ἐνίκησε τῷ 476, ὁ δὲ Ἀριστομένης τῷ 446. HYDE Ol. Vict. Mon. 1656. Ὁ URLICHS Arch. Anal. 9 REISCH ἐνθ' ἂν. 44) στηριζόμενος εἰς τὸ μνημονευθὲν ἀνωτέρω ἐνταῦθα χωρίον τοῦ Λουκιανοῦ, Ἀνάχαρσ. 9 θεωρεῖ τὸν puerum.... mala ferentem ὡς Πυθιονίκτην. Ἄλλ' εἶπομεν ἤδη ὅτι οὗτος εἶναι ὁ Λίβυς, ὁ νικήσας ἐν Ὀλυμπία.

Ὡστε οὐχὶ ἐκ τοῦ τόπου, δηλ. τῶν Δελφῶν, ὀφείλομεν νὰ ἀναζητήσωμεν τὴν ἐρμηνείαν, ἀλλ' ἐκ τῆς συμβολικῆς σημασίας τῆς ῥοᾶς, ἡ ὁποία δὲν εἶναι ἀπλῶς πυθικὴ ἀλλ' εὐρυτέρα, ὡς ὑποδεικνύει καὶ ὁ ἀνδριάς τοῦ Θεογνήτου.

Ἡ σύνδεσις τῶν καρπῶν τῆς πίτυος καὶ τῆς ῥοιάς ἐν τῷ ἀνδριάντι τούτῳ ὀφείλει πιθανώτατα νὰ ἐρμηνευθῇ ἐκ συγγενοῦς σημασίας τῶν συμβόλων. Ἡ πίτυς ἢ ἡμέρος εἶναι ἀσφαλῶς ἢ σημερινὴ κουκουναριά, τῆς ὁποίας ὁ καρπός, ὁ κῶνος, εἶναι πλήρης σπερμάτων, κατὰ τοῦτο δὲ ὁμοιάζει προφανῶς πρὸς τὸν σπερματοβριθῆ καρπὸν τῆς ῥοιάς.

Ἡ πίτυς εἶναι συμβολικὸν δένδρον τοῦ Ἄττιος, τῆς Δήμητρος, τοῦ Διονύσου, τοῦ ὁποῖου ὁ θύρσος κατέληγεν ἄνω εἰς κῶνον πίτυος, τῆς Κυβέλης, τοῦ Μηνός, τοῦ Μίθρα, τοῦ Ὀσίριδος, ἀλλὰ καὶ τοῦ Ἀσκληπιοῦ, τοῦ Μελικέρτου, τοῦ Πανός, ὅστις ἐν

ἐπιγράμματι τοῦ Κριναγόρου (Anthol. Palat. VI, 253,3) καλεῖται πιτύστεπτος, ἔχει δὲ φίλην τὴν Πίτυν, κλπ., τοῦ Ποσειδῶνος κλπ. (GRUPPE Griech. Mythol. II Sachregister ἐν λ. Fichte, σ. 1903, καὶ Pinie σ. 1912). Χαρακτηριστικὸν εἶναι ὅτι κατὰ τὰ ἐν Ἀθήναις Θεσμοφόρια, τὰ ἄλλως καὶ Ἀρρητοφόρια καλούμενα, πλὴν ἄλλων ἐρρίπτοντο εἰς τὰ μέγαρα, τὰ βάραθρα τῆς Δήμητρος καὶ κλάδοι πίτυος διὰ τὴν γονιμότητα τοῦ δένδρου (πρβ. HARRISON Prolegomena 138. FARNELL Cults of the Gr. States III 91). Περὶ τῶν κλάδων τῆς πίτυος τῶν ῥιπτομένων κατὰ τὰ Θεσμοφόρια εἰς τὰ μέγαρα μαρτυρεῖ τὸ εἰς τοὺς Ἑταιρικοὺς διαλόγους II, 1 τοῦ Λουκιανοῦ ἀρχαῖον σχόλιον, περὶ τοῦ ὁποῦ ἐπραγματεύθη ὁ Ε. ROHDE Rhein. Mus. (30) 1870, 548 κέ. καὶ ΣΤΕΦΑΝΟΣ ὁ Βυζάντιος ἐν λ. Μίλητος (PRELLER-ROBERT Griech. Myth. I 779 ἔ. πρβ. αὐτ. σ. 740-715. 797,3). Ἡ σχετικὴ φράσις τοῦ ἀρχαίου εἰς Λουκιανὸν σχολίου λέγει ῥητῶς: λαμβάνουσι δὲ κῶνου θαλλοὺς διὰ τὸ πολὺγονον τοῦ φυτοῦ, ἔνθα μᾶλλον τονιστέον πολυγόνον. Πρβ. καὶ L. DEUBNER Att. Feste 40 ἔ.—GJERSTAD Archiv f. R. W. (27) 1929, 197.212. καὶ L. ZIEHEN ἐν RE Suppl. VII, 44, 59 ἔ.

Κλάδοι πίτυος ἦσαν ἐν χρήσει λατρευτικῇ ἐν τοῖς Ἀρρητοφορίοις (DEUBNER 10), ἐν τοῖς Σκίροις (DEUBNER 44) καὶ ἐν τοῖς Θεσμοφορίοις (DEUBNER 44. 46.)

Πάντα ταῦτα δεικνύουσιν ὅτι ἡ κῶνος ἢ πίτυς διὰ τὴν πολυγωνίαν τοῦ καρποῦ αὐτῆς ἦτο σύμβολον χθόνιον, ἀνῆκον εἰς θεότητα τῆς γονιμότητος καὶ εὐφορίας, σύμβολον ἄρα συγγενέστατον πρὸς τὴν ῥόαν καὶ τὴν διὰ ταύτης ἐκφραζομένην ἔννοιαν τῆς γονιμότητος καὶ τῆς παρεκτεταμένης σημασίας τῆς δυνάμεως. Ὅστε ἀμφότερα τὰ ἐν τῷ ἀνδριάντι τοῦ Θεογνήτου τοῦ παλαιστοῦ παιδὸς ἀπαντῶντα σύμβολα εἶναι, προφανῶς, ταυτόσημα καὶ δηλοῦσι τὴν «δαιμονικὴν» ῥώμην τοῦ ἀθλητοῦ. Περὶ τῆς πίτυος — πεύκης (*Pinus pinea* L.) βλ. V. HEHN Kulturpflanzen u. Haustiere<sup>8</sup> (1911), 301-7.

Περὶ τῆς ῥόας προκειμένου εἶναι ἄξιον προσοχῆς ὅτι ὁ ΝΙΚΑΝΔΡΟΣ Ἀλεξίφ. 490 ἔ. ἀναφέρει Κρητικὰς καὶ Αἰγινητικὰς ῥοιάς ἢ ῥόας ἐχούσας «κάρφη φοίνια» ἦτοι ἐρυθροὺς κόκκους. Ἐλέγετο δὲ ἡ ῥόα Λατινιστὶ *malum punicum* ἢ *m. granatum* ἢ καὶ ἀπλῶς *malum*. Ἐν τῷ Corpus glossar. latin. III, 264 ἡ ῥοιά μεταφράζεται *malum granatum*. Ἐλέγετο δὲ καὶ *malum puniceum*, μῆλον φοινικοῦν. Ὁ STEIER, γράφων τὸ ἄρθρον *m. punicum* ἐν RE<sup>2</sup> XIV (1928) σ. 928-942, φρονεῖ ὅτι ἴσως διὰ τὸ ἐρυθρὸν χρῶμα ἐπεκράτησε τὸ ὄνομα *m. punicum*. Ἐν τούτοις ὁ ΠΛΙΝΙΟΣ N. H. XIII, 112 γράφει: *sed circa Carthaginem Punicum malum cognomine sibi vindicat; alii qui granatum appellant.* Ὅπως δὲ ἀνέφερον ἐν τῇ ΑΕ 1939-41, 101 ἡ ἱστορία τῆς ῥοιάς ἀνάγει τὴν προέλευσιν αὐτῆς εἰς τὴν μέσην Ἀνατολὴν κατὰ τὰς μαρτυρίας τῆς Π. Διαθήκης ἦτοι περὶ τὴν Φοινίκην. Διὰ τοῦτο φαίνεται πιθανώτερον ὅτι ἡ Λατινικὴ ὀνομασία *m. punicum* μᾶλλον εἰς τὸν τόπον παρὰ εἰς τὸ χρῶμα ὀφείλει νὰ ἀναχθῇ, ὅπως καὶ ὁ Πλίνιος ὑποδεικνύει.

Εἰς ἐπίρρωσιν τῆς νέας ταύτης ἐρμηνείας τῆς ῥόας ἔρχεται καὶ νέον ἐκ τῆς μελανομόρφου ἀγγειογραφίας τεκμήριον, εἶναι δὲ ἀξία πολλῆς προσοχῆς ἡ ἐπὶ ἀμφορέως τοῦ Βρετανικοῦ Μουσείου, τοῦ εἶδους τῶν μελανομόρφων ἐξεζητημένων (*affected*, *affected*) λεγομένων ἀγγείων, παράστασις, ἐπὶ τῆς ὁποίας ἐμφανίζεται ἡλικιωμένος

γενειῶν ἀνὴρ προσφέρων εἰς ἀναχωροῦντα ὄπλιτην ῥόαν. Τὸ ἀγγεῖον περιγράφεται λεπτομερῶς ὑπὸ τοῦ H. B. WALTERS ἐν τῷ Br. Mus. Catalogue of Vases B 152, ἀπεικονίζεται δὲ πολὺ συνοπτικῶς ἐν CVA Great Britain 3 III He πίν. 25, 3 α-β. Προβ. G. KARO ἐν JHS XL 1899 σ. 161 ἀρ. 23. WALTERS Ancient Pottery I πίν. 29 (μόνον ἢ μία ὄψις). Κατ' εὐκρινῆ ἰχνογραφίαν ἀπεικονίζονται ἀμφοτέρων τῶν πλευρῶν τοῦ ἀμφορέως αἱ παραστάσεις παρὰ MICALI Storia degli antichi popoli Italiani, III σ. 129-31, Monumenti πίν. 75. 76. Κατὰ τὸν πίνακα ὑπ' ἀρ. 75 τοῦ Micali ἐγένετο καὶ ἡ ἐνταῦθα ἀπεικόνισις (εἰκ. 3).

Τὸ θέμα ἀμφοτέρων τῶν παραστάσεων εἶναι ἡ ἀναχώρησις ὄπλιτου ἀποχαιρετίζοντος τοὺς παραμένοντας διὰ κινήσεως, συνήθους καὶ σήμερον, τῆς δεξιᾶς χειρὸς.



Εἰκ. 3. Μελανόμορφος ἀμφορέως τοῦ Βρετανικοῦ Μουσείου.

Ἐν τῇ ὀπισθίᾳ παραστάσει, ἣτις εἶναι σχεδὸν ταυτόσημος πρὸς τὴν προσθίαν, ἐλλείπει ἡ προσφερομένη εἰς τὸν ὄπλιτην ῥόα. Ὁ WALTERS ἐν τῇ περιγραφῇ τοῦ ἀγγείου φρονεῖ ὅτι ἡ ἀποχαιρετιστήριος κίνησις τῆς δ. χειρὸς τοῦ ὄπλιτου σημαίνει ἀποποίησιν τῆς ῥόας (holding out right hand as if declining it). Ἄλλὰ νομίζω ὅτι ἡ κίνησις τῆς δεξιᾶς τοῦ ὄπλιτου εἶναι προφανῶς ἀποχαιρετιστήριος, ὅπως καὶ σήμερον, διότι ἡ αὐτὴ χειρονομία παρατηρεῖται καὶ εἰς ἄλλα πρόσωπα τῆς παραστάσεως, χωρὶς νὰ προσφέρεται εἰς αὐτὰ καρπὸς ῥοιᾶς, εἶναι δὲ καὶ εἰς ταῦτα τοῦ αὐτοῦ πράγματος δηλωτικὴ, ἐφ' ὅσον ἡ ὄλη σκηνὴ εἶναι σκηνὴ ἀποχωρισμοῦ καὶ ἀποχαιρετισμοῦ. Ἐὰν ἐπρόκειτο περὶ ἀποποιήσεως καὶ ἀρνήσεως ἀποδοχῆς τῆς ῥόας, ἡ παλάμη θὰ ἦτο ὄλη ἐστραμμένη πρὸς τὸ ἀποκρουόμενον πρᾶγμα καὶ οὐχὶ ἀντωπὴ πρὸς τὸν θεατὴν. Εἰς τοῦτο ἴσως παρεσύρθη ὁ Walters παρατηρήσας ὅτι ἐν τῇ ἀντιστοίχῳ ὀπισθίᾳ παραστάσει τοῦ ἀμφορέως δὲν προσφέρεται ῥόα εἰς τὸν ἀναχωροῦντα ὄπλιτην.

Εἰκάζω ὅτι καὶ ἐν τῇ περὶ ἧς ὁ λόγος ἀγγειογραφία ἡ σημασία τῆς ῥόας εἶναι ἡ τῆς εὐτυχίας καὶ τῆς δυνάμεως. Ἡ ῥόα κεῖται ἐνταῦθα ἀντὶ τῆς φράσεως «Καλὴν

Τύχην καὶ καλὴν δύναμιν», εὐχομένης εἰς τὸν εἰς ἐκστρατείαν ἐξερχόμενον ὀπλίτην εὐτυχῆ ἔκβασιν τῆς συμμετοχῆς του εἰς τὸν πόλεμον, διότι δὲν εἶναι δυνατὸν νὰ φαντασθῶμεν ὅτι ὁ γέρον, πατὴρ ἴσως τοῦ ὀπλίτου, ὑποσημαίνει εἰς αὐτὸν διὰ τῆς ῥόας τὸν θάνατον καὶ τὸ «μόρσιμον ἡμαρ», ὅπως φρονεῖ ὁ MICALI ἐκλαμβάνων τὴν ῥόαν ὡς «un balsamarío a palla» (ἀρύβαλλον) προσφερόμενον εἰς τὸν ὀπλίτην ὡς σύμβολον del premio eterno destinatogli dai fati! Εἶναι ὡσαύτως ἄξιον σημειώσεως ὅτι ἐπὶ τῆς ἀσπίδος τοῦ ὀπλίτου ὑπάρχει ἐν ἐκτύπῳ ἀναγλύφῳ ὡς «ἐπίσημον» αὐτῆς ὄφης, ὁ ὁποῖος εἶναι πιθανώτατα ὁ οἰκουρὸς τοῦ ὀπλίτου δαίμων, φύλαξ αὐτοῦ καὶ κακοῦ ἀποτρόπαιος. Ὁ E. KÜSTER Die Schlange in der griech. Kunst u. Religion 50.113.130 εὐστοχώτατα διέλαβε περὶ τοῦ ὄφεως ὡς ἐπισήμου ἀσπίδων ἀπὸ τοῦ 6ου π. Χ. αἰῶνος καὶ ἐφεξῆς καὶ ἠρμήνευσε τὴν ἀποτρόπαιον τούτου σημασίαν ὡς καὶ τὴν δύναμιν αὐτοῦ κατὰ τοῦ κακοῦ βλέμματος καὶ τῆς βασκανίας, ὅπερ μάλιστα ἐπὶ τῶν ἀσπίδων τῶν εἰς πόλεμον ἐξερχομένων εἶναι ἐπικαιρότατον (KÜSTER αὐτ. ἰδίᾳ ἐν σ. 112 ἐ. σημ. 7).

Ὑπὸ τοῦ BENNDORF-NIEMANN ἐν Das Heroon von Gjölbaschi - Trysa σ. 221 πίν. XXIX, 4 ἀπεικονίζεται ἡ μακρὰ πλευρὰ σαρκοφάγου, ἔνθα ὑπὸ τὴν κλίνην ὑπάρχει πλατεῖα τετράγωνος ἔξαρις, ἴση κατὰ τὸ ὕψος πρὸς τὸν γεινιάζοντα σκίμπουν καὶ ἐνθυμίζουσα τοὺς ἐν τῇ σημερινῇ Ἀνατολῇ συνήθεις «σοφραῖδες» (Ἀρχαῖα παραδείγματα παρὰ LOESCHKE Arch. Ztg 1884, 96, 8). Ἐπὶ τῆς χθαμαλῆς ταύτης τραπέζης διακρίνονται σταφυλαί, παραδείσια μῆλα (;) (τὰ ἄλλως λεγόμενα Lycopersica ἢ περσικὰ μῆλα, τὰ ἀνήκοντα εἰς τὴν οἰκογένειαν τῶν στρουθοειδῶν-solanacea) καὶ δύο ῥόαι. Ἐν τῷ αὐτῷ συγγράμματι σ. 222 πίν. XXIX, 11 πρὸς ἄλλοις εἰκονίζεται παῖς κατὰ κρόταφον φέρων ἐν τῇ κεκλεισμένη δεξιᾷ ῥόαν ἐστραμμένην πρὸς τὰ κάτω. Ἐν ἀμφοτέροις ταῖς περιπτώσεσι πρόκειται περὶ χθονίας ἀπλῶς ῥόας. Περὶ τοῦ μήλου ἐν τῇ κλασσικῇ ἀρχαιότητι ἔγραψεν ὁ BENJAMIN FOSTER The Symbolism of the Apple in Classical Antiquity, ἐν τῇ σειρᾷ τῶν Harvard Studies in Classical Philology X, σ. 39 κέ. (πρβ. AJA IV, σ. 539), ἀλλὰ τὸ βιβλίον δὲν ὑπάρχει ἐν Ἀθήναις.

[Κατὰ τὴν ἐκτύπωσιν τοῦ παρόντος ἄρθρου λαμβάνω γνῶσιν τῆς ἄρτι ἀφίχθείσης συνεχείας τοῦ μνημειώδους ἔργου τοῦ A. B. COOK Zeus III, 1.2, ἔνθα σ. 811 ἐ. γίνεται ἐκτενέστερος λόγος περὶ τῆς ῥόας καὶ δὴ καὶ τοῦ ἀγάλματος τῆς Ἀθηνᾶς Νίκης. Ὁ Cook γινώσκει συνοπτικῶς καὶ τὸ εὔρημα τοῦ Μπαλάνου ἐκ τοῦ σημειώματος τοῦ C. W. BLEGEN AJA (40) 1936, 145, ὀρθῶς δὲ χρησιμοποιεῖ τοῦτο πρὸς ἀπόκρουσιν τῆς γνώμης τοῦ Benndorf, προσάγων καὶ ἄλλα μνημεῖα σχετικὰ πρὸς τὴν ῥόαν καθ' ὄλου. Τὸν ἀνδριάντα τοῦ Μίλωνος ἀναφέρει ὁ Cook σ. 816 ἐ. συντόμως. Ἡ καὶ παρὰ τῷ Cook III 1050 εἰκ. 843 ἀπεικονιζομένη ἐρυθρόμορφος ἐκ Κορνέτου κύλιξ τοῦ Ὁλοῦ (Monum. d. Inst. X πίν. 23-24) δεικνύει τὴν Ἡβὴν καθημένην καὶ φέρουσαν ἐν μὲν τῇ ἐτέρᾳ τῶν χειρῶν ἄνθος, ἐν δὲ τῇ ἄλλῃ ῥόαν. Ἡ Ἡβὴ δὲν ἀναφέρεται ὡς χθονία, εἶναι δὲ θυγάτηρ τοῦ Διὸς καὶ τῆς Διώνης καὶ προσωποποιήσις τῆς νεανικῆς ὠραιότητος καὶ σφριγώσης ἀκμῆς. Ἐκ τούτου νομίζω ὅτι καὶ ἐπὶ τῇ εἰρημένῃ ἀγγειογραφίᾳ παρὰ τὸ ἄνθος ἡ ῥόα συμβολίζει τὴν νεανικὴν δύναμιν].



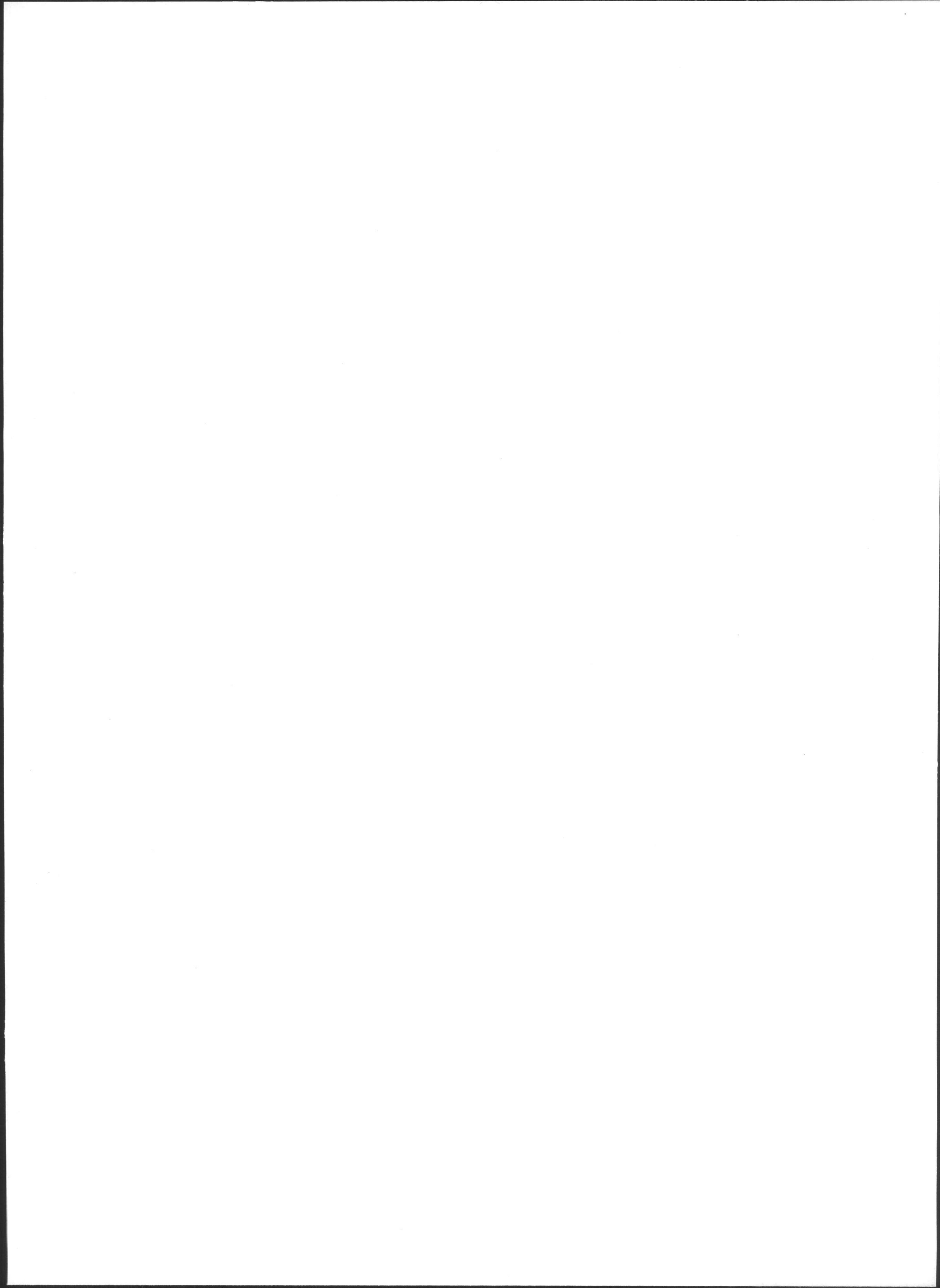

# ΑΡΧΑΙΟΛΟΓΙΚΑ ΧΡΟΝΙΚΑ

ΑΝΑΣΚΑΦΙΚΑΙ ΕΡΕΥΝΑΙ  
ΚΑΙ ΤΥΧΑΙΑ ΕΥΡΗΜΑΤΑ ΑΝΑ ΤΗΝ Δ. ΚΡΗΤΗΝ  
ΥΠΟ ΒΑΣΙΛΕΙΟΥ Δ. ΘΕΟΦΑΝΕΙΔΟΥ

Ἀναλαβόντες, ἀπὸ τοῦ Σεπτεμβρίου τοῦ 1935, τὴν Γ' Ἀρχαιολογικὴν περιφέρειαν τῆς Δυτικῆς Κρήτης, περιλαμβάνουσαν, κατὰ τὸ Β. Δ. τῆς 6 Αὐγούστου 1935, τοὺς νομοὺς Χανίων καὶ Ρεθύμνης (ἀπὸ τῆς 21/7/42 ὠνομάσθη 16η (Ν. Δ. 1521/42, Φ.Ε.Κ. 182), προέβημεν, ἀνὰ τὰς διαφόρους ἐπαρχίας αὐτῶν εἰς τέσσαρας δοκιμαστικὰς ἀνασκαφὰς καὶ περιουνελέξαμεν διάφορα τυχαῖα εὐρήματα. Τὰ ἀποτελέσματα τῶν ἐρευνῶν τούτων ὡς καὶ τὴν ἀπαρίθμησιν καὶ περιγραφὴν τῶν εὐρημάτων ἐκθέτομεν κατωτέρω κατὰ γεωγραφικὴν σειρὰν, ἀρχόμενοι ἀπὸ τῆς δυτικωτάτης ἐπαρχίας τῆς μεγαλονήσου.

## Ἐπαρχία Κισάμου

Α'. ΑΝΑΣΚΑΦΑΙ ΕΙΣ ΣΕΛΛΙ

Ἐν Κισάμῳ, χορηγία τῆς Κοινοτικῆς Ἀρχῆς Καστελλίου καὶ τοῦ αὐτόθι εὐδοκίμως δρωόντος Φιλολογικοῦ Συλλόγου, ἐνηργήσαμεν, ἀπὸ 8 μέχρι 23 Αὐγούστου τοῦ 1937, δοκιμαστικὰς ἀνασκαφὰς ἐν τῇ θέσει «Σελλί» — θέσει ἀπεχούσῃ ἡμίσειαν σχεδὸν ὥραν δυτικῶς τῆς πολίχνης Καστελλίου. Ἡ τοποθεσία αὕτη κεῖται ἐπὶ τῆς μικρᾶς βουνώδους προβολῆς, ἣτις, χωροῦσα πρὸς βορρᾶν ἐντὸς τοῦ κόλπου Κισάμου (ἀρχ. Μυρτίλου), χωρίζει μὲν τὸν μυχὸν τοῦ κόλπου τούτου ἀπὸ τὴν πεδιάδα τῶν Μεσογείων καὶ τὸν δμώνυμον ὄρμον, ἀπολήγει δὲ εἰς τὴν νησίδα «Καβονήσι» (βλ. Χάρτην Δυτ. Κρήτης εἰκ. 1).

Τὸ «Σελλί» εἶναι τὸ σχετικῶς ὀμαλότερον μέρος τῆς χερσονησιώδους προβολῆς, εὐρισκόμενον μετὰ τὸ πρὸς νότον καὶ ἐν τῇ ἐνδο-

χώρῃ βουνώδους ὑψηλοῦ ὄγκου τῆς καὶ τῆς πρὸς βορρᾶν καὶ πρὸς τὴν θάλασσαν χαμηλότητας καὶ σχεδὸν ὑφαλῶδους προεξοχῆς τοῦ Καβονησιοῦ (εἰκ. 2). Ἡ ἐδαφικὴ διαμόρφωσις τῆς θέσεως, οὕσα σχεδὸν σαμαρωτῆ, ἄριστα ἀνταποκρίνεται, νομίζομεν, πρὸς τὴν προσωνομίαν αὐτῆς, διότι ὡς σέλλα σχεδὸν ἔχει ἱκανῶς μὲν ὀμαλὴν τὴν κορυφὴν, ἀποτόμους δὲ τὰς ἐκατέρωθεν κλιτῆς, ἐξ ὧν ἡ μὲν δεξιὰ (ἀνατολική) κατέρχεται κρημνωδῶς πρὸς τὸν ὄρμον τοῦ Καστελλίου, ἡ δ' ἀριστερὰ (δυτική), ἦττον ἀπότομος, πρὸς τὸν ὄρμον τῶν Μεσογείων (εἰκ. 3). Ἀφορμὴν εἰς τὴν ἐξερεύνησιν τῆς τοποθεσίας ἔδωκαν ἡμῖν διάφοροι κτιστοὶ καὶ πελεκητοὶ ἐντὸς βράχων ἀρχαῖοι ἀναλημματικοὶ τοῖχοι ἐπὶ τε τῆς κορυφῆς καὶ ἐπ' ἀμφοτέρων τῶν πλευρῶν, ὡς καὶ ὄστρακα διαφόρων ἐποχῶν ἐγκατεσπαρμένα καθ' ὅλην τὴν περιοχὴν ταύτην. Τὴν προσοχὴν ὅμως ἡμῶν ἐφείλκυσε κυρίως ἡ τεχνουργία τῶν ἀναλημματικῶν τοίχων, ὁμοία τελείως πρὸς τὴν λεγομένην κυκλώπειον τοιχοδομίαν τῶν Μυκηναϊκῶν χρόνων (εἰκ. 4), διότι καὶ οἱ λίθοι εἶναι πολύεδροι καὶ ἀκανόνιστοι καὶ τὰ μεταξὺ των κενὰ εἶναι πεπληρωμένα διὰ λιθαρίων καὶ διὰ πηλοῦ. Εὐλόγος, ὅθεν, ἡ ὑπόθεσις ἡμῶν ὅτι τὰ ὡς ἄνω ὄρατὰ ερείπια ἀπετέλουν μνημεῖα προϊστορικοῦ συνοικισμοῦ. Τὴν εὐλόγον ταύτην ὑπόθεσιν ἐνίσχυσε καὶ ἡ ἐπὶ τῆς ὀμαλῆς κορυφῆς τοῦ λόφου ἀποκαλυφθεῖσα, κατὰ τὴν πρώτην ἡδὴ ἡμέραν τῆς ἀνασκαφῆς, ἐπίπεδος πελεκητὴ πλατεῖα (εἰκ. 5). Αὕτη εἶναι τετράγωνος χῶρος (μήκους 26 καὶ πλάτους 26), ἰσοπεδωμένος μὲν κατὰ τὸ ἔδαφος διὰ τῆς πελεκήσεως τῆς βραχώδους ἐπιφανείας, περιορισμένος δὲ κατὰ τὰ τέσσαρα σημεῖα διὰ χαμηλῶν τοίχων (ὑψους 0,70), φυσικῶν μὲν κατὰ

τὴν ἀνατολικὴν καὶ τὴν δυτικὴν πλευρὰν διὰ τῆς πελεκήσεως τοῦ φυσικοῦ βράχου, τεχνητῶν δὲ διὰ τῆς ἀνεγέρσεως ἀναλημματικῶν κατὰ

πρὸς δίοδον. Ἡ ὑπαρξὶς τοιοῦτου ὑπαίθρου καὶ τεχνικῶς πλασιωμένου καὶ ἰσοπεδωμένου χώρου ἐπὶ τῆς ὑψίστης κορυφῆς θέσεως ἐγκατε-

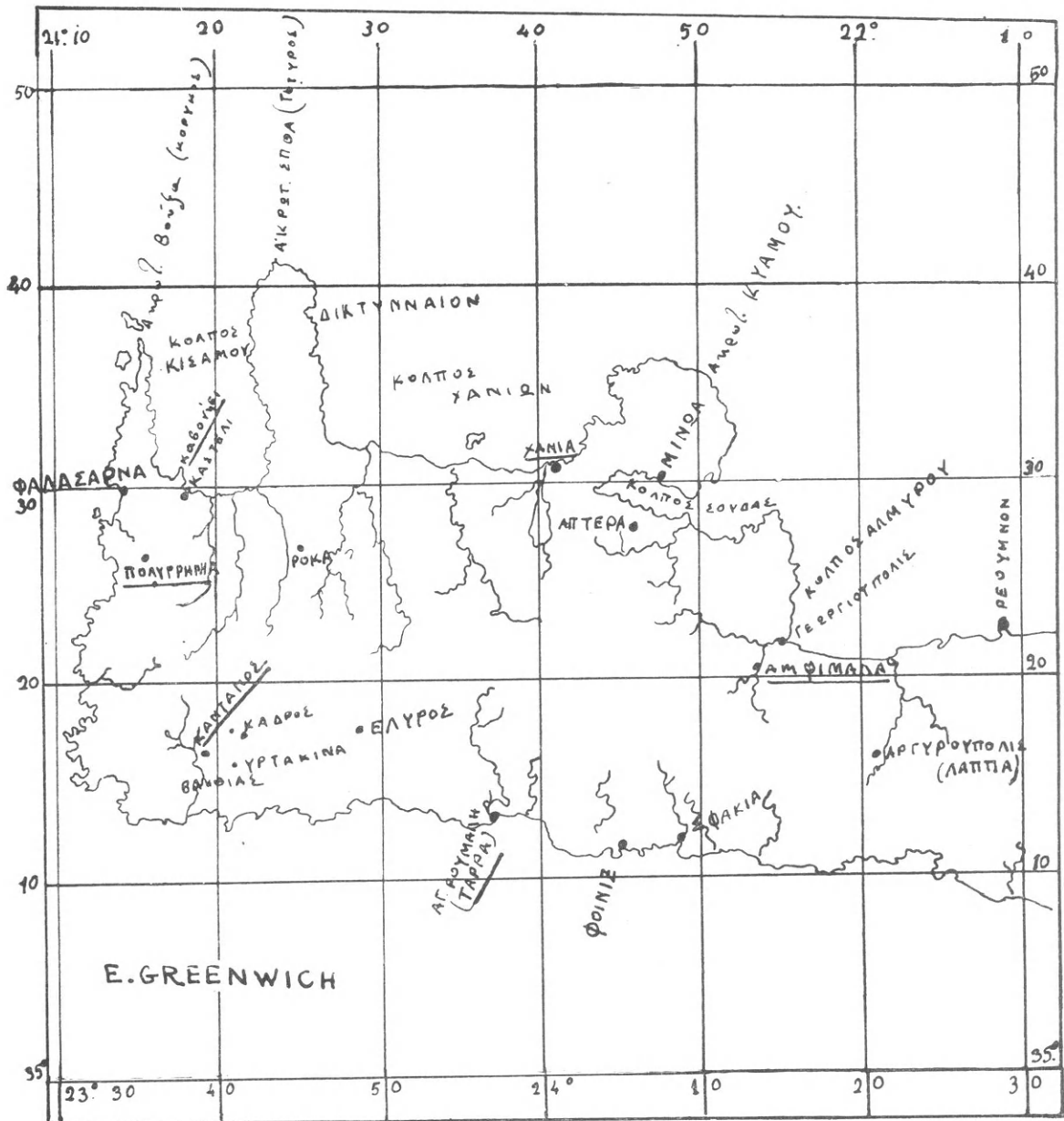

Εἰκ. 1. Χάρτης Δυτικῆς Κρήτης.

τὸν κυκλώπειον τρόπον τοιχίων ἐκ κροκαλοπαγῶν λίθων κατὰ τε τὴν βορείαν καὶ τὴν νοτιαν αὐτῆς πλευρὰν (εἰκ. 6). Ἡ εἴσοδος πρέπει νὰ ἦτο ἀπ' ἀνατολῶν, ὡς ἀφίνει νὰ συμπεράνη τις τοῦτο ὁ ἀνατολικὸς φυσικὸς ἐκ βράχου τοῖχος, ὅστις εἶναι κεκομμένος σχεδὸν κατὰ τὸ μέσον, δίδων, οὕτω, τὴν ἐντύπωσιν ἀνοίγματος

σπαρμένης δι' ἀρχαίων ἐρειπίων μυκηναϊκῆς τεχντροπίας ἠγάγεν ἡμᾶς εἰς τὴν ὑπόθεσιν ὅτι ἡ ἐπίπεδος πλατεῖα πρέπει νὰ εἶναι ἱερὸν μυκηναϊκῶν χρόνων:— ὑπαίθρος, τοῦτέστι, χώρος περιφρασσόμενος ὑπὸ φράκτου ἢ τοίχου καὶ περικλειῶν βωμόν, ὡς ἦσαν τὰ λεγόμενα ἄβατα καὶ κατὰ τοὺς προϊστορικοὺς χρόνους (Fowler



and Wheeler: Handbook of Gr. Archaeology 109) καὶ κατὰ τοὺς ἱστορικοὺς ἔτι (Daremberg-Saglio I 91<sup>α+β</sup>).

χαῖον ὕλικόν εἶχε χρησιμοποιηθῆ κατὰ τοὺς νεωτέρους χρόνους πρὸς ἀνέγερσιν ἐνταῦθα κυκλωτεροῦς σκοπιᾶς (εἰκ. 8). Ἐπιπέτως, ἀρχαῖον



Εἰκ. 2. Ἡ πόλις Καστελλίου Κισάμου. Εἰς τὸ βάθος τὸ δυτικώτατον ἀκρωτήριον τῆς Κρήτης «Γραμβοῦσα» καὶ μεταξὺ ἡ προβολὴ «Καβονήσι».

Παρὰ τὴν λεπτομερῆ ὅμως ἐξερεύνησιν τῆς πελεκητῆς βραχώδους ἐπιφανείας οὐδὲν ἀνεύρομεν ἕχνος κινήτου ἢ ἀκινήτου βωμοῦ. Πρὸς ἀνακάλυψιν μάλιστα τοιοῦτου μνημείου δὲν

μνημεῖον ἦτο ὁ λακκοειδῆς τάφος, τὸν ὁποῖον ἀνεύρομεν πρὸς ἀνατολὰς τῆς πελεκητῆς πλατείας καὶ περὶ τὰ 50 μέτρα μακρὰν αὐτῆς. Ὁ τάφος οὗτος εἶναι λελαξευμένος κατὰ τὰς τρεῖς



Εἰκ. 3. Ἡ δυτικὴ κλιτὸς τοῦ «Σελλιοῦ», ἡ βλέπουσα πρὸς τὸν ὄρμον τῶν Μεσογείων.

ἐδισταίσαμεν νὰ ἐξερευνήσωμεν, προσέτι, καὶ τὸν ἀμέσως, συναπτῶς, πρὸς δυσμὰς τοῦ ἰσοπεδωμένου χώρου ὑψούμενον λοφίσκον, ὅστις στεφανοῦται, κατὰ τὴν κορυφὴν αὐτοῦ, διὰ κυκλωτεροῦς τοίχου ἐξ ἀργῶν λίθων εἰς σχῆμα ἡμισφαιρικόν, παρέχων, οὕτω, τὴν ἐντύπωσιν ἀρχαίου τύμβου (εἰκ. 7). Ἀνοίξαντες, ὅμως, καὶ ἐνταῦθα εὐρεῖαν τομὴν μέχρι τοῦ κέντρου τοῦ κώνου, οὐδὲν ἐν αὐτῷ ἀνεύρομεν ἕχνος ἀρχαιότητος, παρατηρήσαμεν ὅμως ὅτι ἀρκετὸν ἀρ-



Εἰκ. 4. Ἀναλημματικὸς τοῖχος εἰς τὴν δυτικὴν κλιτὸν τοῦ «Σελλιοῦ».

πλευρὰς αὐτοῦ ἐντὸς φυσικοῦ βράχου καὶ κατὰ τὴν βορεινὴν μόνον ἐκτισμένος διὰ πελεκητῶν λίθων. Ἔχει βάθος 1,20, ἀλλ' ἔχει τὰς πλευρὰς ἀνίσους ἀπὸ 1,30 - 2,20 μ. (εἰκ. 9). Εὐρέθη, δυστυχῶς, συλημένος, ἀλλ' ἐκ τῆς ἐκχωματώσεως εὐρέθησαν ὄστρακα ἀχρόων κυπελλοειδῶν ἀγγείων καὶ δὴ 1) μία πηλίνη λαβὴ εἰς σχῆμα ἀνθεμίου καὶ 2) μικρὸν κύπελλον μελαμβαφές ἔχον καθέτως ραβδωτὴν τὴν ἐξωτερικὴν ἐπιφάνειαν (εἰκ. 15 ἀρ 1 καὶ 2).

Ευρήματα και τοιχοδομία του τάφου ἐλέγχουσι τὸν τέταρτον π.Χ. αἰῶνα.

Ἀνασκάψαντες καὶ ἐξερευνήσαντες οὕτω τὴν

προσέγγισιν (βλ. σχεδιογράφημα εἰκ. 11)<sup>1</sup>. Τῶν ἐξωτερικῶν αὐτῆς τοίχων οἱ μὲν τρεῖς εἶναι κατεσκευασμένοι κατὰ τὸν ἄνω περιγραφέντα κυ-



Εἰκ. 5. Ὑπαίθριον ἱερόν (:) ἐπὶ τῆς ὀμαλῆς κορυφῆς τοῦ «Σελλιοῦ».

κορυφήν, ἐπεδόθημεν εἰς τὴν ἀνασκαφὴν ἐτιέρου μνημείου, τὸ ὁποῖον εὐρίσκεται κατὰ τὴν νοτιοδυτικὴν κλιτὴν τοῦ Σελλιοῦ. Καὶ ἐνταῦθα, τὸ ὄρατὸν μέρος τοῦ μνημείου παρουσίαζε τοῖχον κυκλωπέου τοιχοδομίας (εἰκ. 4). Κατόπιν

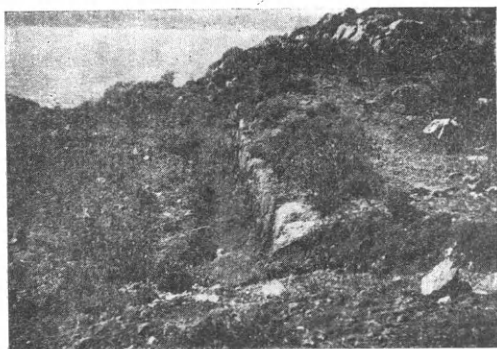

Εἰκ. 6. Νότιος ἀναλημματικὸς τοῖχος τοῦ ὑπαιθρίου ἱεροῦ ἐπὶ τῆς ἰσοπεδωμένης κορυφῆς τοῦ «Σελλιοῦ».

ἐργασίας πολλῶν ἡμερῶν πρὸς ἀφαίρεσιν χωμάτων εἰς βάθος ἑνὸς καὶ πλέον μέτρου ἀπεκαλύφθη οἰκία διατηροῦσα εὐκρινῶς τὸ σχέδιον (εἰκ. 10).

Ἡ οἰκία αὕτη ἔχει σχῆμα σχεδὸν τετράγωνον (μήκους 10 καὶ πλάτους 9,40 μ.) κατὰ

κλώπειον τρόπον καὶ διατηροῦνται εἰς ὕψος μὲν 1 - 1,60 περίπου τοῦ μέτρου ἀπὸ τῶν θεμελιῶν, εἰς ὄρατὸν δὲ ὕψος 0,30 - 0,50 μ. ἀπὸ τοῦ δαπέδου τῆς οἰκίας, ὃ δὲ βόρειος τοῖχος εἶναι ἐν μέρει καὶ πρὸς δυσμὰς λαξευτὸς φυσικὸς βράχος καὶ σφίζεται εἰς ὕψος δύο περίπου μέτρων ἀπὸ τῆς εἰρημένης ἐπιφανείας. Ὑπάρχουσι δύο εἴσοδοι, ἡ μία ἀπὸ δυσμῶν καὶ ἡ ἄλλη ἐξ ἀνατολῶν, ἔχουσαι ἀμφότεραι μονόλιθον κατώφλιον καλῶς πελεκημένον διὰ σφύρας καὶ ἄγουσαι ἢ μὲν πρὸς τὸ δυτικὸν πλακόστρωτον διαμέρισμα, ἢ δ' ἀνατολικὴ πρὸς τὸ ἀνατολικόν.

Ἐσωτερικῶς, τὸ οἰκοδόμημα εἶναι διηρημένον, δι' ἐγκαρσίου τοίχου διήκοντος ἀπὸ νότου πρὸς βορρᾶν, εἰς δύο μεγάλα τμήματα:—εἰς ἀνατολικὸν καὶ δυτικὸν—ταῦτα δὲ πάλιν εἰς δύο μικρότερα τοιαῦτα, ἐξ ὧν τὰ πρὸς βορρᾶν εἶναι πλακόστρωτα, τὰ δὲ πρὸς νότον εἶναι ὑποδιηρημένα εἰς δύο μικρότερα διαμερίσματα ἕκαστον (Α καὶ Β). Οἱ τοῖχοι τῶν ἐσωτερικῶν τοιούτων διαιρέσεων εἶναι γενικῶς κατεσκευα-

<sup>1</sup> Ἐκφράζω ἐντεῦθεν καὶ δημοσίᾳ τὰς εὐχαριστίας μου πρὸς τὸν σχολικὸν ἀρχιτέκτονα Κρήτης κ. Σταυρίδην διὰ τὴν ἐκπόνησιν τοῦ παρόντος σχεδιογράφηματος.

σμένοι διὰ πελεκημένων μεγάλων καὶ μικρῶν λίθων συνδεδεμένων διὰ πηλοῦ, σφίζονται δὲ εἰς ἐλάχιστον ὕψος ἀπὸ τοῦ πλακοστρώτου δα-

βράχου, ἔμπροσθεν δὲ ταύτης ἔσοχή, τριγωνικὴ κάπως καὶ αὐτὴ, φθάνουσα μέχρι τοῦ φυσικοῦ ὑπὸ τὴν πλακόστρωσιν βράχου (βάθους 0,30

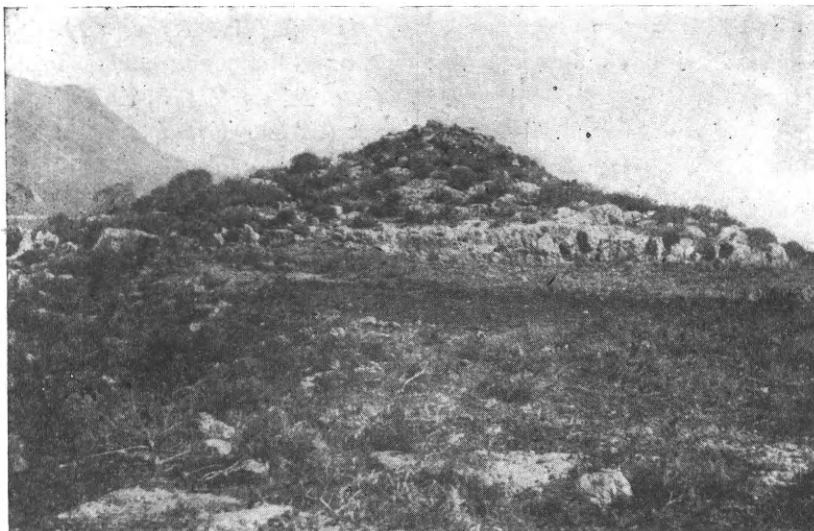

Εἰκ. 7. Κωνικός λοφίσκος, ἐφ' οὗ σωρὸς ἀργῶν λίθων, ἴσως ἀρχαίου τύμβου τοῦ Σελλιοῦ.

πέδου. Τὰ δύο πλακόστρωτα διαμερίσματα εἶναι ἐστρωμένα διὰ μικρῶν παρῖνων καὶ λιθίνων πλακῶν, συγκοινωνοῦσι δὲ πρὸς ἄλληλα δι' ἀνοίγματος μεταξὺ τοῦ βορείου τοίχου καὶ τοῦ ἐγκαρσίου τοίχου, ὅστις τερματίζεται μέχρι τοῦ

μ.) καὶ προελθοῦσα, ἴσως, ἐκ τῆς καταστροφῆς τῶν πλακῶν. Ἄγνοοῦμεν τὸν ἀληθῆ προορισμὸν τῆς ἔσοχῆς ταύτης, ἀλλ' ὑποθέτομεν ὅτι πρόκειται μᾶλλον περὶ καθίσματος παρὰ περὶ ἐστίας, διότι οὐδὲν ἴχνος καύσεως φέρει ἢ ἰσο-



Εἰκ. 8. Τομὴ κωνοειδοῦς κτίσματος ἐπὶ λοφίσκου τεχνητοῦ δυτικῶς τοῦ ἰσοπεδωμένου ἀρχαίου ὑπαιθρίου χώρου (ἀβάτου;) τοῦ Σελλιοῦ.

ἀνοίγματος ἐκεῖ εἰς τετράγωνον λιθίνην τετραυσιμένην ἤδη στήλην ὕψους 0,60 τοῦ μέτρου. Ἐν τῷ δυτικῷ πλακοστρώτῳ διαμερίσματι διακρίνονται: 1) τριγωνικὴ προεξοχή (ὕψους 0,50 μ.) κατὰ τὴν βορειοδυτικὴν γωνίαν, ἰσοπεδωμένη διὰ λαξεύσεως τοῦ φυσικοῦ



Εἰκ. 9. Λακκοειδῆς καὶ λαξευτὸς ἐντὸς βράχου τάφος ἐπὶ τῆς κορυφῆς τοῦ «Σελλιοῦ».

πεδωμένη ἐπιφάνεια, οὐδὲ τέφραν ἢ ἀνάλογον ἄλλο τεκμήριον ἢ πρὸ αὐτῆς ἔσοχή. 2) Μικρὰ εἴσοδος εἰς τὸ μικρὸν διαμέρισμα Β τοῦ νοτιοδυτικοῦ τμήματος καὶ 3) τοῖχος συναπτὸς πρὸς τὸν ἐγκάρσιον (μῆκ. 1,15, πλ. 0,75, ὕψ. 0,35), χρησιμεύων, πιθανῶς, ὡς κτιστὸν θρανίον, ὡς πεζοῦλι διὰ κάθισμα. Ἀντιθέτως, ἐν τῷ ἀνατο-

λικῶν πλακοστρώτων διαμερίσματος δὲν φαίνεται ὑπάρχουσα οὔτε μικρὰ εἴσοδος συγκοινωνοῦσα πρὸς τὰ διαμερίσματα τοῦ νοτιανατολικοῦ τμήματος, οὔτε κτιστὰ θρανία ἀπεκαλύφθη ὅμως ὅτι τὸ πρὸς βορρᾶν τρίτον περίπου τῆς ἐκτάσεως τοῦ διαμερίσματος τούτου δὲν ἦτο πλακοστρωμένον, ἀλλ' ἀπειτέλει, ἴσως, βαθύτερον τμήμα ἔχον ὡς ἔδαφος τὸν φυσικὸν βράχον. Ἐνταῦθα τὰ χώματα ἦσαν ὅλα κεκαυμένα καὶ ἀνάμικτα μετὰ τεμαχίων ἀνθράκων, τὸ δὲ γειτνιάζον πρὸς τὸ ἕτερον πλακόστρωτον μέρος τμήμα ἦτο πλήρες τέφρας, ἣτις εἰσέδυε καὶ βα-

εἰς μίαν τῶν στενῶν καθέτων πλευρῶν δύο ἡμικυκλικὰς αὐλακώσεις. Ἴσως εἶναι σταθμίον, ἐὰν μὴ μήτρα ἀρχιτεκτονικοῦ τινος κοσμήματος (εἰκ. 12). 3) Τεμάχιον χαλκίνης λαβῆς, κατόπτρου (;) (εἰκ. 13 ἀρ. 1). 4) Χαλκῆ κεφαλὴ πόρπης, φέρουσα σιγματόσχημον συνδετήρα (εἰκ. 14 ἀρ. 6). 5) Χαλκοῦς ἡμικυκλικὸς κρίκος (εἰς δύο συνανήκοντα τεμάχια), ἴσως λαβὴ κιβωτίου, μετὰ δύο δακτυλιοειδῶν διακοσμήσεων περὶ τὸ μέσον τοῦ τόξου καὶ γυριστῶν πρὸς τὰ ἔσω ἄκρων (εἰκ. 14 ἀρ. 1). 6) Σιδηρᾶ αἰχμὴ δόρατος (μήκ. 0,13 μ.), εἰς δύο



Εἰκ. 10. Οἰκία κατὰ τὴν νοτίαν κλιτὸν τοῦ «Σελλιού».

θύτερον ἔτι ὑπὸ τὴν πλακόστρωσιν τοῦ ἄλλου διαμερίσματος.

Κατὰ τὴν ἐσκαφὴν τῶν πλακοστρώτων τούτων διαμερισμάτων εὐρέθησαν καὶ διάφορα κινητὰ ἀντικείμενα, (κατατεθέντα ἤδη ἐν τῇ Ἀρχαιολ. Συλλογῇ Κισάμου) ἐκ τῶν ὁποίων τὰ σημαντικώτερα εἶναι τὰ ἑξῆς:

Α΄.) Ἐν τῷ δυτικῷ διαμερίσματι: 1) Λίθινος βωμίσκος (ὑψ. 0,57 μ.) ἐν σχήματι κίονος ἔχοντος κυλινδρικὸν πῶς τὸν ἀρράβδωτον κορμόν, τετράγωνον δὲ καὶ προεξέχουσαν πολὺ τοῦ κορμοῦ τὴν τε βᾶσιν καὶ τὸν ἄβακα, ἐφ' οὗ ὑπάρχει εὐρὴ ἐκβάθυσμα. Χονδροειδῆς ἐργασία ἄνευ τινὸς διακοσμῆσεως. 2) Ἐργαλεῖον ἐκ μελανωποῦ λίθου (0,09×0,065 καὶ πᾶχ. 0,04 μ.) φέρον ἄνω λαβὴν μετ' ὀπῆς πρὸς ἐξάρτησιν καὶ

συνανήκοντα τεμάχια, ἔχουσα ὀλίγον τι ἀποκεκρουμένον τὸ ἄνω ὄξυ ἄκρον, ἀλλὰ διατηροῦσα καλῶς τὸν κατὰ τὸ κατώτερον μέρος σωλήνα, ἐν ᾧ ἐνεπηγνύετο τὸ ξυστόν (εἰκ. 13 ἀρ. 2). 7) Χαλκοῦς σαυρωτήρ (μήκ. 0,23 μ.). Ἀπὸ τοῦ ἄνω ἄκρου εἶναι κοῖλος (διάμ. ἀνοίγματος 0,028 μ.) μέχρι βάθους 0,16 μ. καὶ φέρει, ὀλίγον κατωτέρω τοῦ ἀνοίγματος, ἥλον διήκοντα ἀπὸ τοῦ ἑνὸς τοιχώματος εἰς τὸ ἄλλο, ἐνθα φαίνεται ὀπὴ εἰς ἣν εἶναι ἐσφηνωμένος. Κατὰ τὸ κάτω ἄκρον, τὸ ἔμβολον (μήκ. 0,07 μ.) εἶναι πλήρες (massif) καὶ λεπτότερον τοῦ κοίλου κατὰ τὸ ἥμισυ, ἀπολήγει δὲ εἰς κωνικὴν πῶς αἰχμὴν πρὸς ἔμπηξιν κατὰ γῆς (εἰκ. 13 ἀρ. 4). 8) Διάφορα μικρὰ ἐλάσματα ἐκ μολύβδου καὶ χαλκοῦ. 9) Πηλινὴ ἀγνὺς ὑφαντοῦ

ἴστοῦ (καβαλάρης ἐργαλειοῦ), κοινοτάτης ἐργασίας, φέρουσα δύο ὀπὰς. 10) Κωδωνόσχημος βᾶσις πηλίνου μικροῦ ἀμφορέως, φέρουσα ἐξωτερικῶς μελαίνας ζώνας ἐπὶ ἐρυθροποῦ ἐδά-

κράνου, χρησιμεύων, ἴσως, ὡς κάθισμα ἢ, πιθανώτερον, ὡς σπόνδυλος στήλης πρὸς στήριξιν, ἴσως, τῆς στέγης. 2) Χαλκοῦν κοῖλον ἀντικείμενον (μῆκ. 0,135 μ. καὶ διαμ. ἀνοίγματος

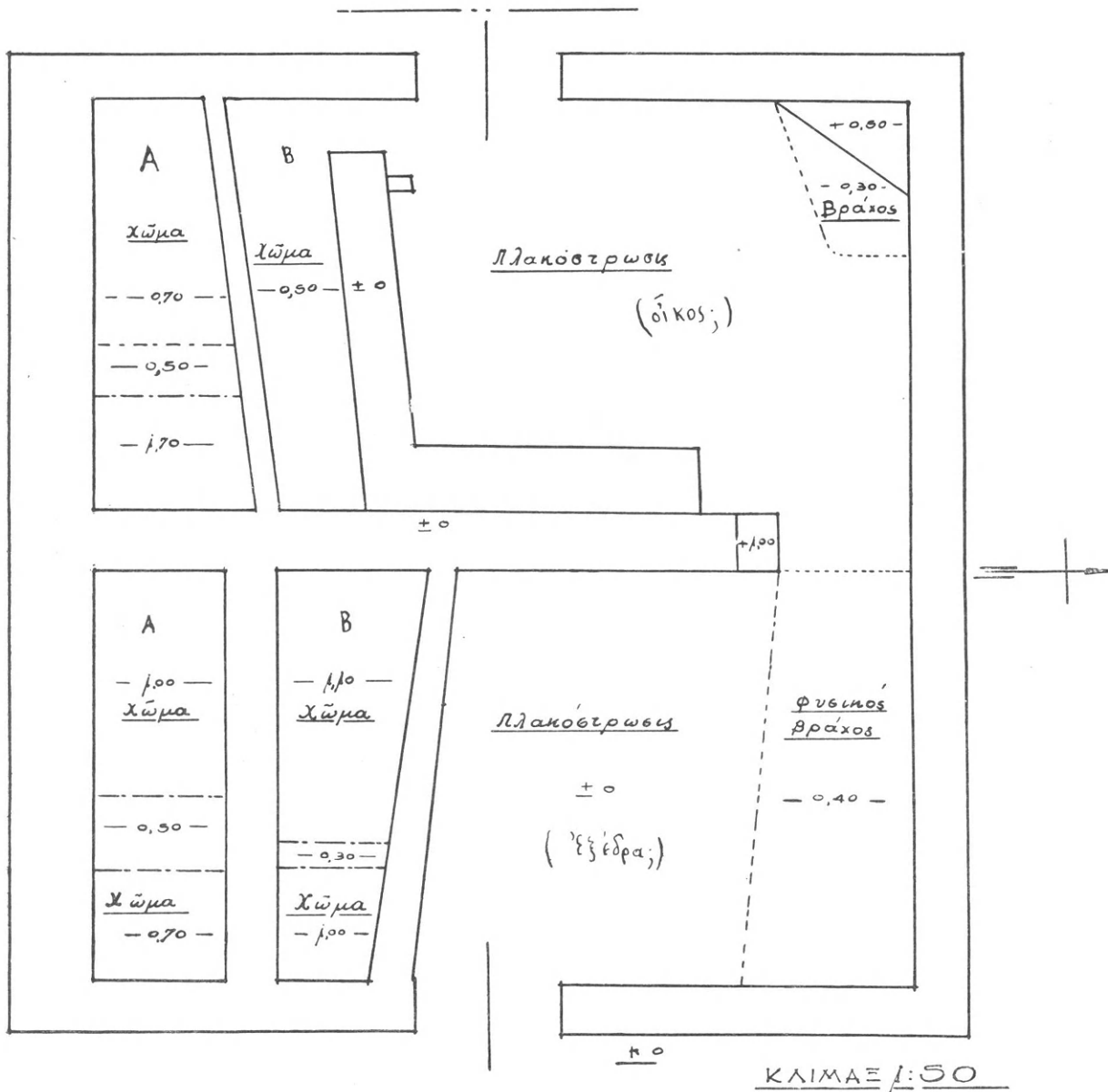

Εἰκ. 11. Κάτοψις θεμελίων ἰδιωτικῆς οἰκίας Β'. π.Χ. αἰῶνος ἀποκαλυφθεῖσα εἰς θέσιν Σελλί (Καστελλίου Κισάμου) Νομοῦ Χανίων.

φους (εἰκ. 15 ἀρ. 3). 11) Δύο μικροὶ μελαμβαφεῖς μονόμυξοι λύχνοι (εἰκ. 15, ἀρ. 4). 12) Πολλὰ ὄστρακα κεράμων στέγης.

Β'.) Ἐν τῷ ἀνατολικῷ πλακοστρώτῳ διαμερίσματος εὐρέθησαν: 1) Μονόλιθος μικρὸς στρογγύλος κίων (ὑψ. 0,90) ἄνευ βάσεως καὶ κιονο-

0,03 μ.). Φέρει καθέτους ραβδώσεις περὶ τὸν κορμόν, εὐρυνόμενον δὲ ἐκ τῶν κάτω πρὸς τὰ ἄνω, ἔχει τὸ μὲν κάτω ἄκρον ἐν σχήματι τροχίλου, τὸ δὲ ἄνω ἐν σχήματι δακτυλίου μετ' ἐντομῆς. Ἔργασία ἐπιμελής, ἰδίως κατὰ τὰς ραβδώσεις μὲ τὰς ὀξείας ἀκμὰς. Τὸ ἀντι-

κείμενον τοῦτο, ὡς μὴ ἀπολήγον πρὸς τὰ κάτω εἰς ὄξυ κλειστὸν ἄκρον, ἀποκλείεται νὰ εἶναι σαυρωτήρ, ὅπως φαίνεται, πιθανὸν δ' εἶναι ὅτι

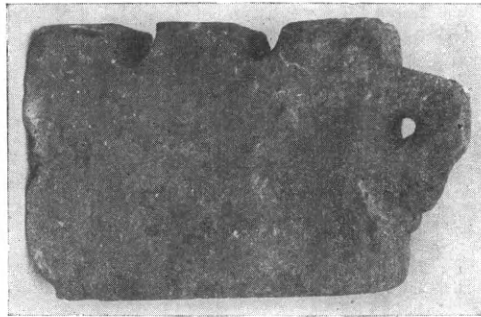

Εἰκ. 12. Ἐργαλεῖον ἐκ μελανωποῦ λίθου. Σταθμίον ἢ μήτρα ἀρχιτεκτ. κοσμήματος;

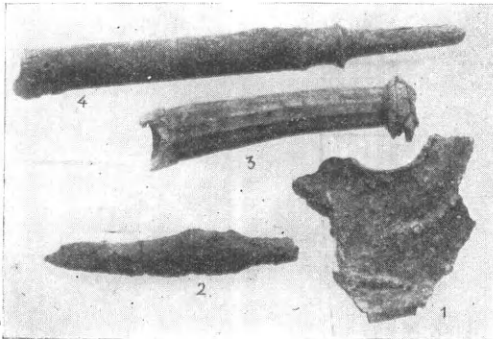

Εἰκ. 13. Εὐρήματα ἐκ τῶν ἀνασκαφῶν «Σελλιοῦ» Καστελλίου - Κισιάμου.

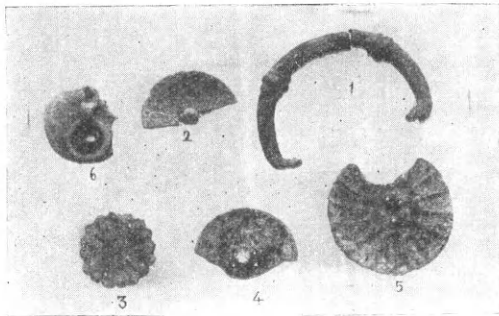

Εἰκ. 14. Εὐρήματα ἐκ τῶν ἀνασκαφῶν «Σελλιοῦ» Καστελλίου - Κισιάμου.

ἐχρησίμευεν ὡς θήκη ἢ σωλὴν πρὸς ἔνθεσιν τοῦ κατωτάτου ἄκρου βακτηρίας (εἰκ. 13, ἀρ. 3). 3) Ὅκτω στρογγύλα ἐξ ἐλάσματος χαλκοῦ μικρὰ ἀντικείμενα (διαμέτρου ἀπὸ 0,03 - 0,05 μ.). Ἐκ τούτων τὰ πέντε ἔχουσι τὸ σχῆμα μικύ-

λης ὀμφαλωτῆς φιάλης καὶ φέρουσιν εἰς τὸ μέσον, περίξ τοῦ ὀμφαλοῦ, ἀνά τέσσαρας ὀπὰς· ἐν ἔχει τὸ σχῆμα φιάλης μὲ τὸν ὀμφαλὸν ἔξω-

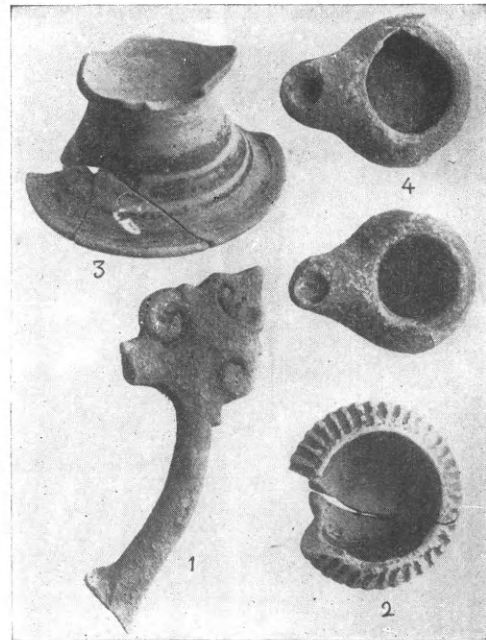

Εἰκ. 15. Εὐρήματα ἐκ τῶν ἀνασκαφῶν τοῦ «Σελλιοῦ» Καστελλίου - Κισιάμου.

θεν, ἀλλ' ἄνευ ὀπῶν, δύο δ' ἔτερα εἶναι ρόδακες μετ' ἀκτινωτῆς ἐκτύπου διακοσμήσεως καὶ ἔχουσιν ἐπίσης τὰς τέσσαρας μικρὰς ὀπὰς των, περὶ τὰ ἄκρα μὲν τὸ μικρότερον, περὶ τὸ κέντρον δὲ τὸ μεγαλύτερον. Αἱ στενώταται ὀπαὶ ἐπὶ τῶν ἀντικειμένων τούτων ἀποδεικνύουσιν ὅτι ταῦτα ἢ ἐρράπτοντο ἐπὶ ὑφασμάτων (ἐπέχοντα θέσιν διακοσμητικῶν κομβίων), ἢ προσηλοῦντο ἐπὶ ξυλίνων ἀντικειμένων, ὡς λ.χ. κιβωτίων, χάριν διακοσμήσεως (εἰκ. 14, ἀρ. 2, 3, 4, 5).

3) Τεμάχια πηλίνων μελαμβραφῶν λύχνων καὶ ὄστρακα ἐξ ἐγχρώμων ἀγγείων καὶ ἐκ κεράμων στέγης.

Ἐκ τῆς ἀρχιτεκτονικῆς διαρρυθμίσεως τῶν διαμερισμάτων τούτων ὡς καὶ ἐκ τοῦ χαρακτηρισμοῦ τῶν ἐν αὐτοῖς εὐρεθέντων κινητῶν ἀντικειμένων δύναται τις νὰ εἰκάσῃ ὅτι τὸ μὲν ἀνατολικὸν πλακόστρωτον ἐχρησίμευεν ὡς ἐστεγασμένον προαύλιον (ἐξέδρα (;) εἰς τὴν ὁποίαν εἰσῆρχετο τις διὰ τῆς κυρίας θύρας (οὔσης κατὰ τι μεγαλητέρας τῆς δυτικῆς) καὶ ἐν τῷ ὁποίῳ ὑπῆρχεν ἢ ἐστία τοῦ μαγειρείου· τὸ δὲ δυτικὸν

πλακόστρωτον ἐπέιχε θέσιν αἰθούσης (οἶκος;) ἐν τῇ ὁποίᾳ εἰργάζοντο καὶ ἀνεπαύοντο οἱ ἔνοικοι καὶ δι' ἧς συνεκοινωνοῦν μὲ τὸ ὑπαιθρον πρὸς δυσμάς, ὅπως καὶ μὲ τὰ δύο πρὸς νότον διαμερίσματα.

Τὰ δύο ταῦτα τελευταῖα διαμερίσματα: — τὸ νοτιοδυτικὸν καὶ τὸ νοτιοανατολικὸν — ὑποδιαιροῦνται ἕκαστον διὰ παραλλήλων μεσοτοιχῶν, ὡς εἴπομεν ἀνωτέρω, εἰς δύο μικρότερα δωμάτια στενόμακρα καὶ ἀκανόνιστα. Οὐδὲν ὅμως σημεῖον διόδου ἀνεύρομεν, ἵνα καθορίσωμεν τὴν θέσιν τῶν θυρῶν μεταξὺ τῶν τεσσάρων δωματίων καὶ τοῦτο, διότι οἱ μεσότοιχοι ἔχουσι καταστραφῆ πολὺ κάτω τοῦ ἐπιπέδου τῆς πλακοστρώσεως. Ἄλλ' ἢ ἔλλειψις ἰχνῶν διόδου καὶ τὸ ἀκανόνιστον σχῆμα τῶν δωματίων, ἔτι δὲ καὶ ὁ ἐλάχιστος χῶρος, τὸν ὁποῖον ἀφίνει εἰς ἕκαστον τῶν τεσσάρων δωματίων ἢ τοιαύτη διαίρεσις, δίδουσι ἡμῖν τὸ ἐνδόσιμον νὰ πιστεύσωμεν ὅτι οἱ ὡς μεσότοιχοι πρὸς διαίρεσιν ὑποτιθέμενοι παράλληλοι οὗτοι τοῖχοι εἶναι ἀπλῶς ἀναλημματικοὶ τοῖχοι πρὸς συγκράτησιν τῶν χωμάτων καὶ πρὸς στερεωτέραν σύσφιγξιν τῶν τοίχων δύο μόνον, καὶ οὐχὶ τεσσάρων, διαμερισμάτων, ἢ, ἴσως ἀκόμη, καὶ πρὸς τοποθέτησιν ξυλίνων δοκῶν πρὸς στρῶσιν τοῦ δαπέδου διὰ σανίδων. Καὶ τοῦτο, διότι τὸ δάπεδον τῶν δύο τούτων νοτίων διαμερισμάτων φαίνεται ὅτι ἦτο ἢ διὰ σανίδων ἐστρωμένον ἢ διὰ χωμάτων πεπατημένον, καθ' ὅσον οὐδὲν ἴχνος πλακοστρώσεως παρουσιάσθη ἐν ἀμφοτέροις, παρὰ τὴν λεπτομερῆ ἔρευναν, τὴν ὁποίαν διενηργήσαμεν καθ' ὅλον τὸν χῶρον τῶν δωματίων, ἰδίως ἐν τῷ νοτιοδυτικῷ διαμερίσματι Α, τὸ ὁποῖον ἀνεσκάφη εἰς βάθος σχεδὸν δύο μέτρων — εἰς βάθος, τοῦτέστι, κατὰ ἡμισυ μέτρον βαθύτερον τῶν θεμελίων τῶν ἐξωτερικῶν τοίχων τοῦ ἐν γένει οἰκοδομήματος. Τὸ νότιον, ἄρα, τμήμα τῆς οἰκίας φαίνεται ὅτι ἦτο διηρημένον εἰς δύο διαμερίσματα, ἐκ τῶν ὁποίων τὸ μὲν δυτικὸν συνεκοινωνεῖ διὰ τῆς αἰθούσης (οἴκου), τὸ δὲ ἀνατολικὸν ἴσως διὰ τοῦ προαυλίου (;) ἢ τῆς ἐξέδρας· ὅτι ἦτο ἐστρωμένον διὰ σανίδων ἢ πεπατημένον διὰ χώματος καὶ ὅτι, κατὰ τὴν διαρρυθμίσειν ταύτην, τὰ δύο δωμάτια πρέπει νὰ ἐχρησίμευον ὡς κοιτῶνες (θάλαμοι) τῆς οἰκίας.

Κατὰ ταῦτα, ἡ ἀποκαλυφθεῖσα οἰκία σύγκειται ἐκ μιᾶς ὑποστέγου ἐξέδρας, ἐνὸς οἴκου μετὰ

προστάδος καὶ δύο κοιτῶνων. Ἡ ἐσωτερικὴ αὕτη διαρρυθμίσει, ἐν συνδυασμῷ καὶ μετὰ τοῦ τετραγωνικοῦ ἐν γένει σχήματος τοῦ οἰκοδομήματος καὶ τῶν δωματίων αὐτοῦ ἰδίως, παρουσιάζει, ἐν γενικαῖς γραμμαῖς, τὸν τύπον οἰκίας τοῦ Δ'. π.Χ. αἰῶνος. Βεβαίως, ἀπὸ τῆς οἰκίας ταύτης ἔλλείπουσι ἢ ὑπαιθρος αὐλὴ καὶ ὁ πρὸ αὐτῆς στενὸς διάδρομος: — χαρακτηριστικὰ γνωρίσματα τῆς σχετικῆς οἰκοδομικῆς τοῦ ἀνωτέρου αἰῶνος (βλ. Springer: Kunstgeschichte σελ. 384 κ.έ. καὶ Τσοῦντα: Ἱστορία Ἀρχ. Ἑλλ. τέχνης σελ. 369 καὶ ἐξ.) ἄλλ' ἢ ἔλλειψις αὕτη ἀποδοτέα εἰς τὸ μικρὸν καὶ πενιχρὸν τῆς ἰδιωτικῆς ταύτης οἰκίας, ἐν τῇ ὁποίᾳ ἢ ἐξέδρα ἐπέχει καὶ θέσιν αὐλῆς καὶ διαδρόμου, ὁ δὲ οἶκος δὲν ἔχει στοὰν ἢ πρόδρομον, καὶ ἢ προστάς, ἄνευ μάλιστα κιόνων, εἶναι ἠνωμένη ἀμέσως μετ' αὐτοῦ.

Τὴν ἐκ τῆς ἀρχιτεκτονικῆς ταύτης ἐσωτερικῆς διαρρυθμίσεως εἰκαζομένην ἀνωτέρω χρονολόγησιν τῆς οἰκίας τοῦ Σελλιοῦ δὲν ὑποβοηθοῦσι, δυστυχῶς, τὰ κινητὰ εὐρήματα, διότι ταῦτα εἶναι ἀπλῶς βιοτεχνικά, ἔργα τοῦτέστι μὴ φέροντα χαρακτηριστικὰ γνωρίσματα ὠρισμένης ἐποχῆς.

Τὴν χρονολόγησιν ὅμως ταύτην ἐπιβεβαιοῖ ἀνεκδοσίμως μικρὸν χάλκινον νόμισμα, τὸ ὁποῖον εὐρέθη ἐν τῇ λεγομένῃ ἐξέδρα. Τὸ νόμισμα τοῦτο εἶναι νόμισμα Κυδωνίας τοῦ τέλους τοῦ Δ'. πρὸς τὰς ἀρχὰς τοῦ Γ'. π.Χ. αἰῶνος. (Ἐμπροσθότυπος: κεφαλὴ νέου πρὸς ἀρ. καὶ περίξ [ΚΥ ΔΩ]. ὀπισθότυπος: κύων καθήμενος πρὸς δεξιά). (Svoronos: Numismatique de la Crète ancienne πίν. IX, 36). Ἄλλ' ἢ χρονολόγησις αὕτη ἔρχεται εἰς ἀντίθεσιν οὐχὶ μόνον πρὸς τὴν μυκηναϊκὴν τεχνοτροπίαν τῶν ἐξωτερικῶν τοίχων, ὅπως ἐλέχθη ἀνωτέρω, ἀλλὰ καὶ πρὸς τρεῖς ἐσωτερικοὺς μικροὺς τοίχους, οἵτινες ἦλθον εἰς φῶς, κατὰ τὴν ἐκβάθυνσιν τοῦ νοτίου τμήματος, ἐντὸς τῶν διαμερισμάτων Α τοῦ νοτιοδυτικοῦ καὶ Α καὶ Β τοῦ νοτιοανατολικοῦ, εἰς βάθος 0,30 — 0,50 μ. ἀπὸ τῆς σφραγισμένης ἐπιφανείας τῶν μεσοτοιχῶν καὶ εἰς κάθετον διεύθυνσιν, ἀντιθέτως πρὸς τὴν παράλληλον γραμμὴν τῶν πρώτων (βλ. σχεδιογράφημα εἰκ. 11).

Ἐκ τούτων οἱ δύο πρῶτοι εἶναι κατεσκευασμένοι δι' ἀργῶν λίθων, ἐν ἀντιθέσει καὶ εἰς τοῦτο πρὸς τοὺς διὰ πελεκητῶν τοιούτων ἐκτισμένους παραλλήλους μεσοτοίχους. Ὑποθέτο-

μεν ὅτι πρόκειται καὶ ἐνταῦθα περὶ λειψάνων ἀρχαιοτάτου κτίσματος, ἴσως μηκηναικῶν χρόνων, ἂν καὶ οὐδὲν προϊστορικὸν κινητὸν ἀντικείμενον εὐρέθη μεταξὺ τῶν ἐκ τοῦ ἐδάφους τούτου ἐλθόντων εἰς φῶς διαφόρων ἀγγείων, ἀπάντων ἱστορικῶν χρόνων, ὡς εἶδομεν ἀνωτέρω. Πρὸς ἐξήγησιν τῆς ἀντιθέσεως ταύτης δύο ὑποθέσεις χωροῦσιν:

1<sup>ον</sup> Ὅτι ἡ ἱστορικῶν χρόνων ἰδιωτικὴ οἰκία φκοδομήθη ἢ ἐντὸς περιμανδρωμένου ὑπαιθρίου χώρου ἱεροῦ μηκηναικῶν χρόνων ἢ ἐπὶ τῶν ἐρειπίων προϊστορικῆς οἰκίας. Εἰς τὴν παραδοχὴν τῆς ὑποθέσεως ταύτης συνηγορεῖ οὐχὶ μόνον ἡ μηκηναικὴ τοιχοδομία τῶν ἐξωτερικῶν τοίχων, ἀλλὰ καὶ τὸ γεγονός ὅτι ὑπὸ τὴν πλακόστρωσιν τοῦ βορειοδυτικοῦ πλακοστρώτου διαμερίσματος τὸ ὑπέδαφος ἦτο πλήρες τέφρας εἰς ἀρκετὸν βάθος — πιθανὸν σημεῖον πυρπολήσεως τῆς πρώην μηκηναικῆς οἰκίας καὶ ἀναντίρρητον στοιχεῖον ὅτι ὁ χώρος ἐχρησιμοποιήθη καὶ πρὸ τῆς οἰκοδομῆς τῆς ἱστορικῆς οἰκίας.

2<sup>ον</sup> Ὅτι, παρὰ τὴν μηκηναικὴν τοιχοδομίαν των, οἱ τε ἐξωτερικοὶ τοῖχοι καὶ οἱ τρεῖς ἐσωτερικοὶ μικροὶ τοῖχοι εἶναι σύγχρονοι πρὸς τοὺς ὑπολοίπους ἐσωτερικοὺς τοίχους τῆς οἰκίας τοῦ Δ'. π.Χ. αἰῶνος. Τὴν παράλογον ταύτην ὑπόθεσιν στηρίζομεν ἀφ' ἑνὸς μὲν εἰς τὸ βαρυσήμαντον γεγονός ὅτι οὐδαμοῦ τῆς οἰκοδομῆς, εἴτε ἐξωθεν, εἴτε ἐσωθεν αὐτῆς, εὐρέθησαν ὄστρακα ἢ ἄλλα εὐρήματα προϊστορικῶν χρόνων, ἀφ' ἑτέρου δὲ εἰς παρατήρησιν τινα τοῦ Paskley (Travels in Crete τόμ. II. σελ. 72), καθ' ἣν καὶ ἡ κατὰ τὸ φαινόμενον ἀρχαιοτάτη τὸν ρυθμὸν κυκλώπειος τοιχοδομία τῶν τειχῶν τῆς ἀκροπόλεως τῆς ἱστορικῶν χρόνων πόλεως τῆς γειτονικῆς Φαλασάρνης ὀφείλεται εἰς τὸ ἀπλοῦν γεγονός ὅτι λίθοι τοιοῦτοι (πολύεδροι) ὑπῆρχον καὶ ὑπάρχουσιν εἰς φυσικὴν κατάστασιν ἔτοιμοι πέριξ τῆς θέσεως καὶ ὅτι οἱ κτῖσται, παρὰ τὸν ὑπερβολικὸν κόπον νὰ ἐγείρωσι καὶ προσαρμόζωσι τοσοῦτον πελωρίους ὄγκους, εἶχον τὴν ἀνταμοιβὴν νὰ μὴ χρησιμοποιῶσι τὴν σφῦραν ἢ τὴν σμίλην (of their not having to use the chichel). Ἀληθῶς, τοιοῦτοι φυσικοὶ λίθοι (πολύεδροι) εὐρίσκονται καὶ καθ' ὅλην τὴν περιοχὴν τοῦ Σελλιοῦ, σχηματιζόμενοι διὰ τῆς διαβρώσεως ἐκ τῶν ὑετίων ὑδάτων καὶ δι' ἐκ τῆς ὑγρασίας τῆς πλησίον

θαλάσσης, καὶ ἀποσπώμενοι εἰς σχήματα ἀκανόνιστα ἐκ τῶν ἀπορρώγων βράχων τῆς βουνώδους προβολῆς.

Ἀμφότεραι, ἐν τούτοις, αἱ ἀλληλοσυγκρουόμεναι αὐταὶ ὑποθέσεις ἔχουσι σοβαρὰ ὑπὲρ ἑαυτῶν ἐπιχειρήματα, ὥστε νὰ μὴ δύναται τις μετὰ θετικότητος νὰ παραδεχθῆ, ἐπὶ τοῦ παρόντος, τὴν μίαν εἰς βάρος τῆς πιθανῆς ἀληθείας τῆς ἄλλης. Τῷ ὄντι, εἶναι δύσκολον νὰ ἐννοήσῃ τις τελείαν ἀπομίμησιν τῆς μηκηναικῆς τοιχοδομίας ἐκ μόνου τοῦ λόγου ὅτι ὑπάρχει εἰς φυσικὴν κατάστασιν ἔτοιμον τοιοῦτον οἰκο-



Εἰκ. 16. Ἡ ὑψίστη κορυφὴ τοῦ «Σελλιοῦ», ἐνθα ὑπάρχουσι λαξευτὰ δεξαμεναί. Ἡ ἀκρόπολις τῆς προϊστορικῆς Κισάμου (;

δομήσιμον ὑλικόν, ὅπως καὶ δὲν εἶναι εὐκόλον νὰ παραδεχθῆ τις τὴν προϊστορικότητα τῶν μνημείων τούτων κατόπιν τῆς παντελοῦς ἐλλείψεως μηκηναικῶν κινητῶν εὐρημάτων, τουλάχιστον ὄστράκων. Ὅπωςδήποτε, τὴν ἀλήθειαν θὰ ἀποκαλύψωσι ἡμῖν αἱ προσεχεῖς συστηματικαὶ ἀνασκαφαί, τὰς ὁποίας θὰ ἐπιχειρήσωμεν, ὡς ἐλπίζομεν, ἀπὸ τοῦ ἐπιόντος ἔτους. Διότι, κατὰ τὰ ἐκτεθέντα, ἡ θέσις τοῦ Σελλιοῦ δὲν στερεῖται ἀρχαιολογικοῦ ἐνδιαφέροντος. Ἡ προϊστορικὴ φαινομενικότης πολλῶν μνημείων καὶ ἡ ἐν αὐτοῖς ἀποκάλυψις οἰκημάτων ἱστορικῶν περιόδων ἢ ἐκτεταμένην περιοχὴν, τὴν ὁποίαν καταλαμβάνουσι κτιστὰ ἢ λαξευτὰ ἐντὸς βράχων οἰκήματα ἢ σπηλαιώδεις καὶ λαξευτοὶ τάφοι καθ' ὅλην τὴν ὁμαλὴν πῶς ἔκτασιν τῆς χερσονησιώδους προβολῆς· αὐτὴ αὐτὴ ἡ τοποθεσία, ἣτις πληροῖ ὅλους τοὺς ὄρους εὐνοϊκῆς διαβιώσεως ἀνθρώπων, ἀφ' ἑνὸς μὲν διότι εἶναι φύσει ὀχυρά, ὡς ἔχουσα ἀποκρήμνους τὰς κλιτῆς, ἀπότομον δὲ καὶ βραχώδη τὴν ὑψίστην κορυφὴν τῆς:—τὴν ἀκρόπολιν τῆς (εἰκ. 16),



ἐφ' ἧς μάλιστα σφύζονται καὶ λαξευταί, σπηλαιώδεις δεξαμεναὶ πρὸς ἐναποθήκευσιν ὀμβρίων ὑδάτων, ἀφ' ἐτέρου δὲ καὶ διότι γειτνιαίνει πρὸς τὴν εὐφορωτάτην πεδιάδα τῶν Μεσογείων διὰ τὴν προμήθειαν τῶν πόρων τῆς ζωῆς: πάντα ταῦτα φανερώουσι ὅτι ἐνταῦθα ἦκμασεν ἐκτεταμένος καὶ ἀρχαιότατος συνοικισμός, διατηρηθεὶς μέχρι, τοῦλάχιστον, τῶν ρωμαϊκῶν χρόνων<sup>1</sup>. Ποῖος ἦτο ὁ συνοικισμὸς οὗτος, ἢ τὸ πόλισμα ἢ ἡ πόλις;

Ἴσως ἦτο ἡ πόλις τῶν Μυκηνῶν, ἦτις, κατὰ τὴν παράδοσιν, ἰδρύθη ἐν Κρήτῃ ὑπὸ τοῦ Ἀγαμέμνονος, ὡς μνημονεύουσιν ὁ Velleius Paterculus (I c. 1), τὰ Διδύμου Σχόλια εἰς Ὀδύσσειαν τ. 176 ε. καὶ ὁ Εὐστάθιος. Παρεκβ. εἰς Ὀμήρ. Ὀδύσσεια 1861: προϊστορικὴ πόλις, ἦτις διετηρήθη, φαίνεται, καὶ κατὰ τοὺς ἱστορικοὺς χρόνους, ὡς ὑποστηρίζει ὁ Hoeck (Kreta, τόμ. I σελ. 435), διορθῶν εἰς Μυκήνας τὴν ἐν χειρογράφῳ ἀναφερομένην ὑπὸ τοῦ Πλινίου λέξιν Μύρινα: — ὄνομα συγχρόνου αὐτῷ πόλεως τῆς Δυτικῆς Κρήτης: καί, τέλος, πόλις, ἦτις ἔκοψε καὶ νομίσματα, ὡς συμπεραίνουσιν, ἔστω καὶ διστακτικῶς, καὶ ὁ Du Mersan καὶ μάλιστα ὁ ἡμέτερος I. Σβορώνος (Numismatique de la Crète ancienne, I. Partie, σελ. 245 καὶ ἐξ.) ἀμφιρρέποντες, ἀμφοτέροι, μεταξὺ Μυρίνης καὶ Μυκηνῶν, ἀλλὰ τοποθετοῦντες ταύτην ἐν Κισάμῳ. Ἴσως ὅμως τὸ ἀγνώστου ὀνόματος τοῦτο πόλισμα νὰ ἦτο ἡ πρώτη, ἢ ἀρχέγονος, οὕτως εἰπεῖν, πόλις τῆς Κισάμου, τῆς ὁποίας τὰ ἔρειπια τῶν ἱστορικῶν χρόνων εἶναι ἐγκατεσπαρμένα κατὰ τὴν σημερινὴν πολίχνην τοῦ Καστελλίου, ἀπέχουσαν ἡμίσειαν ὥραν ἀνατολικῶς τοῦ Σελλιοῦ ἀρχέγονος πόλις, ἦτις διετήρησε τὴν ὑπαρξίν της καὶ κατὰ τοὺς ἱστορικοὺς χρόνους, καταντήσασα μόνον νὰ εἶναι, ὡς ὀχυρὰ θέσις, ἢ ἀκρόπολις καὶ τῆς ἱστορικῆς Κισάμου, πρὸς ὑπεράσπισιν, πιθανῶς, τοῦ κάτωθι τοῦ βουνώδους ὑψώματος εὐρισκομένου ἀρ-

<sup>1</sup> Οὐδείς, καθ' ὅσον γνωρίζομεν, ἐδημοσίευσέ τι περὶ τῆς ἀρχαίας ταύτης τοποθεσίας, ἂν καὶ πολλοὶ ἀρχαιολόγοι ἐπεσκέφθησαν τὴν Κίσαμον καὶ ἔγραψαν περὶ αὐτῆς, ὅπως ὁ Pashley, (ὡς ἀνωτέρω, ὁ Spratt (Travels and Researches in Crete, τόμ. II, σελ. 204—216) καὶ οἱ L. Savignoni καὶ De Sanctis (Esplorazione archeologica delle provincie occidentali di Creta σελ. 28—37).

χαίου λιμένος της, τοῦ ὁποίου τὸ πλεῖστον μέρος ἔχει νῦν καταχωσθῆ ὑπὸ τῆς ἰλύος τῶν ἐμβαλλόντων εἰς τὸν μυχόν του μικρῶν χειμάρρων, ἀλλὰ τοῦ ὁποίου σφύζονται οἱ λιμενοβορῆχιοι εἰς ὕψος 6 μέτρων ὑπὲρ τὴν ἐπιφάνειαν τῆς θαλάσσης.

Ἄλλ' εἵπομεν καὶ ἀνωτέρω ὅτι τὰς ἀμφιβολίας ταύτας θὰ διαλύσωσιν, ὡς ἐλπίζομεν, τὰ πορίσματα τῶν προσεχῶν συστηματικῶν ἀνασκαφῶν.

#### Β. ΤΥΧΑΙΑ ΕΥΡΗΜΑΤΑ

Πρωτοβουλία καὶ ἐπιμελεία τοῦ Φιλολογικοῦ Συλλόγου Καστελλίου περισυλλέγησαν ἀπὸ καιροῦ ἐκ πολλῶν τοποθεσιῶν καὶ χωρίων τῆς ἐπαρχίας Κισάμου διάφορα ἀρχαῖα ἀντικείμενα, τὰ ὁποῖα, παραδοθέντα ὑπὸ τοῦ εἰρημένου Συλλόγου εἰς τὴν Ἀρχαιολογικὴν Ὑπηρεσίαν τοῦ Κράτους, ἀνήκουσιν ἤδη εἰς τὴν διὰ Β. Δ. τῆς 24 Ἰουλίου 1936 ἰδρυθεῖσαν ἐν Καστελλίῳ «Δημοσίαν Ἀρχαιολογικὴν Συλλογὴν Καστελλίου-Κισάμου». Τὰ ἐν εὐρετηρίῳ καταγραφέντα ταῦτα ἀρχαῖα εἶναι: 28 γλυπτά, 58 πήλινα, 23 χάλκινα, 11 ἐπιγραφαὶ καὶ πλῆθος νομισμάτων.

Ἐκ τούτων τὰ σημαντικώτερα διὰ τε τὴν τέχνην καὶ τὸ ἰδιαιτέρον ἀρχαιολογικὸν ἐνδιαφέρον εἶναι, κατὰ πρόχειρον περιγραφὴν, τὰ ἑξῆς:

1) Κεφαλὴ γυναικὸς ἐκ λευκοῦ μαρμάρου (ἀριθ. Εὐρετ. γλυπτῶν 1), ὕψους 0,20, μήκους δὲ ἀπ' ὀφθαλμῶν μέχρι τοῦ κορυμβοῦ 0,20. Ἀνήκει εἰς ἄγαλμα τοῦ ὁποίου εὐρέθῃ ἐσχάτως ἢ δεξιὰ χεῖρ. Ἡ κεφαλὴ αὕτη εἶναι ἀποκεκρυμένη πλαγίως κατὰ τὸ κάτω ἀριστερὸν τμήμα ἀπὸ τῆς σιαγόνης μέχρι τοῦ κορυμβοῦ, τὸ πλεῖστον τῆς ρινός, ὀλίγον τι κατὰ τὸ μῆλον τῆς δεξιᾶς παρεῖας καὶ σχεδὸν τὸ ὅλον τοῦ δεξιοῦ ὠτός. Οἱ ὀφθαλμοὶ εἶναι δεδηλωμένοι κατὰ σκοπαδικὴν σχεδὸν τεχνοτροπίαν, ἢ δὲ κόμη, ἐκτενισμένη πρὸς τὰ ὀπίσω κατὰ πυκνοὺς κυματιστοὺς βοστρύχους, ἀπολήγει εἰς παχὺν κόρυμβον, τὸ ἥμισυ τοῦ ὁποίου εἶναι ἐπίσης ἀποκεκρυμένον (εἰκ. 17). Εὐρέθῃ ἐν τῇ περιοχῇ τῆς πολίχνης Καστελλίου καὶ μάλιστα ἐν χώρῳ, ἐνθα ὑπάρχει, φαίνεται, ναὸς ρωμαϊκῶν χρόνων, ὡς συνάγεται τοῦτο ἐξ ἀρραβδῶτων σπονδύλων κίωνων καὶ κορινθιακῶν κιονοκράτων, τὰ ὁποῖα ἦλθον ἀπὸ πολλοῦ εἰς φῶς διὰ γεωργικῶν ἐρ-

γασίων. Τὸ ἄγαλμα εἶναι, κατὰ πᾶσαν πιθανότητα, ἀναθηματικόν, καὶ οὐχὶ λατρευτικόν, διότι τὸ πρόσωπον στερεῖται τελείως ἰδεολογικοῦ χαρακτήρος, παρουσιάζει δέ, ἀντιθέτως, ὅλα τὰ χαρακτηριστικὰ εἰκονιστικῆς κεφαλῆς. Ἀκριβῶς δὲ τὸ εἰκονιστικὸν τῆς ἐκφράσεως ἀφ' ἑνὸς καὶ ἀφ' ἑτέρου τὸ στυλπνῶς λελεασμένον τοῦ προσώπου, ὡς καὶ ἡ ρωμαϊκῶν χρόνων θέσις, ἐν ἧ εὐρέθη, δίδουσιν ἡμῖν τὸ ἐνδόσιμον νὰ φρονώμεν ὅτι ἡ εἰκονιστικὴ αὕτη κεφαλὴ εἶναι ἀντί-

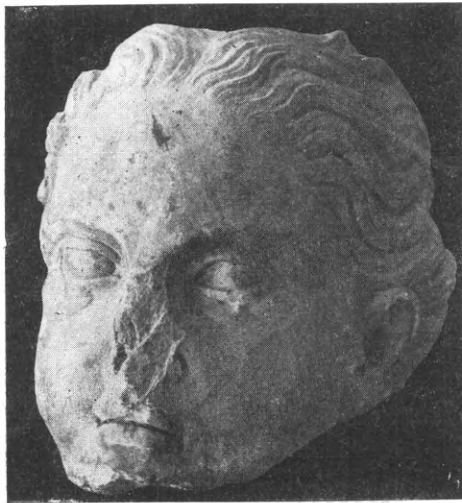

Εἰκ. 17. Κεφαλὴ ἀγάλματος γυναικὸς Μουσείου Καστελλίου Κισάμου.

γραφον ρωμαϊκῶν χρόνων ἐκ πρωτοτύπου ἑλληνιστικῆς περιόδου.

2) Μονόλιθος κυλινδρικός κίων (ἀριθ. Εὐρετηρ. γλυπτῶν 28) μετὰ συμφυοῦς βάσεως καὶ κιονοκράνου (ὑψ. 1,18, διαμ. 0,66), ἀμφοτέρωθεν τῶν ὁποίων ἔχουσι τὸ σχῆμα ἐκίνου μετὰ κυματίων ἢ ἐντομῶν καὶ προεξέχουσιν ὀλίγον τι τῆς περιφερείας τοῦ σπονδύλου (εἰκ. 18). Περὶ τὸν κορμόν, καὶ ἀκριβῶς κατὰ τὸ μέσον, ὁ κίων περιβάλλεται δι' ἐκτύπου ταινίας ἐκ πλοχοῦ φύλλων δάφνης, ἐν ᾧ ἀπὸ τῆς βάσεως καὶ ἐκ τεσσάρων πέριξ κανονικῶν σημείων αὐτῆς ἀνέρχονται, ἐκ δύο ἑκάστος διχαλωτῶν ριζῶν, τέσσαρες ἐκτυποὶ φοινικοειδεῖς κορμοί, οὔτινες, ἐκβάλλοντες ἑκάστος τούτων ἀνὰ δύο λογχοειδῆ καὶ πλατέα φύλλα ἄνωθεν καὶ κάτωθεν τῆς μεσαίας ταινίας, σχηματίζουν ἐνταῦθα κόμβον ἐκ τεσσάρων οἰονεὶ πτερυγίων, ἀνερχόμενοι δὲ μέχρι κάτωθεν τοῦ κιονοκράνου, ἀπολήγουσιν

ἄνω εἰς καρπὸν λωτοῦ (ἢ θύρσου);). Ἐπιμελῆς ἐργασία ἑλληνιστικῶν χρόνων.

Τὸ ἀρχιτεκτονικὸν τοῦτο μνημεῖον, ὅπως καὶ ὅμοιον τούτῳ χρησιμοποιοῦν πρὸ πολλοῦ ὡς οἰκοδομικὸν ὑλικόν, εὐρέθη πρὸ πολλῶν ἐτῶν ἐν Καστελλίῳ καὶ ἐν τῷ ἀγρῷ τοῦ Φίλιπ. Κορωνιωτάκη, ἀκριβῶς δὲ πρὸ τοῦ βωμοῦ ἐρει-

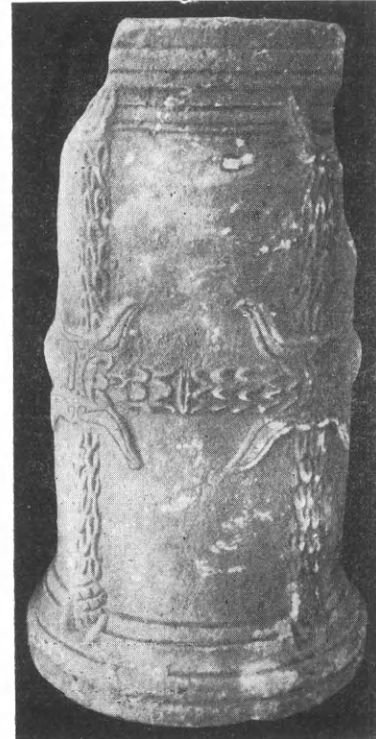

Εἰκ. 18. Μονόλιθος κυλινδρικός κίων Μουσείου Καστελλίου Κισάμου.

πιωμένου νῦν χριστιανικοῦ ναυδρίου, τὸ ὁποῖον φαίνεται ἰδρυμένον ἐπὶ ἀρχαίας οἰκοδομῆς. Εἶναι λίαν πιθανὸν ὅτι ὁ κίων ἀνήκει εἰς ἀρχαῖον ἑλληνικὸν ναὸν ἀφιερωμένον ἢ εἰς τὸν Διόνυσον (διὰ τὸν θύρσον), ἢ εἰς τὸν Ἄμμωνα Δία (διὰ τὸ φοινικόδενδρον).

3) Λευκὸν μαρμάρινον (ὑψ. 1 μ.) ἄγαλμα τοῦ αὐτοκράτορος Ἀδριανοῦ ἀπὸ τοῦ λαμοῦ καὶ κάτω. Ἐκτεθειμένον ἐπὶ πολλὰ ἔτη ἐν τῇ μικρᾷ πλατείᾳ τῆς κωμοπόλεως Καστελλίου, μετεφέρθη νῦν εἰς τὸ Μουσεῖον καὶ κατεγράφη ἐν τῷ εὐρετηρίῳ τῶν Γλυπτῶν ὑπ' ἀριθ. 30. (Περιγραφὴν καὶ εἰκόνα βλ. ἐν Savignoni καὶ de Sanctis: Esplorazione arch. κτλ. ὡς ἄνω, σελ. 31 καὶ ἕξ).

4) Κορμὸς γυμνοῦ ἐφήβου (ἀρ. Εὐρετηρ. γλ. 31). Φέρει περὶ τὸν τράχηλον ἱμάτιον καλύπτον μέρος τοῦ ἀχένου καὶ τοῦ τραχήλου, περιτυλισσόμενον δὲ ἐπὶ τοῦ δεξιῦ βραχίονος. Ἀποκεκρουμένοι εἶναι αἱ χεῖρες ἀπὸ τῶν βραχιόνων, ὁ δεξιὸς πὺς ἀπὸ τῶν σφυρῶν καὶ ὁ ἀριστερὸς πὺς ἀπὸ τοῦ ἄνω μέρους τοῦ μηροῦ.

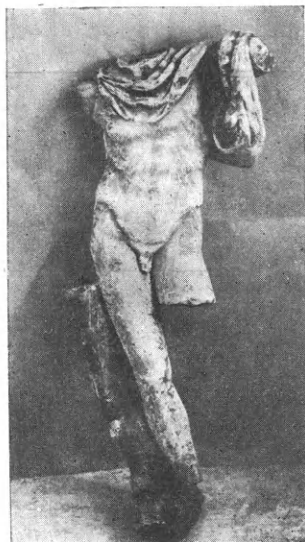

Εἰκ. 19. Κορμὸς γυμνοῦ ἐφήβου Μουσείου Καστελλίου Κισάμου.

Στηρίζεται διὰ τοῦ δεξιῦ ποδὸς ἐπὶ κορμῷ δένδρου (εἰκ. 19). Προσεκτικὴ ἀπόδοσις, ἰδίως τοῦ στέρνου, καὶ ἐπιμελὴς ἐν γένει ἐκτέλεισις. Ρωμαϊκὸν ἀντίγραφον ἀγάλματος ἐφήβου τοῦ Δ' π.Χ. αἰῶνος (Ἐρμού;).

5) Μικρὸς μυκηναϊκὸς ἑτερόστομος ἀμφορεὺς ὕψ. 0,08 (ἀρ. Εὐρετηρ. πηλίνων 1) ἀποκεκρουμένος κατὰ τὸ στόμιον. Εὐρέθη ἐν ἀγρῷ, ἐν τῇ θέσει «Σκάφη», μεταξὺ τῶν χωρίων Κάτω Παλαιόκαστρον καὶ Καλεριανά, περὶ τὸ 1½ χιλιομ. ἀνατολικῶς τοῦ Καστελλίου. Ἐξ οὗ ἀποδεικνύεται ὅτι τὸ ἔδαφος τῆς Κισάμου περιέχει καὶ προϊστορικὰς ἀρχαιότητας μυκηναϊκῶν, τοῦλάχιστον, χρόνων. Ἐδαφος γραπτὸν λευκόν. Ἐρυθραὶ ταινίαι ἐπὶ τῆς λαβῆς καὶ περὶ τοὺς ὤμους ἐσχηματοποιημένα ἀνθέμια. Περὶ τὴν κοιλίαν πέντε ἐρυθροὶ κύκλοι.

6) Τρεῖς μελανόμορφοι ἀμφορεῖς, ὕψ. 0,57, 0,50 καὶ 0,33 μ. (ἀρ. Εὐρετηρ. πηλίνων 11, 12 καὶ 56). Καὶ οἱ τρεῖς ἔχουσι τὰς μὲν λαβὰς

στρεπτάς, ἀποληγούσας κάτω εἰς ἐκτύπους κεφαλὰς κρανοφόρους, τὴν δὲ κοιλίαν κεκοσμημένην δι' ἀβαθῶν καθέτων ῥαβδώσεων διακοπτομένων κατὰ τὸ μέσον τῆς κοιλίας διὰ πλατείας, ὀριζοντίας ζώνης. Ὀλίγον κάτωθεν τῶν λαβῶν, ἐπὶ τῆς κοιλίας, τέσσαρες ἐκτυποὶ παραστάσεις ἐπὶ μὲν τοῦ ὑπ' ἀρ. 11 ἀγγείου, τῆς Εὐρώπης ἀπαγομένης ὑπὸ τοῦ Ταύρου, ἐπὶ τοῦ ὑπ' ἀρ. 12, Ἐρωτος τοξότου καὶ ἐπὶ τοῦ ὑπ' ἀρ. 56, κρανοφόρου θεᾶς Ἀθηνᾶς καθημένης καὶ κρατούσης διὰ μὲν τῆς δεξιᾶς ἀσπίδα στηριζομένην ἐπὶ τοῦ ἐδάφους, διὰ δὲ τῆς ἀριστερᾶς ἀκόντιον καὶ ἐπὶ τῶν γονάτων ξίφος. (Πρβ. παρομοίους ἀμφορεῖς ἐκ Φαλασάρνης ἐν Savignoni e de Sanctis: Esplorazione arch. ὡς ἄνωτέρω, σελ. 105, (εἰκ. 69 καὶ 69α).

Ἡ μεταλλικὴ ἀπόχρωσις ὑπενθυμίζει τὴν τεχνολογίαν τῶν μεγαρικῶν σκύφων. Ἔργασίαι τοῦ Γ' π.Χ. αἰῶνος. Τόπος εὐρέσεως χωρίον Περιβόλια (Ἰνναχωρίου).

7) Ἐννέα ἐπιγραφαὶ ὑπ' ἀριθ. Εὐρετηρ. ἐπιγρ. 1 - 10 (πλὴν τῆς 5ης).

Ἡ προέλευσις τῶν ἐπτὰ πρώτων δὲν εἶναι ἀκριβῶς γνωστὴ· πιθανὸν ὅμως εἶναι ὅτι εὐρέθησαν κατὰ τὸ ἀνατολικὸν τμήμα τῆς πολίχνης Καστελλίου, πλησίον τοῦ Ἐπισκοπικοῦ Μεγάρου καὶ κάτωθεν τοῦ Γυμνασίου. Αἱ δύο ὅμως ὑπ' ἀρ. 9 καὶ 10 ἐπιγραφαὶ εὐρέθησαν, ἐπὶ παρουσίᾳ μου, ἐν τῷ κτήματι τοῦ Ἐμμ. Φαραγγητάκη, ἐντὸς τῆς πολίχνης, κατὰ τὰς σκαφικὰς ἐργασίας τοῦ ἰδιοκτῆτου. Εὐρέθησαν αὐταὶ εἰς τεμάχια ἄνωθεν συστάδος τριῶν τάφων. Οἱ τάφοι οὗτοι (μῆκ. 1,86, πλάτ. 0,50 καὶ βάρθ. 1,05 μ.) εἶναι ὀρθογώνιοι λάκκοι, ἔχουσι τὸν πυθμένα ἐστρωμένον καὶ τὰς πλευρὰς κατεσκευασμένας διὰ πωρίνων πλακῶν, (ὁ εἰς τούτων ἔχει καὶ ἐσωτερικὸν ἐπίχρισμα ἐξ ἀσβεστοκονιάσματος), καλύπτονται δ' ὡσαύτως διὰ πωρίνων πλακῶν, ἐφ' ὧν ὅμως ὑπάρχει παχὺ καὶ συμπαγέστατον ἐπίστρωμα ἐξ ἀμμοκονίας ἀναμίχτου μετὰ λιθαρίων. Οἱ τάφοι οὗτοι εἶναι χριστιανικοί, ἀνήκουσι δὲ εἰς τὸν Δ' — Ε' μ.Χ. αἰῶνα, ὡς φανερώνουσι τοῦτο αἱ ἐπιγραφαὶ καὶ οἱ χαρακτῆρες τῶν γραμμάτων. Ἄξιον ὅμως σημειώσεως εἶναι ὅτι ἐντὸς τῶν χωμάτων, δι' ὧν οἱ τάφοι ἦσαν πεπληρωμένοι, εὐρέθησαν, παραδόξως, ἐν μαρμαρίνον ἀγαλμάτιον ἐφήβου γυμνοῦ ἔχοντος τὰς χεῖρας τεταμένας πρὸς τὰ

ἄνω ὀπισθεν τῆς ῥάχεως καὶ κρατοῦντος δι' ἀμφοτέρων ἀντικείμενον δυσδιάκριτον, ὡς καὶ χάλκινον νόμισμα τοῦ Β' μ.Χ. αἰῶνος, τοῦ Οὐεσπισιανοῦ (69 - 79 μ.Χ.) ἢ τοῦ Τίτου 78 - 81 μ.Χ.).

Αἱ ἄνωτέρω ἑννέα ἐν ὄλῳ ἐπιγραφαὶ εἶναι αἱ ἑξῆς:

1) Πλάξ, ἐκ λευκοῦ μαρμάρου, ἀποκεκρουμένη πανταχόθεν πλὴν ἄνω καὶ τεθραυσμένη εἰς πέντε συνανήκοντα τεμάχια. Μέγ. μῆκ. 0,34, μέγ. πλ. 0,25 καὶ πάχος 0,02 μ. Ἐπὶ τῆς μιᾶς ἐπιφανείας φέρει, ἄνω, ἐγχάρακτον τὸ μονόγραμμα τοῦ Χριστοῦ, κατωτέρω δὲ τὴν ἑξῆς ἔμμετρον ἐπιτύμβιον ἐπιγραφὴν (εἰκ. 20):



Εἰκ. 20. Προχριστιανικὴ ἐπιγραφὴ Κισάμου Μουσ. Καστελλίου-Κισάμου.

✠	
ΕΥΤΥΧΟΝ ΑΝΔΡΑ	Εὔτυχον ἄνδρα
ΚΑΜΟΝΤΑ ΑΝΑ	καμόντα ἀνά
ΠΤΟΛΙΝ ΗΔ ΑΝΑ	πτόλιν ἢδ' ἀνά
ΒΟΥΛΑΝ ΠΟΛΛΑ	βουλὰν πολλὰ
ΔΑΕΘΛΕΥΣΑΝΤΑ	δ' ἀεθλεύσαντ' ἅ
ΔΕΚΕ . ΕΥΘΕ	δε κέ[κ]ευθε [κόνις]

Τὸ σχῆμα τῶν γραμμάτων καὶ τὸ πνεῦμα τοῦ κειμένου φανερόνουνσιν ὅτι ἡ ἐπιγραφὴ αὕτη ἀνήκει εἰς τὸν Γ' μ.Χ. αἰῶνα, ἀλλ' εἶναι προχριστιανικὴ, παρὰ τὸ μονόγραμμα τοῦ Χριστοῦ, τὸ ὁποῖον εἶναι μεταγενεστέρως χρήσεως καὶ δὴ τοῦ 4ου μ.Χ. αἰῶνος.

2) Πλάξ, ἐξ ὑποκυάνου μαρμάρου, ἀποκεκρουμένη ἀριστερὰ κάτω καὶ εἰς τρία συνανήκοντα τεμάχια. Μέγ. μῆκ. 0,35, μέγ. πλατ. 0,15 καὶ πάχος 0,03 μ. Φέρει τὴν ἑξῆς ἐπιγραφὴν εἰς τέσσαρας στίχους (εἰκ. 21 καὶ 22).



Εἰκ. 21. Χριστιανικὴ ἐπιγραφὴ Κισάμου Μουσ. Καστελλίου - Κισάμου.



Εἰκ. 22. Παλαιοχριστιανικαὶ ἐπιγραφαὶ Κισάμου Μουσείον Καστελλίου - Κισάμου.

✠ ΜΗΝΘΗΤΙ ΤΗΣ ΚΟΙΜΗ-  
ΘΕΙΧΗΣ] ΩΣ: ΗΣ ΔΟΥΛΗΣ ΣΟΥ  
Ο[Λ]ΥΝΠΙΑΔΟΣ ΠΙΣΤΗΣ  
Δ[Ο]ΥΛΗΣ ΕΙΣ ΤΟΝ ΑΠΑΝ  
ΤΑΒΙΟΝ

Ἰησοῦ Χριστέ, μνήσθητι τῆς κοιμη-  
θείσης] ὡσίης δούλης σου

Ἐ[λ]υνπιάδος πιστῆς  
δο[ύ]λης εἰς τὸν ἀπαν-  
τα βίον.

Τοῦ 4ου μ.Χ. αἰῶνος.

Ἡ δευτέρα λέξις τοῦ δευτέρου στίχου, δυσανάγνωστος οὖσα, ὡς ἐκ τῆς διχοτομήσεώς της ἐκ τοῦ ῥήγματος, ἀναγνωστέα ἢ *ω(δ)σίης* ἢ *ἔλε]ως* τῆς. Προτιμητέα, μοὶ φαίνεται, ἡ ἀνορθόγραφος πρώτη τῆς σολοίκου δευτέρας, ὡς συνεπεστέρα καὶ πρὸς τὸν συμπληρωτέον χώρον καὶ πρὸς τὴν ὅλην σύνταξιν τοῦ κειμένου.

3) Μαρμαρίνη πλάξ ἀποκεκρουμένη πανταχόθεν πλὴν ἀριστερὰ. Μέγ. μῆκ. 0,23, μέγ. πλ. 0,18 καὶ πάχος 0,03 μ. Φέρει τὴν ἑξῆς ἐπιγραφὴν εἰς ἑξ στίχους (εἰκ. 23).

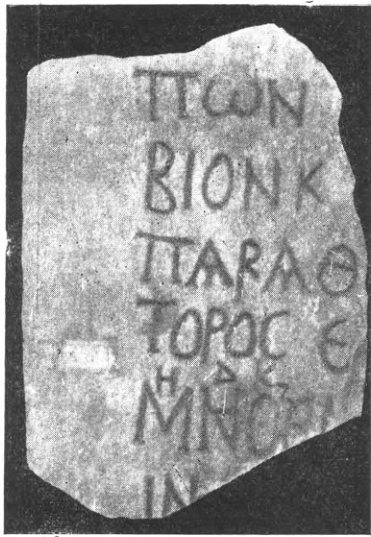

Εἰκ. 23. Χριστιανικὴ ἐπιγραφή Κισάμου. Μουσεῖον Καστελλίου Κισάμου.

ΠΩΝ	πῶν [καταλι]
ΒΙΟΝ Κ	βίον κ[αί] [ζητῶν]
ΠΑΡΑ Θ	παρὰ Θ[εοῦ] παντοκρά]
ΤΟΡΟΣ Ε	τορος ἔ[λεος]
Η Δ Ε ΚΖ	Μηνὶ δ; 77(:) ἔ[τῶν]
Μ Ν Ο Ε Ι	Ἰν [δικτιῶνος;]
Ν	

Τοὺς στίχους πρῶτον, δεῦτερον καὶ τέταρτον συνεπλήρωσα ἐπὶ τῇ βάσει τῆς ὑπ' ἀρ. 6 ἐπιγραφῆς.

4) Μαρμαρίνη πλάξ πανταχόθεν ἀποκεκρουμένη πλὴν ἀριστερά. Μέγιστ. μῆκ. 0,32, μέγ. πλ. 0,25 καὶ πάχος 0,03 μ. Φέρει τὴν ἐξῆς ἐπιγραφὴν εἰς ὀκτῶ στίχους (εἰκ. 24 κάτω):

Ϝ ΤΟΝΜΑ	τὸν μά-
ΤΕΟΝΒΙΟΝ	τε(αι)ον βίον
Ε ΦΡΙΔΙΩΣ	ἐφριδίως
ΣΗΛΘΑΚΑΙ	ἐξῆλθα καὶ
ΠΡΟΣΕΚΑΤΕ	πρὸς σὲ κατέ-
ΦΥΓΑΕΓΨΑ	φυγα ἐγὼ Ἄ-
ΓΑΘΟΚ <sub>χ</sub> ΚΑΙ	γαθοκ(ῆς) καὶ
ΠΡΟΣΕΥ	πρὸς σὲ ὕ...

Γράμματα τοῦ 5 - 6 μ.Χ. αἰῶνος.

Ἡ τρίτη λέξις (ἐπίρρημα: ἐφριδίως) πρώτην φορὰν ἀπαντᾷ ἐν τῇ ἑλληνικῇ γλώσσῃ. Ἴσως ὅμως πρόκειται περὶ λάθους τοῦ χαρακτοῦ ἀντὶ τοῦ ἐπιρρήματος *αἰφριδίως*.

5) Ἐπιτύμβιος πλάξ, ἐξ ὑπολεύκου μαρμάρου πανταχόθεν ἀποκεκρουμένη. Μέγ. μῆκ. 0,28, μέγ. πλάτ. 0,30 καὶ πάχ. 0,30 μ. Ἐντὸς γραμμικοῦ ἐγχαράκτου πλαισίου ἐπιστεφομένου διὰ τεσσάρων σταυρῶν ἡ ἐξῆς ἐπιγραφή εἰς δέκα στίχους (εἰκ. 25):

† ΩΣΑΛΗΘΩΣΠΡΑ  
 ΟΣΚΗΣΥΧΙΟΣΑΝΗΡ  
 ΤΟΥΝΟΜΑΚΟΣΜΑΣ  
 ΙΠΠΙΑΤΡΟΣΕΝΘΑΔΣ  
 ΚΑΤΑΚΙΤΣΚΑΤΑΛΙΠΣ  
 ΤΟΝΜΑΤΕΟΚΒΙΟΝΚΖΗ  
 ΤΩΝΕΛΕΟΣΠΑΡΑΟΣ  
 ΤΟΥΘΥΑΝΕΠΑΥΣΑΤΟ  
 ΔΣΜΝΙΟΥΛΙΟΥΚΔΙΝ:  
 ΙΑΕΤΩΝ ΚΖ  
 Ὡς ἀληθῶς πρᾶ-  
 ος κ(αι) ἡσύχιος ἀνήρ  
 τοῦνομα Κοσμάς  
 ἰππίατρος ἐνθάδε  
 κατάκ(ε)ιτε(αι), καταλιπ[ῶν]  
 τὸν μάτε(αι)ον βίον κ(αι) ζη-  
 τῶν ἔλεος παρὰ σὲ (σοῦ)  
 τοῦ Θ[εοῦ]. Ἄνεπαύσατο  
 δὲ Μ(ηνὶ) Ἰουλίου 24 Ἰν(δικτιῶνος)  
 ΙΑ, ἐτῶν 27.

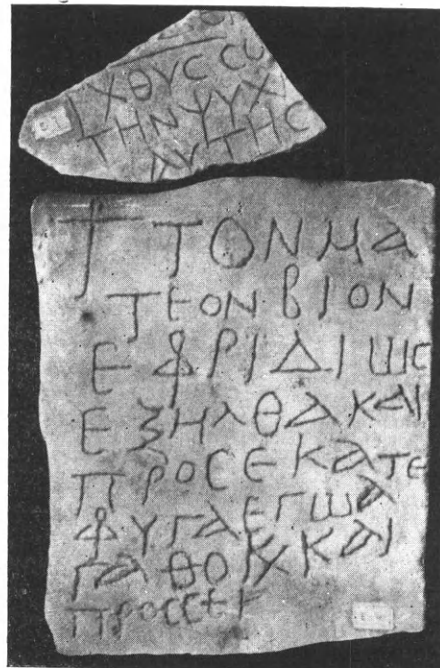

Εἰκ. 24. Παλαιοχριστιανικαὶ ἐπιγραφαί. Μουσεῖον Καστελλίου Κισάμου.

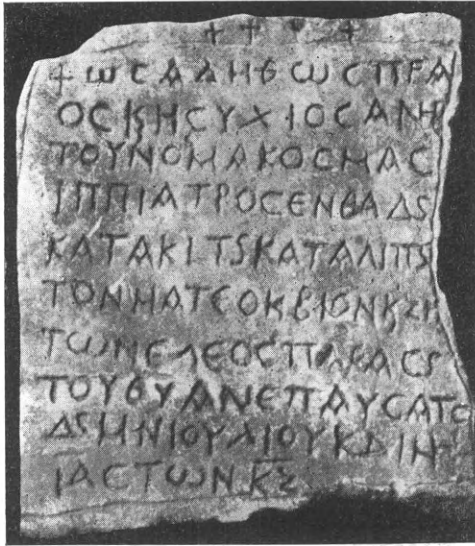

Εἰκ. 25. Παλαιοχριστιανική ἐπιγραφή Κισιάμου  
Μουσείον Καστελλίου-Κισιάμου.

Τὸ γράμμα Ε ἔχει τὸ σχῆμα S, ὡς φαίνεται ἐκ τῶν λέξεων ἐνθάδε (δ'. σειρά), κατάκλιτε (ε'. σειρά), σὲ (ἑβδόμη σειρά) καὶ δὲ (ἐνάτη σειρά).

Ἡ χρονολογία τῆς ἐπιγραφῆς: (Ἰνδ. ΙΑ), δέον νὰ ὑπολογισθῇ  $11 \times 15 = 165 + 3 = 168 + 312 = 480$  μ.Χ. Συνήθως, ἐν ταῖς ἐπιγραφαῖς ὁ ἀριθμὸς τῆς Ἰνδικτιῶνος φανερώνει τὰ ἔτη τοῦ κύκλου καὶ οὐχὶ τοὺς κύκλους τῆς Ἰνδικτιῶνος· ἀπαντᾷ ὁμοῦς σπανίως καὶ τὸ ἀντίθετον, ὡς ἐν τῇ παρούσῃ ἐπιγραφῇ, ὡς νομίζομεν.

6) Ἐπιτύμβιος μαρμαρίνη πλάξ πανταχόθεν ἀποκεκρουμένη. Μέγ. μῆκ. 0,18, μέγ. πλ. 0,10 καὶ πάχ. 0,017 μ. Φέρει τὴν ἐξῆς ἐπιγραφὴν εἰς τέσσαρας στίχους (εἰκ. 24 ἄνω):

ΔΕ	δε
ΙΧΘΥΣΣΣ	ἰχθὺς σ[οί:] (σῶζε)
ΤΗΝΥΥΧΙ	τὴν ψυχ[ὴν]
ΑΥΤΗΣ	αὐτῆς

Ἄνήκει εἰς τὸν 4ον μ.Χ. αἰῶνα.

7) Τεμάχιον ἐνεπιγράφου πλακὸς ἐξ ὑποκυάνου μαρμάρου, πανταχόθεν ἀποκεκρουμένον. Μέγ. μῆκ. 0,11, μέγ. πλ. 0,10 καὶ πάχος 0,015 μ. Σφύζονται τὰ ἐξῆς εἰς τέσσαρας στίχους (εἰκ. 26):



Εἰκ. 26. Παλαιοχριστιανική ἐπιγραφή Κισιάμου  
Μουσείον Καστελλίου-Κισιάμου.

Μ'ΟΣΙΥ'                      κοσ] ὅς ιο.  
Θ ΑΙΥΓΕΡΕ                    ... θαι ὑπὲρ ε...

Γράμματα τοῦ 4 - 5 μ.Χ. αἰῶνος.

8) Ἐνεπίγραφος παλαιοχριστιανική ἐπιτύμβιος πλάξ, ἐκ λευκοῦ μαρμάρου, πανταχόθεν ἀποκεκρουμένη πλὴν ἀριστερά. Μέγ. μῆκ. 0,28, μέγ. πλ. 0,20 καὶ πάχος 0,025 μ. Φέρει ἄνω τρεῖς τὸ σημεῖον τοῦ σταυροῦ Ϝ ἐγχάρακτον, κατωτέρω δὲ τὴν ἐξῆς ἐξάστιχον ἐπιγραφὴν, ἣτις ἀρχίζει δι' ἐγχάρακτου φύλλου κισσοῦ καὶ καταλήγει ὁμοίως:

Ϝ ΗΣΙΧΡΙΣΤΕΥΙΕΒΕΣΙ

ΖΩΝΤΟΣΜΝΗΣΘΗΤΙΤ ΞΙ  
ΔΞΙΛΙΣΙΞΙΝΙΚΩΝΟΣΚΑΙ  
ΚΑΤΑΡΙΘΜΗΣΟΝΥΥΧΗΝΑΥ  
ΤΞΙΕΙΚΟΛΦΞΣΑΒΡΑΑΜΚΑΙ  
ΙΣΑΑΚ Ϝ ΚΑΙΑΚΩΦ Ϝ

Ἰησοῦ Χριστέ, υἱὲ Θεοῦ  
ζώντος, μνήσθητι τοῦ  
δούλου σου Νίκωνος καὶ  
καταρίθμησον ψυχὴν αὐ-  
τοῦ εἰς κόλπους Ἰαβραάμ καὶ  
Ἰσαάκ Ϝ καὶ Ἰακώφ

Γράμματα τοῦ Ε'. μ.Χ.

9) Δέκα τρία τεμάχια (μεγάλια, μικρὰ καὶ ἐλάχιστα) ἐνεπιγράφου ἐπιτυμβίου πλακός, ἐξ ὑπολεύκου μαρμάρου, πανταχόθεν ἀποκεκρουμένης πλὴν ἄνω, κατὰ τὸ πλεῖστον μέρος. Μεγίστου τεμαχίου μέγ. μῆκ. 0,20 καὶ μέγ. πλ. 0,16. Φέρει ἄνω καὶ κάτω τὸ σημεῖον τοῦ σταυροῦ καὶ ἔχει τὴν ἐξῆς ἐπιγραφὴν (εἰκ. 27):

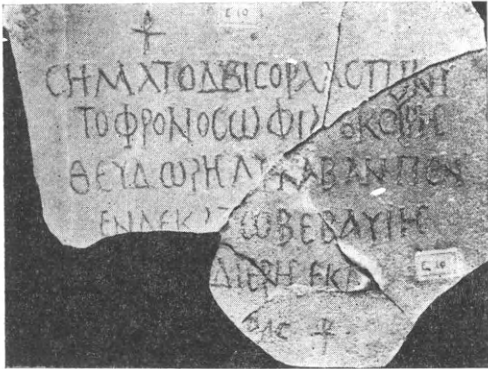

Εἰκ. 27. Παλαιοχριστιανικὴ ἐπιγραφή Κισάμου Μουσείου Καστελλίου - Κισάμου.

Ϝ  
 ΣΗΜΑΤΟΔΩΡΙΟΡΑΧ  
 ΤΟΦΡΟΝΟΣΩΦΙΛ  
 ΘΕΥΔΩΡΗΓΑ  
 ΕΝΔΕΚ  
 σῆμα τόδ(ε;) ις ορα(ν;)  
 (σ;)οφρόνω(ς) ὦ φίλ(ε)  
 Θε(ο)ῦ δωρη(α)  
 ἔνδεκ...

Ἐκ τῶν μικροτέρων τεμαχίων:

UNI	υνι
ΟΚΟΓΡΗΕ	ὁ κο(ι;)ρης
ΛΑΒΑΝΠΕΝ	Βαβ]νάβαν πεν.—..
ΩΒΕΒΑΥΙΓ	ωβεβαυιγ
ΔΙΕΡΓΕΚ:	διερης εκ
ΦΑΣϜ	φας Ϝ

Γράμματα τοῦ Ε' μ.Χ. αἰῶνος.

Ἡ πληθὺς τῶν ὡς ἄνω παλαιοχριστιανικῶν ἐπιθυμῶν ἐπιγραφῶν (πλὴν τῆς ὑπ' ἀρ. 1), φανερώνει ὅτι ἡ Κίσαμος ὑπῆρξε, κατὰ τοὺς πρώτους χριστιανικοὺς χρόνους, πόλις πολυάνθρωπος καὶ ὅτι τὰ κοιμητήρια αὐτῆς εὐρίσκοντο ἀνατολικῶς καὶ νοτίως τῆς σημερινῆς πολίχνης Καστελλίου, συνυπάρχοντα, ἴσως, μετὰ τάφων εἰδωλολατρικῶν (;), ἢ δὲ παλαιοχριστιανικὴ χρονολογία αὐτῶν καθιστᾷ τὴν συλλογὴν ταύτην πολύτιμον συμβολὴν εἰς τὴν χριστιανικὴν ἐπιγραφικὴν τῆς Κρήτης (βλ. τὸ πενιχρὸν τῶν ἐπιγραφῶν τῆς Κρήτης ἐν E. Cabrol, Dictionnaire d'archéologie chrétienne ἐν λέξει Crète).

— Περίληψις ἐν Α'. τόμῳ Ἐπ. Ἐταιρ. Κρητ. Σπουδῶν (σ. 604 - 606).

— Τινὲς τῶν χριστιανικῶν ἐπιγραφῶν ἐδημοσιεύθησαν ἐν τῷ II τόμῳ τῶν Inscriptiões Creticae, σελ. 98 - 101, ἦτοι αἱ ὑπ' ἀρ. 1, 4, 5, 6, καὶ 7.

### Ἐπαρχία Κισάμου

Β'. ΑΝΑΣΚΑΦΑΙ ΠΟΛΥΡΡΗΝΙΑΣ

Τῇ πρωτοβουλίᾳ τοῦ ἐν Καστελλίῳ Κισάμου Φιλολογικοῦ Συλλόγου καὶ δαπάναις αὐτοῦ τε καὶ τῶν Κοινοτήτων Ἄνω καὶ Κάτω Παλαιοκάστρου ἐνηργήσαμεν, κατὰ τὸν μῆνα Ὀκτώβριον τοῦ 1938, δοκιμαστικὰς ἀνασκαφὰς ἐν Πολυρρήνιᾳ<sup>1</sup>.

Ἡ τοποθεσία τῆς ἀρχαίας ταύτης πόλεως τῆς Δυτικῆς Κρήτης εὐρίσκεται νοτίως τῆς παραλίας τῆς Κισάμου καὶ περὶ τὴν μίαν καὶ ἡμίσειαν ὥραν μεσογειῶς ἀπὸ τῆς σημερινῆς πολίχνης Καστελλίου, κεῖται δὲ ἐπὶ τε τῆς κωνοειδοῦς καὶ ἀποτόμου κορυφῆς καὶ ἐπὶ τῶν κλιμακωτῶν πρανῶν τῆς δυτικοβοιωτιανῆς πλευρᾶς ὑψηλοῦ, μεγάλου καὶ ἀπομεμονωμένου, φυσικῶς δὲ ὄχυροῦ λόφου, ὅστις κατὰ τὰ τρία μὲν ταῦτα σημεῖα χωρίζεται ἀποτόμως ἀπὸ τῶν ὑψηλοτέρων πέριξ βουνῶν τῆς ὄροσειρᾶς τοῦ Προφήτου Ἡλιοῦ διὰ φαράγγων καὶ χαράδρων, τὰς ὁποίας σχηματίζουν οἱ χεῖμαρδοὶ τῆς «Καμμάρας» καὶ ὁ παραπόταμος αὐτοῦ «Μπουφιανός», βορείως δὲ κατέρχεται ὁμαλώτερον πρὸς τοὺς χαμηλοτέρους λόφους, οἵτινες καταλήγουσι βορειότερον, πλαισιοῦντες τὴν νοτίαν πλευρὰν τῆς πεδιάδος τοῦ Καστελλίου.

Τὴν ἀρχαιότητα τῆς τοποθεσίας ἀποδεικνύουσι τὰ σφζόμενα ὄρατὰ ἐρείπια, τὰ ὁποῖα εἶναι: 1<sup>ον</sup> Τὰ τεῖχη. Ταῦτα, ὄντα κρᾶμα πολυγωνικῆς, ἑλληνικῆς, ῥωμαϊκῆς, βυζαντινῆς καὶ ἐνετικῆς τοιχοδομίας, περιβάλλουσι τὴν τε κωνοειδῆ ὑψηλὴν κορυφὴν (τὴν ἀκρόπολιν) καὶ τὰ κάτωθεν καὶ πέριξ αὐτῆς πρανῆ τοῦ λόφου, ἀκολουθοῦντα ἐν πᾶσι τὰς ἀποτομωτέρας γραμ-

<sup>1</sup> Οὕτω καλεῖ τὴν ἀρχαίαν ταύτην Κρητικὴν πόλιν ὁ Πτολεμαῖος, ἐν ᾧ ὁ Σκύλαξ τὴν ὀνομάζει Πολύρρηναν, ὁ Σουΐδας Πολύρρηνον, ὁ Πλίνιος Πολυρρήνιον καὶ ὁ Στέφ. Βυζάντιος Πολύρρη, ἐτυμολογῶν μάλιστα οὕτως ταύτην «ἀπὸ τοῦ πολλά ῥήνεα, τοῦτέστι πρόβατα ἔχειν».

μὰς (βλ. εἰκόνας 14 - 22 ἐν Esplorazione arch. delle provincie occidentali di Creta ὑπὸ L. Savignoni καὶ Gaet. De Sanctis, ὡς καὶ εἰκόνας 31, 32, 33, 34, 37, καὶ 38 ἐν Gius. Gerola, Monumenti Veneti nell' isola di Creta τόμ. I). 2<sup>ον</sup> Πλείσται λαξευταὶ ἐντὸς τοῦ κροκαλοπαγοῦς βράχου οἰκίαι καὶ δεξαμεναί, αἵτινες εὐρίσκονται, ὡς ἐπὶ τὸ πλεῖστον, ἐπὶ τῶν κλιμακωτῶν πρανῶν τῆς δυτικο-νοτιοανατολικῆς πλευρᾶς τοῦ λόφου (εἰκ. 1).

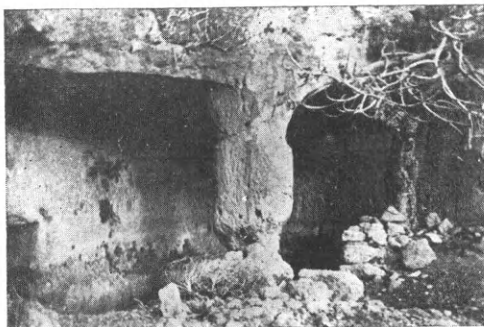

Εἰκ. 1. Ἀρχαία οἰκία τῆς Πολυρρήνιας λελαξευμένη ἐν βράχῳ (ἐντὸς τοῦ χωρίου Ἄνω Παλαιοκάστρου - Κισάμου).

Ἐνταῦθα, ἐπὶ στενῶν βραχωδῶν ἐξωστῶν, εἶναι ἐκτισμένη κλιμακηδὸν καὶ ἡ σημερινὴ κοινότης Ἄνω Παλαιοκάστρου, οἱ κάτοικοι τῆς ὁποίας, ἀριθμοῦντες περὶ τὰς 70 οἰκογενείας, χρησιμοποιοῦσι τὰς μὲν ἀρχαίας οἰκίας ὡς σταύλους ζώων, τὰς δὲ δεξαμενάς δι' ἐναποθήκευσιν ὀμβρίου ὕδατος. 3<sup>ον</sup> Ἡ κατὰ τὴν εἴσοδον εἰς τὸ χωρίον Ἄνω Παλαιοκάστρου λαξευτὴ κρήνη μετὰ τοῦ λαξευτοῦ ἐπίσης ὑδραγωγείου ἐκ διπλῶν ὑπονόμων, ἔργον, τὸ ὁποῖον κατεσκευάσθη δαπάναις τοῦ Ἀυτοκράτορος Ἀδριανοῦ (Thénon, Fragments d' une description de l'île de Crète, Polyrrhénie III, σ. 31 et 32). 4<sup>ον</sup> Πάμπολλοι τάφοι, εἰς σαρκοφάγους ἢ λαξευτοὶ ἐντὸς βράχων, ἀπαντῶντες καὶ ἐντὸς, ἀλλ' ἰδίᾳ ἐκτὸς τῶν τειχῶν τῆς πόλεως, καθ' ὅλην τὴν κατωφερικὴν περιοχὴν τοῦ λόφου καὶ πέραν ἀκόμη τῶν φαράγγων καὶ χαραδρῶν ἐπὶ τῶν πέριξ λόφων (βλ. εἰκόνας 32 - 36 ἐν Espl. arch., ἔ. ἀ). 5<sup>ον</sup> Διάφοροι ναῖσκοι, ἄλλοι εἰς θεμέλια καὶ ἄλλοι εἰς ὀλίγον τι ὄρατους τοίχους, ἐκτὸς καὶ πέριξ τῶν τειχῶν (εἰκ. 2 τοπογραφικὸν διάγραμμα Πολυρρήνιας). Τὰ ἐρεῖπια

ταῦτα τῆς ἀρχαίας Πολυρρήνιας ἐπεσκέφθησαν τὸ πάλαι ἢ καὶ μόνον περιέγραψαν, κατὰ χρονολογικὴν σειρὰν, ὁ Ferrarius (Lexik. Geograph. λ. Cisamus σ. 101, London 1657)· ὁ Tournefort (Voyage du Levant. τόμ. I. σ. 31, Amsterdam 1718)· ὁ Pococke (Description of the East and some other Countries, τόμ. II, μέρ. I σ. 246, London 1752)· ὁ Andrea Cornaro (Cornelius, Creta Sacra I σ. 123 1755)· ὁ Belon (Singularitez, ch. v. fol. 7 1830) καὶ ὁ D' Anville (Géographie ancienne abrégée, τόμ. II σ. 190, Paris 1834). Ἀλλ' οἱ ἐπισκέπται καὶ συγγραφεῖς οὗτοι οὐχὶ μόνον συντόμως περιέγραψαν τὰ ἐρεῖπια ταῦτα, ἀλλὰ καὶ, βασιζόμενοι ἐπὶ χωρίου τοῦ Στράβωνος (Βιβλ. X, σελ. 479), καθ' ὃ ἐπίνειον τῆς Ἀπτέρας ἦτο ἡ Κίσαμος, ἐξέλαβον τὴν τοποθεσίαν ταύτην τῆς Πολυρρήνιας ὡς τὴν τῶν Ἀπτέρων. Πρῶτος, ὅστις ἐξέφρασε τὴν ἀληθῆ ἐν προκειμένῳ γνώμην ὑπῆρξεν ὁ περιηγητὴς τοῦ 1837 Ἄγγλος Robert Pashley, ἀντικρούσας τὴν πεπλανημένην γνώμην τῶν προγενεστέρων καὶ ταυτίσας ὀρθῶς τὴν τε Πολυρρήνιαν καὶ τὰ Ἄπτερα (Travels in Crete, τόμ. I. σ. 54 καὶ τόμ. II σ. 46, London 1837). Πρὸς τὴν γνώμην τοῦ Pashley συνετάχθη βραδύτερον καὶ ὁ Captain T. A. B. Spratt (Travels and Researches in Crete, τόμ. II σ. 211, London 1865). Τὴν ὀρθὴν ταύτην ταύτισιν ἐπεβεβαίωσαν, ἄλλως τε, ὑστερότερον καὶ ἐπιγραφαὶ εὐρεθεῖσαι ἀφ' ἑνὸς μὲν ἐν Ἀπτέρῳ ὑπὸ τοῦ Wescher τῷ 1862 - 64 καὶ ταυτίζουσαι ἀναμφιβόλως τὴν ἐν Μεγάλῳις Χωραφίοις, ὑπερθεν τῶν φυλακῶν. Ἰτζεδίν - Καλαμίου, κειμένην πόλιν τῶν Ἀπτεραίων (Haus-soullier ἐν Bull. Corr. Hell. III (1879) σελ. 418 καὶ ἔξ.), ἀφ' ἑτέρου δὲ ἐν Ἄνω Παλαιοκάστρῳ (Πολυρρηνίᾳ) μετὰ τῆς ἀναγραφῆς: Α ΠΟΛΙΣ ΠΟΛΥΡΗΝΙΩΝ<sup>1</sup> (βλ. Thénon, Revue Archéol. n.s. τόμ. XV (1867) σ. 416 - 427 —Doublet, Bull. Corr. Hell, XIII (1889) σ. 68 καὶ ἔξ.—Myres, Journal of Hell. Stud. XVI (1896) σ. 181 ἔ. καὶ Gaet. De Sanctis, Espl. arch. ἔ. ἀ. σ. 216 καὶ ἔξ).

Τέλος, τὰ ἐρεῖπια τῆς Πολυρρήνιας ἐπεσκέ-

<sup>1</sup> Εἰς πολλὰς ἐπιγραφὰς καὶ νομίματα γράφεται μὲ ἐν Ρ.



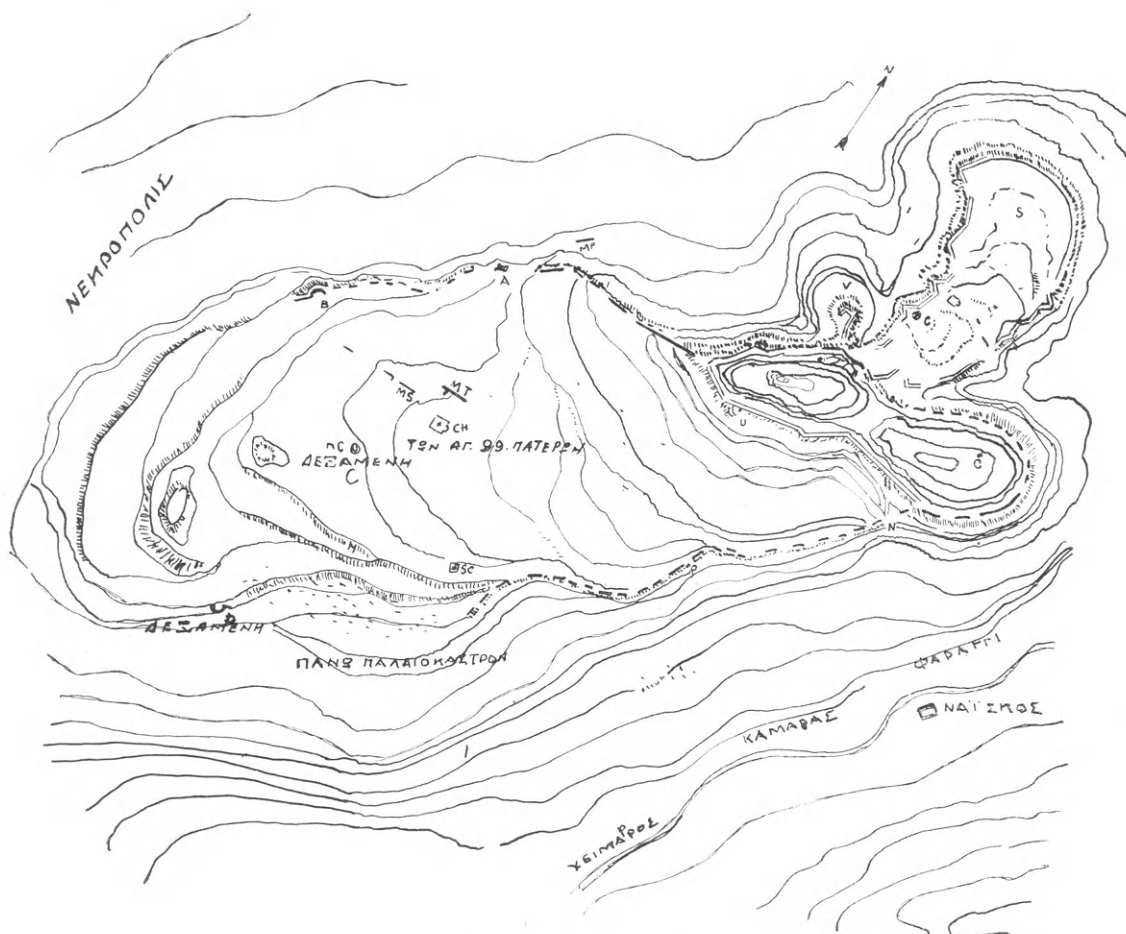

Εἰκ. 2. Τοπογραφικὸν διάγραμμα Πολυὸρήνιας (κατὰ τὸν F. Halbherr ἐν Savignoni, Esplorazione arch. delle provincie occidentali di Creta).

φθῆσαν καὶ περιέγραψαν διεξοδικώτερον καὶ ἐπιστημονικώτερον οἱ σύγχρονοι Ἴταλοι Luigi Savignoni καὶ Gaetano De Sanctis (Esplor. arch. ὡς ἄνω ἐν Monumenti Lincei, τόμ. XI (1902)), ἐξ ὧν ὁ μὲν πρῶτος περιέγραψε λεπτομερῶς τὰ σωζόμενα εἰρηλίκια καὶ κινητὰ εὐρήματα (σελ. 38 καὶ ἐξ.), ὁ δὲ δεύτερος ἐδημοσίευσε πολλὰς ἐπιγραφὰς (σελ. 196 καὶ ἐξ.), ἔτι δὲ ὁ G. Gerola, ὅστις περιέγραψε τὰ βυζαντινὰ καὶ ἐνετικά τμήματα τῶν τειχῶν (ὡς ἄνω, σελ. 72 καὶ ἐξ.) τῷ 1907<sup>1</sup>.

Ἀνασκαφὰς οὐδεὶς, καθ' ὅσον γνωρίζομεν,

<sup>1</sup> Εἰς τοὺς συγγραφεῖς τούτους προσθετέοι καὶ ὁ Bursian (Geographie von Griechenland II σ. 557 καὶ ἐξ.), ὁ J. Svoronos (Numismatique de la Crète ancienne, σ. 274 καὶ ἐξ.) καὶ ὁ Perrot (L'île de Crète, σ. 42).

ἔξετέλεσε μέχρι τοῦδε ἐν Πολυὸρήνια<sup>1</sup>, πλὴν μικρᾶς τινοῦ σκαφῆς, τὴν ὁποίαν ἐπεχείρησεν ὁ καθηγητὴς F. Halbherr καὶ δι' ἧς ἦλθεν εἰς φῶς μικρὸν τμήμα διαφανομένου εἰς μῆκος 30 μέτρων ἑλληνικοῦ τοίχου πλῆσιον τῆς σημερινῆς ἐκκλησίας τῶν Ἁγίων 99 Πατέρων. Μνεῖαν τῆς σκαφικῆς ταύτης ἐργασίας καὶ ἰχνογράφῃσιν τοῦ ἀποκαλυφθέντος τμήματος τοῦ τοίχου κάμνει ὁ L. Savignoni (ἔ.ἀ. σελ. 52 καὶ 56 καὶ εἰκ. 24 (εἰκ. 3)).

Κατὰ τὸν συγγραφέα τοῦτον, τὸ ἀποκαλυφθὲν μνημεῖον ἀποτελεῖ μέρος τοῦ περιβόλου

<sup>1</sup> Ἐκτὸς τῶν ἀναριθμητῶν, δυστυχῶς, ἀρχαιοκαπηλικῶν λαθραίων ἀνασκαφῶν, εἰς τὰς ὁποίας ἐνασμενίζονται παλαιόθεν νὰ ἐπιδίδονται οἱ σημερινοὶ Πολυὸρήνιοι, συλητὰί τάφων καὶ ἐκμεταλλευτὰί ἀρχαίου οἰκοδομηοῦ ὕλικου.

ἀρχαίου ἑλληνικοῦ ναοῦ. Τὴν αὐτὴν περίπου γνώμην ἐξήνεγκον καὶ οἱ προαναφερθέντες Pashley (ἔ. ἄ. τόμ. II, σελ. 47), Spratt

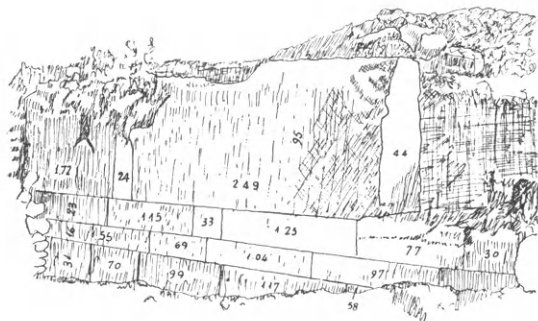

Εἰκ. 3. Τὸ ἀποκαλυφθὲν ὑπὸ τοῦ Halbherr τμήμα τοῦ βορείου τοίχου.

(ἔ. ἄ. τόμ. II, σελ. 214), Thénon (ἔ. ἄ. σελ. 417) καὶ ὁ G. De Sanctis (ἔ. ἄ. σελ. 199), ὅστις ἀδιστακτῶς φρονεῖ ὅτι πρόκειται περὶ ναοῦ, διότι αἱ ἐντετοιχισμένα ἐπὶ τῆς ἐκ-

σιμον ὑλικὸν τῆς ἐνταῦθα νεωτέρας ἐκκλησίας.

Ἀληθῶς, ἡ ἐν λόγῳ ἐκκλησία ἀπέχει μόνον 16,50 μέτρα νοτιῶς τοῦ ἀρχαίου τούτου μνημείου, μνημεῖον δὲ καὶ ἐκκλησία εὐρίσκονται ἐπὶ τοῦ μόνου εὐρέος ἐπιπέδου χώρου, ὅστις κεῖται ἄνωθεν τοῦ χωρίου Ἄνω Παλαιόκαστρον, καὶ ὅστις ἀποτελεῖ τὸν ὑψηλότερον μὲν βόρειον ἐξώστην τῆς κλιμακωτῆς νοτιοανατολικῆς πλευρᾶς τοῦ λόφου τῆς Πολυῶρηνίας, τὸν χαμαλώτερον δὲ ἐξώστην τῆς ἐπικλινούσας νοτιοδυτικῆς καταφερείας τῆς ἀκροπόλεως αὐτῆς (εἰκ. 4).

Τὴν μόνην, τῷ ὄντι, εὐρείαν, ἐν τῇ περιοχῇ τῆς Πολυῶρηνίας, πλατεῖαν ταύτην λαβόντες ὑπ' ὅψιν καὶ συμμερίζομενοι τὴν γνώμην τῶν ἀνωτέρω περιηγητῶν καὶ συγγραφέων ὅτι ἐνταῦθα πρέπει νὰ ἦσαν ἰδρυμένα τὰ ἐπισημότερα τῶν κτισμάτων τῆς ἀρχαίας Πολυῶρηνίας, ἰδίως δὲ τὴν ὑπόδειξιν τοῦ Savignoni περὶ ἀνάγκης μεθοδικῆς ἀνασκαφῆς τοῦ τόπου τού-

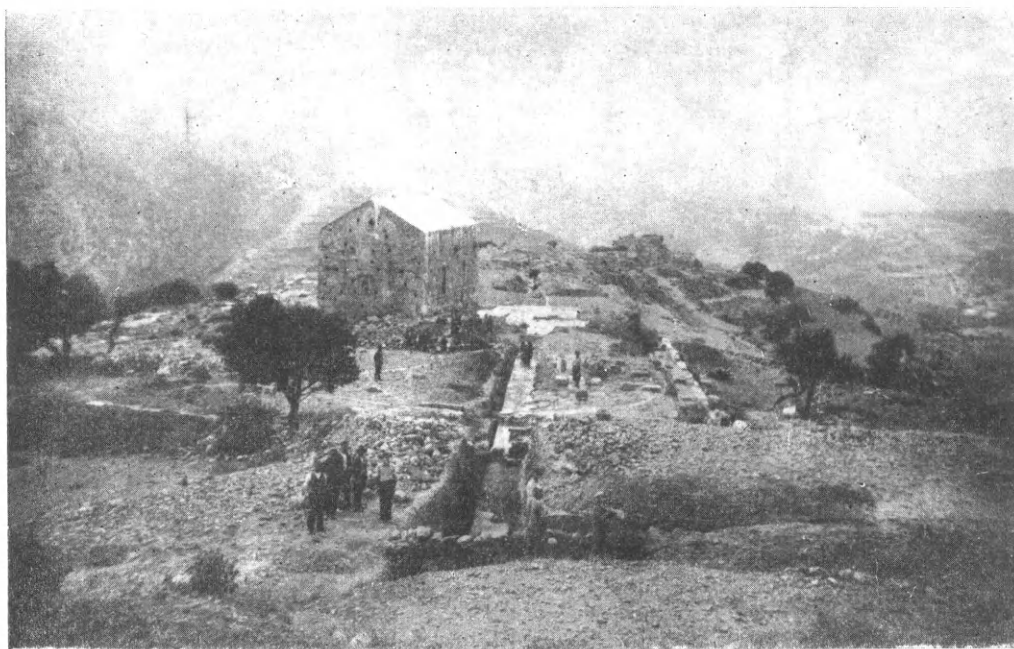

Εἰκ. 4. Ἡ σημερινὴ ἐκκλησία τῶν 99 Ἁγίων Πατέρων. Κεῖται ἐπὶ εὐρέος χώρου μεταξύ τοῦ χαμηλοτάτου πρᾶνοῦς τῆς ἀκροπόλεως τῆς Πολυῶρηνίας καὶ ἄνωθεν τοῦ σημερινοῦ χωρίου Ἄνω Παλαιόκαστρον Κισάμου.

κλησίας τῶν Ἁγίων 99 Πατέρων βαρεῖαι, ὡς ἐπὶ τὸ πλεῖστον, λίθιναι ἐνεπίγραφοι στήλαι καὶ βάρθρα δὲν εἶναι δυνατὸν νὰ μετεφέρθησαν μακρόθεν, ἵνα χρησιμοποιηθῶσιν ὡς οἰκοδομή-

του (Savignoni, ἔ. ἄ., σελ. 52), προέβημεν μετ' ἐλπίδων εἰς τὰς ἀνασκαφικὰς ἡμῶν ἐρεῦνας, ἀφετηρίαν λαβόντες τὸ ἀποκαλυφθὲν ὑπὸ τοῦ Halbherr τμήμα τοῦ ἀνωτέρου τοίχου.

ΕΠΑΡΧΙΑ ΚΙΖΣΑΜΟΥ.

ΑΝΑΣΚΑΦΑΙ ΠΟΛΥΡΡΗΝΙΑΣ

ΤΟΥ 1938.

ΚΛΙΜΑΞ 1:200

ΝΟΜΟΣ ΧΑΝΙΩΝ.

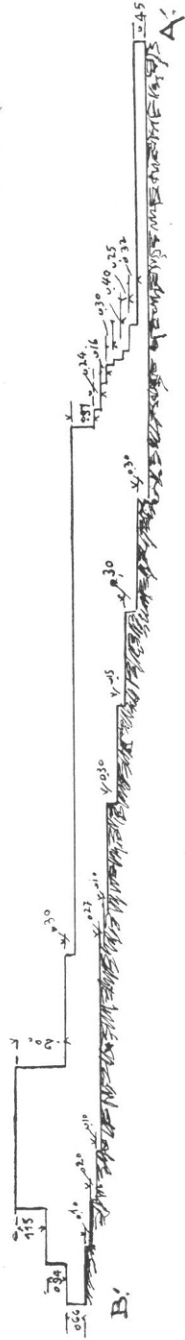

ΕΞΩΤΕΡΙΚΗ ΟΨΙΣ ΒΟΡΕΙΟΥ ΤΟΙΧΟΥ ΑΒ'

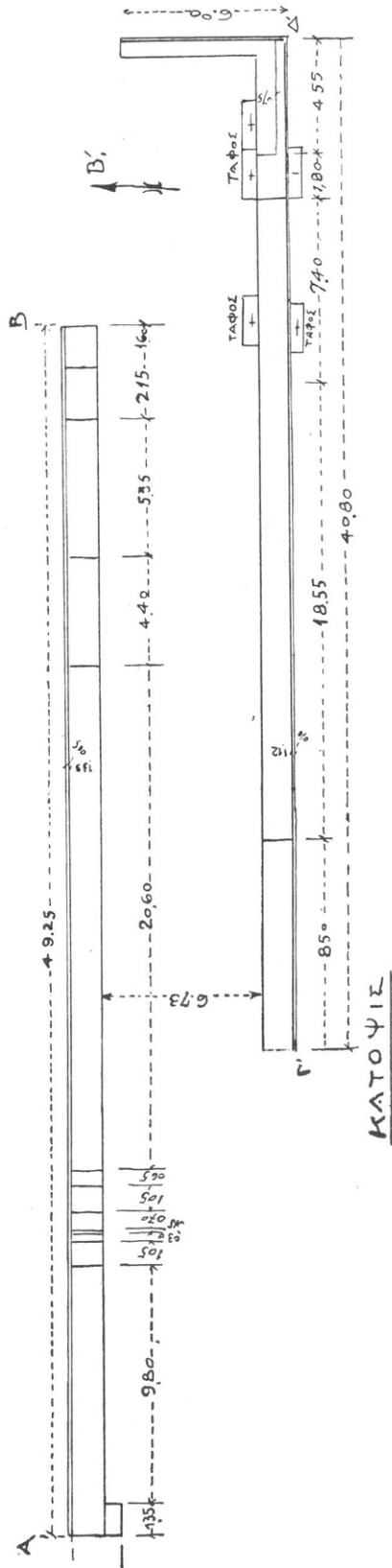

ΚΑΤΟΨΙΣ

ΕΞΩΤΕΡΙΚΗ ΟΨΙΣ ΜΕΣΗΜΒΡΙΝΟΥ ΤΟΙΧΟΥ ΓΔ

Είς. 5. Διάγραμμα ανασκαφών Πολυόρηνας του 1938.

Αἱ ἀνασκαφαὶ ἤρχισαν τὴν 4 Ὀκτωβρίου καὶ ἔληξαν τὴν 9 Νοεμβρίου τοῦ 1938, πληρωθέντων ἐν ὄλῳ 175 ἐργατικῶν ἡμερομισθίων. Διὰ τῶν γενομένων τούτων ἐργασιῶν ἀπεκαλύφθησαν τὰ ἐπόμενα ἀρχαῖα μνημεῖα καὶ εὐρήματα (*εἰκ. 5* διάγραμμα ἀνασκαφῶν)<sup>1</sup>.

Α'. Ἡ συνέχεια τοῦ ἀνωτέρω μνημονευθέντος τοίχου. Τὸ μνημεῖον ἔχει μῆκος 49,25



Εἰκ. 6. Ὁ βόρειος τοῖχος περιβόλου ἑλληνικοῦ κτίσματος Πολυδῶρηνας.



Εἰκ. 7. Ὁ βόρειος τοῖχος περιβόλου ἑλληνικοῦ κτίσματος Πολυδῶρηνας.

καὶ πᾶχος 1,35, βαίνει δὲ παραλλήλως πρὸς τὸν βόρειον τοῖχον τῆς ἐκκλησίας τῶν Ἁγίων Πατέρων καὶ εἰς ἀπόστασιν 16,50 μέτρων ἀπ' αὐτοῦ, εὐθυγράμμως δὲ ἀπὸ δυσμῶν πρὸς ἀνατολὰς μὲ μέτωπον πρὸς βορρᾶν (*εἰκ. 6 καὶ 7*). Ἀμφοτέρωθεν τερματίζεται ἀποτόμως ἀνευ γωνίας ἢ γωνιακῆς προεξοχῆς ὡς ἀντερείσμα-

<sup>1</sup> Τὸ διάγραμμα ὀφείλεται εἰς τὸν Σχολικὸν Ἀρχιτέκτονα Κρήτης κ. Γ. Σταυρίδην καὶ εἰς τὸν βοηθὸν αὐτοῦ κ. Στ. Ζεϊμπεκάκη, πρὸς οὓς ἐκφράζω καὶ ἐντεῦθεν τὰς εὐχαριστίας μου.

τος. Κατὰ τὸ δυτικὸν τμήμα ἡ θεμελίωσις στηρίζεται ἐπὶ τοῦ φυσικοῦ βράχου, ἀποτελεῖται δὲ ἐξ ἑνὸς μόνου στρώματος ἐκ παυρίων, πελεκητῶν καὶ ὀρθογωνίων πλακῶν (*εἰκ. 8*). Ἐπὶ τοῦ τοιούτου στερεοβάτου, ἀλλ' εἰς 0,37 μ. ἐσώτερον τῆς ἐξωτερικῆς γραμμῆς αὐτοῦ, ἦτις οὕτω σχηματίζει βαθμίδα, ἐγείρεται δόμος ἐκ τετραπλεύρων καὶ χαμηλῶν πελεκητῶν λίθων (σιδηρόπετρας) ὀριζοντίως διηυθετημένων, ἐπὶ τοῦ τοιούτου δὲ κρηπιδώματος, προεξέχοντος



Εἰκ. 8. Τὸ δυτικώτατον τμήμα τοῦ βορείου περιβόλου ἑλληνικοῦ κτίσματος Πολυδῶρηνας.

μόλις περὶ τὰ 0,05 μ., ὑψοῦται πλέον ἢ κάθετος κυρία γραμμὴ τοῦ τοίχου (*εἰκ. 9*). Ὁ τοῖχος εἶναι κατεσκευασμένος διὰ σκληρῶν λιθοπλίνθων (σιδηρόπετρας). Τὸ μεγαλύτερον εἰς ὕψος σφζόμενον τμήμα του, ὅπερ εἶναι, ὡς ἀπέδειξαν αἱ σημεριναὶ ἀνασκαφαί, τὸ ὑπὸ τοῦ Halbherr ἀνασκαφέν τμήμα (βλ. ἀνωτέρω), διατηρεῖ ἑπτὰ δόμους, ἐξ ὧν οἱ μὲν ἐξ κατώτεροι εἶναι χαμηλαὶ καὶ μικραὶ λιθόπλινθοι ὀριζοντίως διηυθετημέναι, ὁ δὲ ἀνώτατος ἑβδομος δόμος ἔχει μεγάλας λιθοπλίνθους (μῆκ. 2,50 καὶ ὕψ. 0,95 μ.) ἐστημένας ὀρθὰς (*εἰκ. 10*).

Ἡ τοιχοδομία, ἄρα, τοῦ μνημείου φέρει τὸν χαρακτήρα τοῦ ψευδοϊσοδομικοῦ λεγομένου ρυθμοῦ. Ἐνταῦθα ὅμως δὲν ἐναλλάσσονται κανονικῶς οἱ ταπεινοὶ καὶ ὑψηλοὶ δόμοι, ὡς ἀπαιτεῖ

ὁ κανὼν (Χρ. Τσουντά: Ἱστορία Ἀρχ. Ἑλλ. Τέχνης, σελ. 466), ἀλλ' ὑπόκειται ἐξ ταπεινῶν δόμων καὶ ὑπέγκειται ὁ ἔβδομος ὑψηλὸς (ὀρθοστάτης) δόμος. Ἡ τοιαύτη, ἐν τούτοις, ἀρχιτεκτονικὴ διάταξις ἀπαντᾷ μόνον εἰς τὸ περιγρα-



Εἰκ. 9. Ἡ κάθετος κυρία γραμμὴ τοῦ βορείου περιβόλου ἑλληνικοῦ κτίσματος Πολυρῶηνίας.

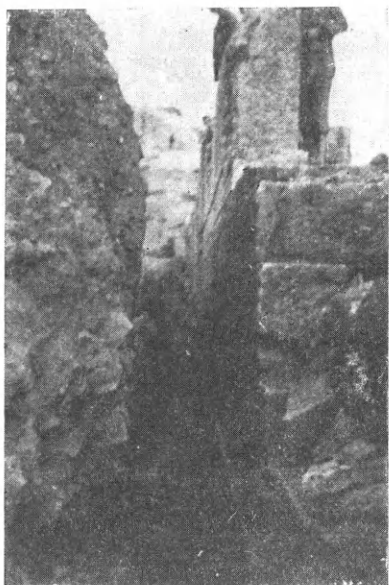

Εἰκ. 10. Τὸ μεγαλύτερον εἰς ὕψος σφριζόμενον τμήμα τοῦ βορείου περιβόλου ἑλληνικοῦ κτίσματος Πολυρῶηνίας.

φέν τμήμα. Δὲν ἔχει ὁμως οὕτω καὶ εἰς τὴν ἀνατολικωτέραν συνέχειαν τοῦ τοίχου, ὅπου οἱ ὀρθοστάται ὑπέγκεινται τριῶν ἢ δύο ταπεινῶν δόμων, ὅπως κατὰ τὸ μέσον τοῦ τοίχου, ἀνα-

λόγως πρὸς τὴν ἀνιοῦσαν φυσικὴν διαμόρφωσιν τοῦ βραχώδους ἐδάφους. Τοῦτο ἰδίως παρατηρεῖται κατὰ τὸ ἀνατολικὸν ἄκρον, ὅπου οἱ ὀρθοστάται ἀποτελοῦσι τὸν μόνον ἐπὶ τῆς γῆς δόμον, διότι, ἀκολουθοῦντες τὴν εἰς ὑψηλότερον ἐπίπεδον εὐρισκομένην ἐνταῦθα βραχώδη ἐπιφάνειαν τοῦ ἐδάφους, χρησιμεύουσιν ὡς στερεοβάτης ἅμα καὶ ὡς κρηπίδωμα τοῦ τοίχου, τοποθετηθέντες ἀπ' εὐθείας ἐντὸς τεχνικῶς πελεκηθείσης ἐν τῷ βράχῳ αὐλάκος (εἰκ. 11). Ἐντεῦθεν καὶ ἡ διαφορὰ εἰς ὕψος μετώπου μεταξὺ τῶν διαφόρων ἰσοῦψῶν, ἐν τούτοις, τμημάτων τοῦ τοίχου, ἐξ ὧν τὸ τοῦ Halbherr ἔχει μέτωπον 3,09, τὸ τοῦ κέντρου ἢ μέσου 2,07 καὶ τὸ τοῦ ἀνατολικοῦ ἄκρου μόνον 0,97 μ. (πλὴν ἀνωτέρου δόμου προστεθέντος βραδύ-

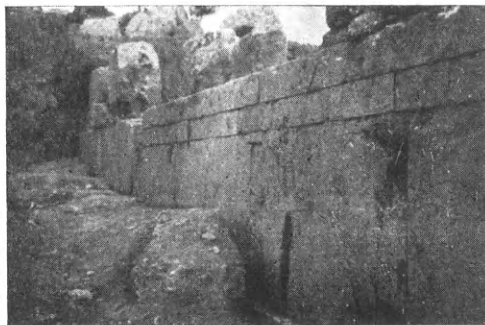

Εἰκ. 11. Τὸ ἀνατολικώτερον τμήμα τοῦ βορείου περιβόλου ἑλληνικοῦ κτίσματος Πολυρῶηνίας.

τερον). Οὕτως ἔχουσι τὰ τῆς βορείας πλευρᾶς τοῦ τοίχου, ἡ ὁποία ἀποτελεῖ καὶ τὸ μέτωπον ἢ τὴν ἐξωτερικὴν ὄψιν τοῦ μνημείου. Τὸ ὅτι δὲ ἡ βορεία αὕτη πλευρὰ παρουσιάζει τὸ μέτωπον ἢ τὴν ἐξωτερικὴν, καὶ οὐχὶ τὴν ἐσωτερικὴν, ὄψιν τοῦ μνημείου, τοῦτο ἀποδεικνύεται οὐχὶ μόνον ἐκ τῶν προεξοχῶν τοῦ στερεοβάτου καὶ τοῦ κρηπιδώματος, αἱ ὁποῖαι, δίκην βαθμίδων, προεξέχουσι τοῦ κυρίως καθέτου μετώπου, ἀλλὰ καὶ ἐκ τοῦ ὅτι ἡ ἀμέσως βορείως πρὸ τοῦ ἐν γένει τοίχου βραχώδης ἐπιφάνεια τῆς γῆς ἀφέθη ἀνώμαλος, ὑψομένη βαθμιαίως ἀπὸ δυσμῶν πρὸς ἀνατολὰς καὶ προκαλοῦσα οὕτω, καθὼς εἴπομεν, τὸ ἀνισοῦπές τῶν ἐπιφανειῶν τῶν σφριζόμενων τμημάτων (εἰκ. 11). Τοῦτο, ἄλλως τε, ἐξάγεται εὐκόλως καὶ ἐκ τοῦ ὅπισθεν τῶν ὀρθοστατῶν ὑπάρχοντος πτωχοῦ τοί-

χου, ὅστις συναποτελεῖ καὶ τὸ πάχος τοῦ ἐν γένει μνημείου (εἰκ. 12).

Τὸ πάχος τοῦτο ἢ πλάτος τοῦ τοίχου, βάθους ἐν ὄλῳ 1,35 μ., σχηματίζεται, ὅπου μὲν οἱ ὀριζόντιοι δόμοι, ἐκ τοῦ βάθους αὐτῶν (ἀπὸ 0,50 - 1 μ.) καὶ ἄλλων συμπληρωματικῶν θραυστῶν λίθων (πωρίων καὶ σκληρῶν, ἀναμίξ), ὅπου δὲ οἱ ὀρθοστάται ἐκ τοῦ πάχους αὐτῶν (0,42 μ.) καὶ τοῦ ὑπολοίπου συμπληρωματικοῦ ὁμοίου ὑλικοῦ<sup>1</sup>. Ἡ τοιχοποιία τοῦ πάχους φαίνεται

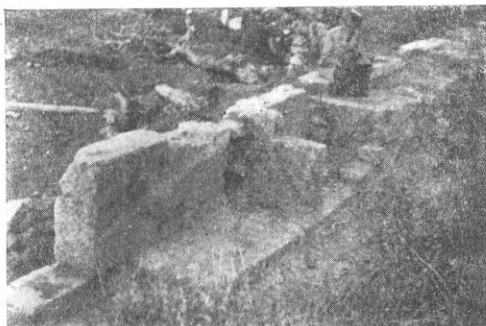

Εἰκ. 12. Ἡ ὀπισθία πλευρὰ τοῦ βορείου περιβόλου ἑλληνικοῦ κτίσματος Πολυῶρηγίας (ἢ ὁποῖα δεικνύει καὶ τὸ πάχος τοῦ τοίχου).

μάλιστα εὐκρινέστερον ὅπισθεν τοῦ τμήματος Halbherr, ὅπου, πλὴν τῆς περιγραφείσης διευθετήσεως καὶ κατασκευῆς, παρατηρεῖται ἐπὶ πλεόν ὅτι, πρὸς στερεωτέραν σύσφιγξιν καὶ στερέωσιν τοῦ ὀπισθίου τούτου τοίχου, ὑπάρχουσι λιθόπλινθοι (πάχος ἀπὸ 0,15 - 0,45 καὶ μήκους ἀπὸ 1 - 1,45 μ.), αἵτινες, ἐσφηνωμένοι οὕσαι κατὰ πάχος μεταξὺ τῶν ὀρθοστατῶν ὡς κλειδιά, εἰσδύουσι διὰ τοῦ μήκους αὐτῶν νοτίως, καταλαμβάνουσαι ὅλον τὸ βάθος τοῦ τοίχου καὶ ἀποτελοῦσαι, οὕτω, διαμερίσματα μεταξὺ τῶν ὁποίων εἶναι ἐκτισμένοι διὰ πηλοῦ οἱ θραυστοὶ μικροὶ λίθοι τῆς συμπληρωματικῆς τοιχοδομίας. Αἱ ἐπιμηκέστεραι μάλιστα κλειδεὲς αὗται (1,45 μ.) προβάλλουσιν, ὡς εἰκός, καὶ πέραν τοῦ πλάτους τοῦ τοίχου.

<sup>1</sup> Ἀξία προσοχῆς τυγχάνει ἐνταῦθα ἡ παρατήρησις ὅτι ἡ μὲν ἐσωτερικὴ τῶν ὀρθοστατῶν πλευρὰ, ἀθέατος, ὡς εὐνόητον, οὕσα ἐκ τῆς

<sup>1</sup> Ὁ ὀπίσθιος οὗτος τοῖχος εἶναι πολλαχοῦ καταστραμμένος, ἰδίως δὲ πρὸς τὸ ἀνατολικὸν τμήμα, ἐνθα ἀπεκαλύφθησαν τάφοι χριστιανικῶν χρόνων.

συγκολλήσεώς της πρὸς τὸ ὑπόλοιπον πάχος τοῦ τοίχου, ἔχει τὴν ἐπιφάνειαν λείαν διὰ σμίλης· ἀντιστρόφως δὲ ἡ ἐξωτερικὴ, θεατὴ, βεβαίως, μετωπικὴ πλευρὰ εἶναι ἀμελέστερόν πως εἰργασμένη διὰ χονδροτέρας σμίλης, παρουσιάζουσα ἦττον λείαν καὶ ὁμαλὴν τὴν ἐπιφάνειαν.

Εἰς ποίαν ἐποχὴν ἀνήκει τὸ μνημεῖον τοῦτο;

Βεβαιότατον, ἐν πρώτοις, εἶναι ὅτι εἶναι κτίσμα ἑλληνικῶν χρόνων. Τοῦτο συνάγεται ἀνεκδοιάστως ἐκ τῆς κατασκευῆς τοῦ πάχους τοῦ τοίχου, ὅπου ὡς συνδετικὴ ὕλη ἢ μέσον δὲν ἐχρησιμοποιήθη τὸ ἀμμοκονίαμα, ἦτοι τὸ μίγμα ἀσβέστου ἢ ἄμμου τὸ ἐν χρήσει κατὰ τοὺς ρωμαϊκοὺς χρόνους καὶ ἐντεῦθεν, ἀλλ' ὁ ἀπλοῦς πηλός, συνδετικὸν μέσον εἰς τὴν κατασκευὴν τοίχου ἀνεξαιρέτως μέχρι τοῦ 2<sup>ου</sup> π. Χ. αἰῶνος, ὅποτε ἤρχισε χρησιμοποιουμένη βαθμηδὸν καὶ ἀντικαθιστῶσα τὸν πηλὸν καὶ ἡ ἀμμοκονία (Χρ. Τσουντα, ἔ. ἀ. σελ. 482).

Βέβαιον, λοιπόν, εἶναι ὅτι τὸ μνημεῖον εἶναι κτίσμα ἑλληνικῶν χρόνων· ἀλλὰ ποίας περιόδου; Δυστυχῶς οὐδεμία εὐρέθη ἐπιγραφικὴ μαρτυρία, ἵνα βεβαιωθῶμεν περὶ τῆς ἀκριβοῦς χρονολογίας. Ἐξετάζοντες ὁμως τὴν τεχνοτροπίαν τῆς ἐξωτερικῆς ὄψεως τοῦ κτηρίου, εὐρίσκομεν ὅτι τοῦτο εἶναι ἔργον τῶν ἑλληνιστικῶν χρόνων καὶ δὴ τοῦ τέλους τοῦ 4<sup>ου</sup> π. Χ. αἰῶνος. Εἰς τὸ συμπέρασμα τοῦτο καταλήγομεν, συνάγοντες τοῦτο ἀφ' ἐνός μὲν ἐκ τοῦ ψευδοῖσοδομικοῦ ῥυθμοῦ, ὅστις εἶναι τὸ χαρακτηριστικὸν γνώρισμα τῆς ἑλληνιστικῆς περιόδου, ἀφ' ἑτέρου δὲ ἐκ τῆς τραχείας μὲν διαμορφώσεως τοῦ μετώπου τῶν λιθοπλίνθων, ἀλλὰ λείας καὶ οὐχὶ κυρτῆς κατὰ τὸ μᾶλλον ἢ ἦττον ὄψεως αὐτῶν, ὡς διεμορφοῦντο αὗται συνήθως ἀμέσως μετὰ τὸν τέταρτον αἰῶνα. Τοῦτο, ἄλλως τε, συνάγεται καὶ ἐμμέσως ἐκ τῶν εὐρεθειῶν ἄλλοτε ἐνταῦθα ἐπιγραφῶν, ἐξ ὧν αἱ ἀρχαιότεραι εἶναι τῶν ἀρχῶν τοῦ 3<sup>ου</sup> π. Χ. αἰῶνος (De Sanctis, ἔ. ἀ. σελ. 216 καὶ ἐξ.).

Εἰς τὴν ἐρησόμενον ὁ πελώριος οὗτος εἰς μῆκος τοῖχος;

<sup>2</sup> Ἦτο, μήπως, ἀνάλημμα τοῦ ὑπερκειμένου εὐρέος ἐξώστου, ἐφ' οὗ ὑπῆρχον δημόσια κτίσματα, ὡς πιστεύει ὁ Spratt (ἔ. ἀ. σελ. 214), ἢ ἦτο τάχα τοῖχος τοῦ περιβόλου τοῦ ναοῦ ἢ τοῖχος τοῦ ὑποτιθεμένου ναοῦ, ὡς φρονεῖ ὁ Savignoni (ἔ. ἀ. σελ. 52);

Τὸ πρόβλημα τοῦτο θὰ ἐλύετο, ἐὰν ἐσφίξετο ὅλον τὸ ὕψος τοῦ τοίχου. Διότι βέβαιον εἶναι ὅτι ὁ τοίχος εἶχε μεγαλύτερον ὕψος τοῦ σφισομένου. Τοῦτο συμπεραίνεται εὐκόλως ἐκ τῆς ἄνω ἐπιφανείας τῶν ἀνωτέρων ὀρθοστατῶν, ἐφ' ἧς παρατηροῦνται κοπαὶ καὶ αὐλακώσεις καὶ τόρμοι πρὸς συναρμολόγησιν καὶ προσαρμογὴν αὐτῶν πρὸς λιθοπλίνθους ἀνωτέρου δόμου. Οὐδέν, ὅθεν, δυνάμεθα νὰ συμπεράνωμεν θετικόν, περὶ τῶν τριῶν ὡς ἄνω ὑποθέσεων

αὐτοῦ. Διότι κατὰ τὸ δυτικὸν μέρος φαίνεται οὗτος ἐξακολουθῶν δυτικώτερον, διερχόμενος κάτωθεν τῶν τάφων τοῦ σημερινοῦ νεκροταφείου τοῦ Ἄνω - Παλαιοκάστρου, τὸ ὁποῖον κεῖται ἐγγὺς τῆς βορειοδυτικῆς γωνίας τῆς ἐκκλησίας τῶν Ἁγίων Πατέρων. Ἔως ποῦ ἐκτείνεται δυτικώτερον ὁ τοίχος οὗτος δὲν κατέστη δυνατόν νὰ ἐξακριβώσωμεν δι' εὐνοήτους λόγους· τὸ ἀνατολικὸν ὅμως ἄκρον τοῦ ἀπανιᾶ 11,40 μ. ἀνατολικώτερον τοῦ ἀνατολικοῦ ἄκρου τοῦ πρώτου

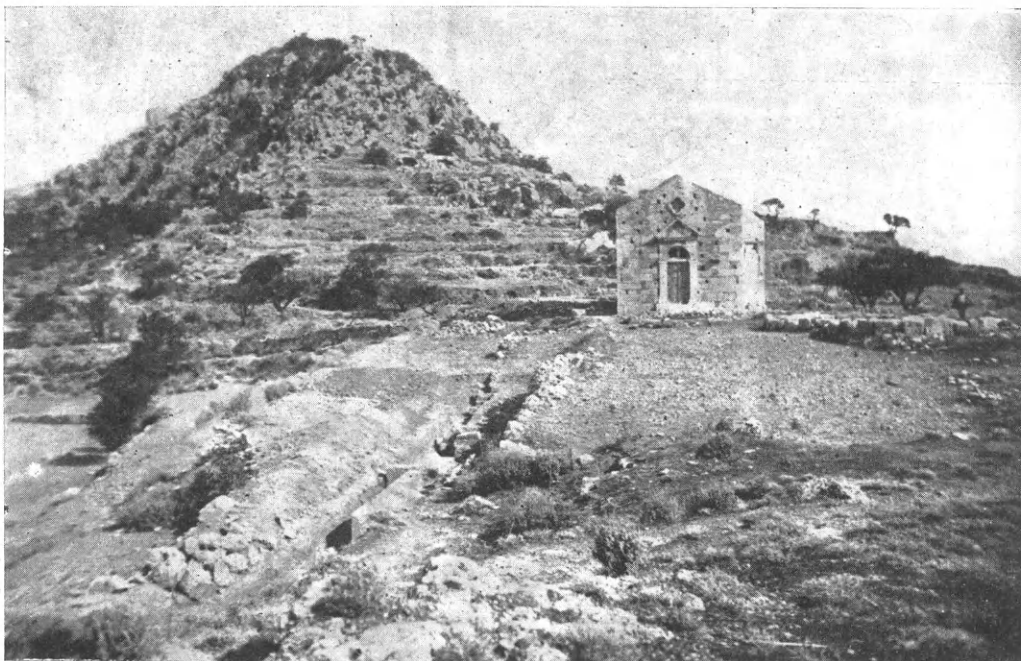

Εἰκ. 13. Εἰκὼν ληφθεῖσα ἐξ ἀνατολῶν καὶ δεικνύουσα ἀμφοτέρους τοὺς τοίχους. Ὁ πρὸς τὴν ἐκκλησίαν εἶναι ὁ Β τοίχος.

ἢ ἐρωτημάτων, προσπαθοῦντες ματαίως νὰ ἀντλήσωμεν ἀποδείξεις ἐκ τοῦ σφισομένου ὕψους. Καὶ τὸ μόνον μέσον, τὸ ἀπομένον πρὸς τοῦτο εἰς τὴν διάθεσιν ἡμῶν, εἶναι ἄλλος πελώριος καὶ οὗτος εἰς μῆκος δεύτερος τοίχος, ὁ ὁποῖος ἦλθεν εἰς φῶς νοτιώτερον τοῦ πρώτου.

Β'. Ὁ δεύτερος οὗτος τοίχος ἀπεκαλύφθη εἰς βάθος 0,50 μ. ἀπὸ τῆς ἐπιφανείας τοῦ χωραφίου, ὅπου ἐγείρεται ἡ ἐκκλησία τῶν Ἁγίων Πατέρων, καὶ μεταξὺ αὐτῆς καὶ τοῦ πρώτου τοίχου, ἀπὸ τοῦ ὁποῖου ἀπέχει νοτιῶς 6,73 μέτρα. Βαίνει καὶ οὗτος παραλλήλως ἀπὸ δυσμῶν πρὸς ἀνατολὰς καὶ ἔχει μῆκος 40,80 μ. (εἰκ. 13). Τοῦτο ὅμως δὲν εἶναι τὸ ὅλον μῆκος

τοίχου, ἦτοι λήγει εἰς τὰ 60,65 μ. ἀπὸ τοῦ ἀνασκαφέντος δυτικοῦ ἄκρου τοῦ πρώτου τοίχου. Ἐνταῦθα κάμπτεται πρὸς βορρᾶν καί, σχηματίζων γωνίαν, εἰσδύει βορείως εἰς μῆκος 6,90 μ., ἐκεῖ δὲ περατοῦται ἀποτόμως, μόλις 2,50 μ. πρὶν συναντήσῃ τὴν ἐξωτερικὴν ἢ 1 μ. τὴν ἐσωτερικὴν νοτιῆν γραμμὴν τοῦ ἐπίσης ἀποτόμως διακοπτομένου ἀνατολικοῦ ἄκρου τοῦ πρώτου τοίχου (εἰκ. 14).

Ἡ θεμελίωσις καὶ τοῦ δευτέρου τούτου τοίχου στηρίζεται ἐπὶ τοῦ φυσικοῦ βράχου, ἀποτελεῖται δὲ ἐξ ἑνὸς μόνου στρώματος ἐκ πωρίνων, πελεκητῶν ὀρθογωνίων πλακῶν, ὅπερ ἀποτελεῖ καὶ τὸν στερεοβάτην μὲ προεξέχουσαν βαθμίδα

0,09 μ. Ἐπὶ τῆς βάσεως ταύτης κείται ὁ πρῶτος τοῦ κρηπιδώματος δόμος, ὕψους 0,25 μ., ἀποτελούμενος ἐκ πωρίνων πελεκητῶν πλακῶν (μῆκους ποικίλου ἀπὸ 0,80 - 1,10 μ.), τὸ ὁποῖον ἀποτελεῖ καὶ τὸ πλάτος τοῦ σφζομένου καθ' ὅλην τὴν γραμμὴν δόμου (εἰκ. 14). Κατὰ τὸ ἀνατολικὸν ἄκρον σφζεται καὶ δεύτερος δόμος (ὕψους ὡσαύτως 0,26 μ.), ἀποτελούμενος καὶ οὗτος ἐκ πωρίνων, πελεκητῶν πλακῶν καὶ πατῶν ἐπὶ τοῦ πρώτου δόμου μὲ βαθμῖδα πλάτους 0,38 μ. Τὸ πλάτος ὅμως τοῦ δευτέρου τούτου δόμου εἶναι μόνον 0,75 μ. (εἰκ. 15).

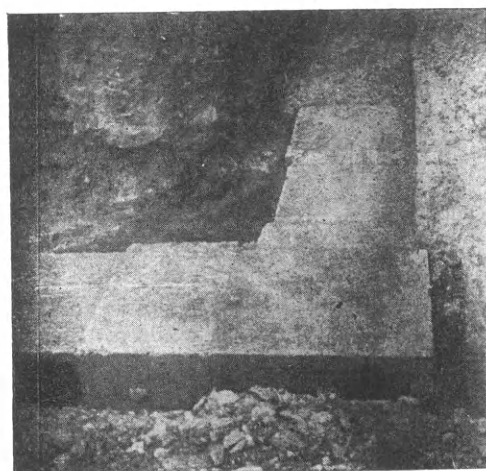

Εἰκ. 14. Γωνία τοῦ Β (δεύτερος δόμος) τοῖχου ἑλληνικοῦ κτίσματος Πολυρῶνίας.

Τὸ μέτωπον τοῦ τοῖχου τούτου εἶναι πρὸς νότον, ὡς συνάγεται οὐχὶ μόνον ἐκ τῆς θέσεως τῶν βαθμίδων, ἀλλὰ καὶ ἐκ τῆς βραχῶδους διαμορφώσεως τοῦ πρὸς βορρᾶν τοῦ τοῖχου ἐδάφους, εὗρισκομένου εἰς τὸ ὕψος τοῦ πρώτου δόμου, τοῦ ὁποίου τὰ βόρεια ἄκρα τῶν πλακῶν εἰσδύουσιν ὡς ὀδόντες ἐντὸς τῶν ἐπίτηδες πελεκηθεισῶν ἔσοχῶν τοῦ φυσικοῦ βράχου, ἵνα ἐπιτυγχάνηται οὕτως ἢ ἀσφαλεστέρα στερέωσις τοῦ πρώτου δόμου τοῦ κρηπιδώματος (εἰκ. 16).

Περὶ τῆς ἐποχῆς τοῦ δευτέρου τούτου τοῖχου τὸ μόνον χρονολογικὸν σημεῖον εἶναι οἱ πολλοὶ μετάλλινοι σύνδεσμοι, οἱ ὁποῖοι ἀνευρέθησαν ἐν τοῖς πέριξ χώμασι καὶ κινηταῖς λιθοπλίνθοις κατὰ τὴν ἀποκάλυψιν τοῦ μνημείου. Οἱ σύνδεσμοι οὗτοι εἶναι κατεσκευασμένοι ἐξ ὀρειχάλκου καὶ ἐπενδεδυμένοι διὰ μολύβδου. Ὁ τύπος τῶν εἶναι ὁ ἀγκιστροειδῆς λεγόμενος τύπος,

ὅστις σχηματίζεται διὰ τῆς ἀπλῆς λυγίσεως ἢ κάμψεως τῶν ἄκρων τετραπλεύρου μεταλλίνου ἥλου. Ὁ τύπος οὗτος ἦτο ἐν χρήσει μέχρι τῶν ἀρχῶν τοῦ πέμπτου αἰῶνος, τοποθετούμενος μέχρι τότε ἐντὸς τῶν συναρμολογουμένων λιθοπλίνθων μὲ τὰ ἄκρα πρὸς τὰ κάτω· περιελθὼν ὅμως ἔκτοτε εἰς ἀχρησίαν, ἐτέθη πάλιν ἐν χρήσει κατὰ τὰ μέσα τῆς τετάρτης π.Χ. ἑκατονταε-

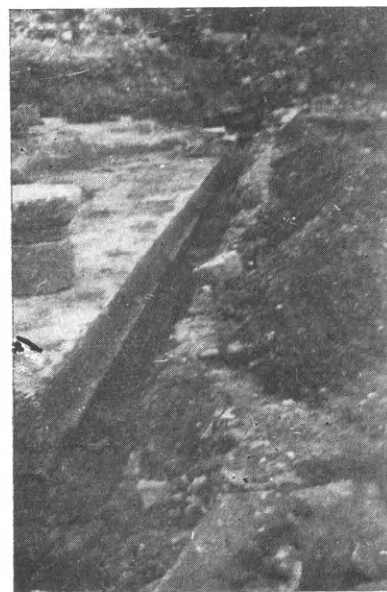

Εἰκ. 15. Στερεοβάτης μετὰ τοῦ πρώτου δόμου τοῦ κρηπιδώματος τοῦ Β τοῖχου ἑλληνικοῦ κτίσματος Πολυρῶνίας.

τηρίδος, ἀλλὰ τὴν φορὰν ταύτην τοποθετούμενος μὲ τὰ κέρατα πρὸς τὰ κάτω, ὡς ἐν τῷ ἡμέτερῳ τοίχῳ. Ἡ τοιαύτη χρῆσις τῶν συνδέσμων τοῦ τύπου τούτου ἐξηκολούθησεν ἔκτοτε καὶ κατὰ τοὺς ῥωμαϊκοὺς χρόνους (Fowler und Wheeler, A Handbook of Greek Archaeology, σ. 107). Κατὰ ταῦτα, ὡς ἀπώτατον χρονολογικὸν ὄριον τοῦ τοῖχου πρέπει νὰ λογισθῇ τὸ δεύτερον ἡμισυ τοῦ τετάρτου π.Χ. αἰῶνος.

Ἄλλ' ἢ χρονολογικὴ αὕτη κατάταξις τοῦ δευτέρου τούτου τοῖχου ὡς πιθανωτάτου ἔργου τοῦ τέλους τοῦ 4<sup>ου</sup> π.Χ. αἰῶνος συμπίπτει μὲ τὴν χρονολόγησιν καὶ τοῦ πρώτου τοῖχου. Ἡ χρονολόγησις εἶναι πλέον ἢ πιθανὴ ὡς ἐκ τῆς προφανοῦς σχέσεως, ἣτις ὑπάρχει μεταξὺ τῶν δύο κτισμάτων. Οὐδεμία, ἀληθῶς, ἐγείρεται ἀμφιβολία ὅτι ἀμφότεροι οἱ τοῖχοι ἀποτελοῦσι τμήματα ἐνὸς καὶ τοῦ αὐτοῦ μνημείου. Καὶ



τοῦτο, διότι ἀμφότεροι ἔχουσι τὸ κρηπίδωμα κατεσκευασμένον ἐκ πωρίνων πελεκητῶν πλακῶν, ἔχουσι τὴν αὐτὴν κατεύθυνσιν ἀπὸ δυσμῶν πρὸς ἀνατολὰς καὶ βαίνουσι παραλλήλως, ἀπέχοντες ἀλλήλων μόλις 7 μέτρων. Ἡ μόνη ὑπάρχουσα μεταξὺ των διαφορὰ εἶναι ὅτι ἔχουσι τὸ μέτωπον ἐστραμμένον ὁ μὲν πρῶτος πρὸς βορρᾶν, ὁ δὲ δεύτερος πρὸς νότον καὶ ὅτι ἡ μὲν ἄνω ἐπιφάνεια τοῦ ὑποβάθρου ἢ στερεοβάτου τοῦ πρώτου εὐρίσκεται εἰς βάθος 3,09 μ.

Ἀληθῶς, ἡ ὁμοιομορφία τῆς τοιχοδομίας, ἡ αὐτὴ χρονολόγησις καὶ ἡ στενὴ γειτνίασις εἶναι ἐνισχυτικώτατα ἐπιχειρήματα ὑπὲρ τῆς ἀπόψεως ταύτης, ἡ διαφορετικότης δὲ εἰς κατεύθυνσιν μετώπων καὶ ἐπιπέδων φανερόνουν ὅτι ὁ μὲν πρῶτος τοῖχος πρέπει νὰ ἐχρησίμευεν ἢ ὡς ὁ βόρειος τοῖχος περιβόλου τῆς εἰς ὕψος 3,09 μέτρων εὐρισκομένης ἐπιφανείας τοῦ ἐξώστου ἢ ὡς ἀπλοῦν ἀνάλημμα αὐτοῦ, ὁ δὲ δεύτερος θὰ ἐχρησίμευεν ἀσφαλῶς ὡς ὑπόβαθρον πτεροῦ ἢ

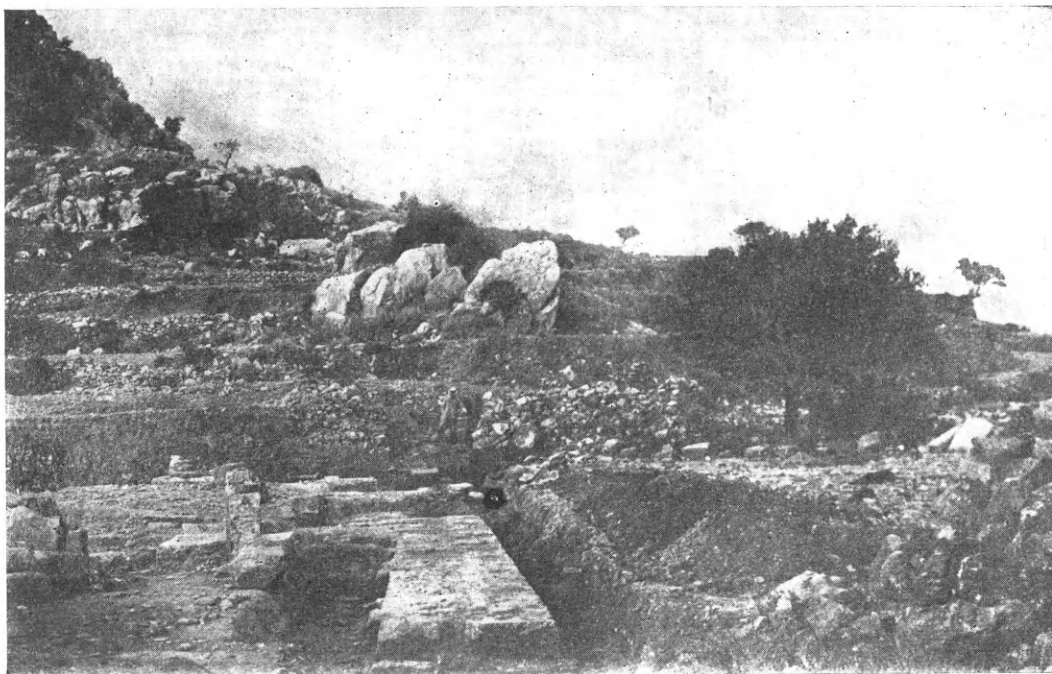

Εἰκ. 16. Βραχέως διαμόρφωσις πρὸς βορρᾶν τοῦ πρώτου δόμου τοῦ Β τοίχου ἑλληνικοῦ κτίσματος Πολυρρήνιας.

ἀπὸ τῆς ἀνωτάτης γραμμῆς τοῦ ἀνωτάτου σφωζομένου δόμου αὐτοῦ, ἢ τοῦ δευτέρου δὲ εἰς βάθος μὲν 0,50 μ. ἀπὸ τῆς ἀνωτάτης ἐπιφανείας τοῦ δευτέρου σφωζομένου πρὸς τὸ Ἀνατολικὸν ἄκρον δόμου, ἀλλὰ καὶ εἰς τὴν αὐτὴν ὅμως ἀνωτάτην γραμμὴν τῶν σφωζομένων ὀρθοστατῶν τοῦ πρώτου τοίχου.

Ἀλλὰ καὶ ἡ ἀνομοιότης ἢ ἡ διαφορετικότης αὕτη ἐνισχύει τὴν ἐκ τῆς ἀνωτέρω παρατηρηθείσης ὁμοιότητος γνώμην ὅτι ἀμφότερα τὰ κτίσματα ἀνήκουσιν εἰς τὸ αὐτὸ μνημεῖον, ἐπὶ πλέον δέ, ὅπερ καὶ τὸ σπουδαιότερον, χύνουσι φῶς εἰς τὸ ζήτημα τοῦ προορισμοῦ ἐνὸς ἐκάστου τούτων.

περιστάσεως κιονοστοιχίας μεγάλου κτηρίου καὶ δὴ ναοῦ.

Εἰς τὸ συμπέρασμα τοῦτο περὶ τοῦ προορισμοῦ τῶν δύο κτισμάτων καταλήγει τις, ἀποκλειομένης τῆς ὑποθέσεως ὅτι ὁ πρῶτος τοῖχος πιθανὸν νὰ ἐχρησίμευεν ὡς ὁ κύριος τοῖχος τοῦ ὑποτιθεμένου μεγάλου κτηρίου. Τοιαύτη ὑπόθεσις ἀποκλείεται οὐχὶ μόνον ἐκ τοῦ λόγου ὅτι ἡ ἐσωτερικὴ ἐπιφάνειά του στερεῖται οἰασδῆποτε λείας λιθίνης ἐπενδύσεως, οὐχὶ μόνον ἔνεκα τοῦ ὑπερβολικοῦ ὕψους τῶν 3,09 μέτρων, τὸ ὁποῖον χωρίζει τὰ βασικά ἐπίπεδα τῶν δύο τοίχων, ἀλλὰ κυρίως διότι ἐν τοιαύτῃ περιπτώσει ὁ δεύτερος τοῖχος θὰ ἦτο ἐσωτερικὴ κιονο-

στοιχία τοῦ ναοῦ. Τοιαύτη ὅμως κιονοστοιχία εἰς τὸ μέσον τοῦ ναοῦ δὲν θὰ εὐρίσκετο, διαιρουσα αὐτὸν εἰς δύο κλίτη, διότι τὸ ἐσωτερικὸν πλάτος τοῦ ναοῦ θὰ ἦτο τότε  $7+7=14$  μόνον μέτρων — τοῦτέστι πλάτος δυσαναλόγως μικρὸν πρὸς τὸ μέγα μῆκος τοῦ κτηρίου. Ἄλλ' οὔτε ὡς βορεία κιονοστοιχία τρικλίτου ναοῦ δύναται νὰ ὑποτεθῆ, διότι καὶ πάλιν τὸ πλάτος  $(7+14+7)=28$  μέτρων θὰ ἦτο δυσαναλόγως μέγα πρὸς τὸ μῆκος τοῦ ναοῦ.

Ἄλλὰ καὶ ὡς πρὸς τὸν δεύτερον τοῖχον, ὅτι πιθανὸν οὗτος νὰ ἀπετέλει αὐτὸν τοῦτον τὸν βόρειον τοῖχον τοῦ ἐν λόγῳ κυρίου οἰκοδομη-



Εἰκ. 17. Ἡμιτελὲς δωρικὸν κιονόκρανον καὶ σπόνδυλος Πολυῤῥηνίας.

ματος, καὶ ἡ ὑπόθεσις αὕτη ἀποκλείεται ἔνεκα τῆς στενῆς ἐπιφανείας (0,75 μ.) τοῦ δευτέρου σφζομένου δόμου αὐτοῦ (ἐφ' οὗ δὲν ἐφάνησαν, ὡς εἰκὸς, ἴχνη σπονδύλων). Δεδομένου δὲ ὅτι τὸ πλάτος τοῦ ὑπερκειμένου τρίτου λογιστέου δόμου θὰ ἦτο ἀναγκαιῶς στενότερον, τοῦλάχιστον κατὰ τὸ 0,15 μ. τοῦ δευτέρου σφζομένου δόμου, ἦτοι θὰ ἦτο περὶ τὰ 0,60 μ., ἔχομεν τοσοῦτον μικρὸν πλάτος τοῦ τοίχου τούτου, ὥστε εὐλόγως νὰ ὑποθέσωμεν ὅτι πρόκειται περὶ στυλοβάτου περοῦ.

Καί, ἀληθῶς, οἱ εὐρεθέντες τῆδε κακεῖσε ἐν τοῖς μεταγενεστέροις στρώμασι σπόνδυλοι καὶ δωρικὸν κιονόκρανον, εὐρεθὲν ἐν τινι γειτονικῷ χωραφίῳ, ἀναλογοῦσι πλήρως πρὸς τὸ πλάτος τοῦ τοίχου, διότι ἔχουσι διάμετρον 0,55 μ. Σπόνδυλοι καὶ κιονόκρανον εἶναι κατασκευασμένοι ἐκ σκληροῦ ἐγχωρίου λίθου. Καὶ οἱ μὲν σπόνδυλοι εἶναι ἀρῥάβδωτοι τὸ δὲ κιονόκρα-

νον ἔχει μὲν τὸν ἐχῖνον στρογγύλον, ἀλλ', ὡς ἀφεθὲν ἡμιτελὲς, δὲν φέρει δακτυλίους (εἰκ. 17).

#### ΓΕΝΙΚΑ ΣΥΜΠΕΡΑΣΜΑΤΑ

Κατὰ πᾶσαν, λοιπόν, πιθανότητα, ὁ μὲν πρῶτος τοῖχος εἶναι τοῖχος περιβόλου ἢ ἀνάλημμα, ὁ δὲ δεύτερος περὶ μνημείου, τὸ ὁποῖον ἀπετέλει ἢ μέρος ἢ ἐξάρτημα ἐτέρου μεγάλου κτίσματος ἀναζητητέου παραλλήλως αὐτοῦ νοτιώτερον.

Ὅποῖόν τι ἦτο τὸ μέγα τοῦτο ἀναζητητέον κτίσμα — ναὸς ἢ ἄλλο τι δημόσιον ἴδρυμα;

Περὶ τοῦ ζητήματος τούτου οὐδὲν δυνάμεθα νὰ συμπεράνωμεν, ἐπὶ τοῦ παρόντος καὶ μέχρι τῆς τελειωτικῆς ἀνασκαφῆς τοῦ χώρου, ἅτε στερούμενοι θετικῶν στοιχείων.

Εἶναι ὅμως λογικῶς πιθανὸν ὅτι πρόκειται περὶ μεγάλου ναοῦ. Τοῦτο εἰκάζεται οὐχὶ μόνον ἐκ τῆς ἐν γένει διατάξεως τῶν ἀποκαλυφθέντων τοίχων, ἀλλ' ἰδίως ἐκ τῆς πληθύσεως τῶν ἐπιγραφῶν, αἵτινες, κατὰ καιρούς, εὐρέθησαν ἐν τῷ χώρῳ τούτῳ καὶ αἵτινες εὐρίσκονται νῦν, ὡς ἐπὶ τὸ πλεῖστον, ἐντετοιχισμένοι ἐπὶ τῶν τοίχων τῆς νεωτέρας ἐκκλησίας τῶν Ἁγίων 99 Πατέρων<sup>1</sup>. Δυστυχῶς, οὐδεμία τῶν ἐπιγραφῶν τούτων δίδει βάσιν, ἵνα εἰκάσωμεν καὶ εἰς ποίαν θεότητα ἦτο ἀφιερωμένος ὁ ἀναζητητέος οὗτος ναός. Ἡ ὑπὸ τοῦ De Sanctis δημοσιευομένη, μεταξὺ ἄλλων, μόνη εὐρεθεῖσα ἐνταῦθα ἀναθηματικὴ ἐπιγραφή, ἢ ἀναφερομένη εἰς τὸν Πᾶνα (De Sanctis, ἔ. ἀ. σελ. 199, ἀρ. 1), δὲν λύει τὴν ἀπορίαν ἡμῶν. Θὰ ἦτο, ἀληθῶς, λίαν εὐπρόσδεκτος, ὡς λογικῶς συνεπῆς πρὸς τὰ πράγματα, ἡ ὑπόθεσις ὅτι ὁ ναός οὗτος ἰδρύθη ὑπὸ τῶν κατοίκων τῆς κατ' ἐξοχὴν « πολλὰ ῥήνεα » τρεφούσης Πολυῤῥηνίας καὶ ἀφιερῶθη, τούτου ἔνεκεν, εἰς τὸν προστάτην τῶν ποιμένων Πᾶνα. Ἄλλὰ τὸ γεγονός ὅτι ἐπὶ τῶν πολλῶν τύπων τῶν νομισμάτων τῆς Πολυῤῥηνίας δὲν ἀπεικονίζεται ὁ Πᾶν (ἄπαξ δὲ μόνον ἀπεικονίζεται ἡ μορφή τοῦ Κερασφόρου - Διονύσου (Svoronos, σελ. 281, ἀρ. 39), τοῦ ὁποῖου ὁ Πᾶν ἦτο ἀπλοῦς ἀκόλουθος, καὶ ἡ ἐν-

<sup>1</sup> Ἡ ἐκκλησία αὕτη (εἰκ. 4) ἰδρύθη τῷ 1896, κατασκευάσθη δὲ διὰ τοῦ ἀρχαίου ὕλικου παλαιότερας χριστιανικῆς ἐκκλησίας ἐρειπωμένης ἐντὸς τοῦ αὐτοῦ χωραφίου (Pashley, ἔ. ἀ. σελ. 47 — Savignoni, ἔ. ἀ. σελ. 331 καὶ De Sanctis, ἔ. ἀ. σελ. 199).

τεῦθεν συνέπεια ὅτι ἄλλως θὰ συνέβαιναν, ἐὰν ὁ μέγας οὗτος ναός, ὅστις ἦτο, ἀναμφιβόλως, τὸ μέγιστον ἱερὸν ἐν Πολυρῶνι, ἦτο ἀφιερωμένος εἰς τὸν Πᾶνα, τὸ γεγονός, λέγομεν, τοῦτο καὶ τὸ συμπέρασμα ἀναγκάζουσιν ἡμᾶς νὰ ἀποκλείσωμεν τὴν ὑπόθεσιν ταύτην. Καὶ ἀπομένει νὰ ὑποθέσωμεν ὅτι πρόκειται περὶ τοῦ περιφήμου τῆς Δικτύνης ναοῦ, ὅστις, κατὰ Στράβωνα, εὐρίσκειτο ἐνταῦθα: « Πολυρῶνιοι, παρ' οἷς τὸ τῆς Δικτύνης ἱερὸν » (Στράβ. X, σελ. 479). Σημειωτέον ὅτι ὁ De Sanctis ἐρμηνεύει τὸ χωρίον τοῦτο τοῦ Στράβωνος ὡς σημαίνει οὐχὶ τὴν ὑπαρξίν ναοῦ ἐν Πολυρῶνι, ἀλλὰ τὸ εἰς τὴν πόλιν τῶν Πολυρῶνιων ἀνήκον ἱερὸν τῆς Δικτύνης: — τὸ Δικτύνναιον, τὸ ὁποῖον εὐρίσκειτο ἐπὶ τοῦ ἀκρωτηρίου Τίτυρον (ἢ Σπάθα) (De Sanctis, ἔ. ἀ. σελ. 220). Ἐνισχυτικὴ τῆς γνώμης ταύτης εἶναι, νομίζομεν, ἡ δημοσιευομένη ὑπὸ τοῦ J. S. Myres (J.H.S. 1896 σ. 180) ἐπιγραφή, καθ' ἣν ὁ Πολυρῶνιος Αἰτύρος Τάσκινος ἀφιερώνει τὴν ἑαυτοῦ εἰκόνα εἰς τὴν Δίκτυναν, ἐπιγραφή, ἣτις εὐρέθη παρὰ τὸ Δικτύνναιον τοῦ ἀκρωτηρίου, εἶναι δὲ ἤδη ἐντετοιχισμένη ἐπὶ τῆς Μονῆς Γωνιάς, οὐχὶ μακρὰν τοῦ Δικτυνναίου (ὁμοίως Fr. Blass: Die kretischen Inschriften, σελ. 326 καὶ ἔξ.). Μὴ ἀποκρούων τὴν ἐρμηνείαν ταύτην τοῦ De Sanctis ὁ Savignoni δὲν ἀποκλείει τὴν ὑπαρξίν ναοῦ τῆς Δικτύνης καὶ ἐν Πολυρῶνι (Savignoni, ἔ. ἀ. σελ. 99, σημ. 1), διότι τοιαῦτα ἱερά ὑπῆρχον, ὁμολογουμένως, καὶ ἄλλαχού τῆς Κρήτης, ὡς ἐν τῇ γειτονικῇ Φαλασάρῃ, τῷ ἐπιλείῳ τῆς Πολυρῶνιαι (Δικαίραχος: Βίος τῆς Ἑλλάδος, 118), καὶ ἐν Μάλλοις τῆς Χερσονήσου (Spratt, ἔ. ἀ. II, σελ. 210). Τοιαύτην γνώμην ἔχει καὶ ὁ Σβορώνος (Svoronos, ἔ. ἀ. σελ. 274), γνώμην τὴν ὁποίαν πρωτίστως ἐνισχύουσιν οἱ πολλοὶ τύποι τῶν νομισμάτων τῆς Πολυρῶνιαι, ἐφ' ὧν εἰκονίζεται ἡ μορφή τῆς Ἀρτέμιδος (Svoronos, ἔ. ἀ. νομίσματα ὑπ' ἀρ. 15-20, σελ. 278 καὶ ἔξ.)

Τοιοῦτου τινός, λοιπόν, ναοῦ πιθανὸν νὰ ἀπετέλουν μέρη ὁ δεύτερος τοῖχος ὡς τὸ βόρειον πτερόν καὶ ὁ πρῶτος ὡς ὁ βόρειος τοῖχος τοῦ περιβόλου ἢ ἀπλῶς τὸ ἀνάλημμα τοῦ ἰσοπεδωμένου χώρου, ἐφ' οὗ ὁ ναός. Πιθανώτερον, ἐν τούτοις, εἶναι ὅτι ὁ ἀποκαλυφθεὶς δεύτερος (νό-

τιος) τοῖχος δὲν ἦτο τὸ βόρειον πτερόν τοῦ ἀναζητητέου, νοτιώτερον, μεγάλου ναοῦ, ἀλλὰ τὸ κρηπίδωμα κιονοστοιχίας, ἣτις μετὰ τοῦ πρώτου πρὸς βορῶν τοῖχου συναπετέλει ἐξάρτημα μὲν πάντως ἐκείνου, ἀλλ' αὐτοτελὲς οἰκὸδομημα. Εἰς τὴν εἰκασίαν ταύτην ὀδηγεῖ ἡ γωνιακὴ προεξοχὴ τοῦ δευτέρου τοῖχου, ἣτις σχηματίζεται κατὰ τὸ 60<sup>ον</sup> μέτρον πρὸς τὸ ἀνατολικὸν ἄκρον τοῦ τοῖχου, ὡς εἶδομεν ἀνωτέρω (εἰκ. 14), καὶ ἣτις εἰσχωρεῖ βορειῶς εἰς βάθος 6,90, ἐνθα περατοῦται ἀποτόμως, μόλις 2,50 μέτρα πρὶν φθάσῃ τὴν ἐξωτερικὴν νοτιήν γραμμὴν τοῦ ἐπίσης ἀποτόμως διακοπτομένου ἀνατολικοῦ ἄκρου τοῦ πρώτου ψευδοἰσοδομικοῦ τοῖχου. Ἔχομεν τὴν γνώμην ὅτι αἱ προσεχεῖς βαθύτεραι ἀνασκαφαὶ καὶ ἐνταῦθα καὶ ἐν τῇ δυτικῇ ἄκρῃ ἀμφοτέρων τῶν τοίχων θὰ φέρωσιν εἰς φῶς καὶ τοὺς στενοὺς τοίχους, οἵτινες θὰ ἦναι τοὺς ἀποκαλυφθέντας ἤδη μακροὺς τοίχους, διὰ νὰ ἀποδειχθῇ, ὅπερ πιστεύομεν ὡς πιθανώτερον, ὅτι, τοῦτέστι, οἱ παρουσιασθέντες τοῖχοι ἀποτελοῦσι μέρη στενομάκρου κτηρίου, ἀνήκοντος μὲν εἰς τὸν ἀναζητητέον, περαιτέρω καὶ νοτιώτερον, ναόν, ἀλλ' ἀνεξαρτήτου ἀπ' ἐκείνου ὡς αὐτοτελοῦς κτηρίου. Τὴν ἄποψιν ταύτην στηρίζομεν εἰς τὸ ὅτι τὸ μέτωπον τοῦ δευτέρου τοῖχου δὲν εἶναι πρὸς βορῶν, ὡς θὰ ἔπρεπε, ἐὰν ἦτο τὸ βόρειον πτερόν τοῦ ὑποτιθεμένου ναοῦ, ἀλλὰ βλέπει πρὸς νότον, παρουσιάζον οὕτω τὴν εἴσοδον εἰς τὸ ἐσωτερικὸν κτηρίου εἰσδύοντος πρὸς βορῶν. Τὴν βásiμον ταύτην ὑπόθεσιν ἐνισχύει καὶ ἡ πρὸς βορῶν γωνιακὴ προέκτασις τοῦ τοῖχου, πρᾶγμα τὸ ὁποῖον δὲν θὰ ἐγένετο, ἐὰν ἐπρόκειτο περὶ πτεροῦ ναοῦ, ἔτι δὲ καὶ ἡ ἀνεύρεσις ὑπερθύρου (μῆκ. 2, πλ. 0,80 καὶ ὕψ. 0,40 μ.) κατὰ τὸ ἀνατολικὸν πλάτος (εἰκ. 18), ἀκριβῶς, δηλαδή, κατὰ τὴν ἀνατολικὴν πλευρὰν τοῦ κρηπιδώματος, ὅποθεν, κατὰ κανόνα, ἀνέβαινον. Κατὰ πᾶσαν, λοιπόν, πιθανότητα οἱ δύο ἀποκαλυφθέντες τοῖχοι ἀπετέλουν κτίσμα, μήκους 60,65 καὶ ἐσωτερικοῦ πλάτους 6,73 μ., τὸ ὁποῖον εἶχε τὴν ὀπισθίαν πλευρὰν πρὸς βορῶν, τὴν πρόσοψιν πρὸς νότον καὶ τὴν εἴσοδον κατὰ τὴν στενήν, ἀνατολικήν, ἕως δὲ καὶ τὴν δυτικὴν, πλευράν.

Τίνα προορισμὸν εἶχε τοιοῦτο στενόμακρον κτήριον; Εὐλόγος εἶναι ἡ ὑπόθεσις ὅτι πρόκει-

ται περί στοᾶς, ἡ ὁποία θὰ ἐπλαισίον ἀπὸ βορρᾶ τὸν ἐκτεινόμενον πρὸς νότον χῶρον τοῦ ἐξώστου, ἐφ' οὗ πρέπει νὰ ὑπῆρχον μεγάλα οἰκοδομήματα καὶ ἰδίως ὁ ἀναζητητέος μέγας ναός.

Δὲν εἶναι ὅμως παράδοξον καὶ νὰ ὑποθέσῃ τις ὅτι πρόκειται μᾶλλον περὶ πελωρίου βωμοῦ. Ἡ περίπτωσις δὲν εἶναι ἀσυνήθης εἰς τὴν ἑλληνιστικὴν περιόδον, εἰς ἣν ἀνήκει καὶ τὸ ἡμέτερον μνημεῖον. Παράδειγμα ἀξιοσημείωτον, καὶ διὰ τὴν ἐποχὴν καὶ διὰ τὰς ἀναλογίας τῶν διαστάσεών του, εἶναι ὁ ἐν Συρακούσαις μέγας βωμός (μῆκ. 199 καὶ πλάτ. 22,50 μ.), τὸν

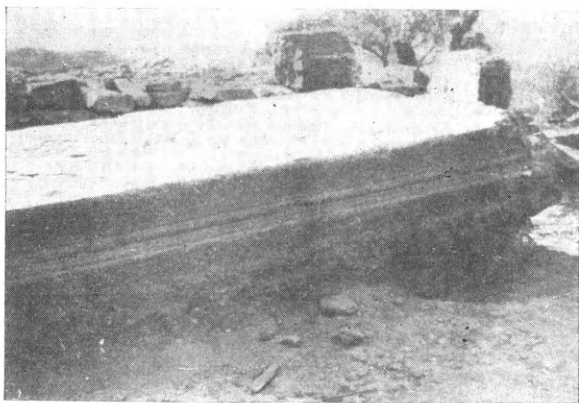

Εἰκ. 18. Ὑπέρθυρον (ἀνασκαφαὶ Πολυρῶρηνας).

ὁποῖον ἴδρυσεν Ἰέρων ὁ Β' κατὰ τὸν τρίτον π.Χ. αἰῶνα (269 - 215). Οὕτω μέγας εἰς ἀναλογίαν διαστάσεων (60×7) βωμός καὶ ἐν Πολυρῶρηνα δὲν ἀπάδει οὔτε πρὸς τὴν ὑπὸ τοῦ Σουῖδα ἀναφερομένην φήμην ὅτι τὸ «Πολυρῶρηνον (ἦτο) τόπος Κρήτης ἐνθα τοῖς Θεοῖς ἔθνον», οὔτε πρὸς τὴν ἐποχὴν τῶν ἀρχῶν τῶν ἑλληνιστικῶν χρόνων καὶ διὰ τὸ ἐπικρατοῦν τότε ἐπιδεικτικόν πνεῦμα πρὸς ἴδρυσιν μεγάλων καὶ ἐπιβλητικῶν βωμῶν, ἱερῶν καὶ ἄλλων δημοσίων κτισμάτων, καὶ διὰ τὴν ἐν γένει ἀκμὴν τῆς Πολυρῶρηνας, ἡ ὁποία, κατὰ τὴν περίοδον ταύτην, ἦτο ἡ σημαντικωτέρα πόλις τῆς Δυτικῆς Κρήτης.

Ἄλλ' εἴτε περὶ τμήματος ναοῦ πρόκειται, εἴτε περὶ στοᾶς ἢ βωμοῦ, τὸ βέβαιον εἶναι ὅτι ὁ μὲν ἐξωτερικός, βόρειος τοῖχος ἀπετέλει τὸν ὀπίσθιον τοῖχον τοῦ κτηρίου, ὁ δὲ ἐσωτερικός (νότιος) τὴν πρόσοψιν αὐτοῦ, ἦτοι τὸ πτερόν, τὸ ὁποῖον ἦτο κεκοσμημένον διὰ κιόνων δωρικοῦ ὄνθμου καὶ ὅτι ὁ μεταξὺ τῶν τοίχων

χῶρος, ἦτοι τὸ ἐσωτερικόν τοῦ κτηρίου, δὲν ἦτο, πιθανῶς, πλακόστρωτον.

Γ'. Τοῦτο φαίνεται ἐκ τοῦ ἀνασκαφέντος μεταξὺ τῶν δύο τοίχων χώρου. Ἀληθῶς, οὐδὲν σημεῖον πλακοστρώσεως ἀνεφάνη ἐνταῦθα μέχρι τῆς ἐπιφανείας, ἣτις ἀντιστοιχεῖ πρὸς τὸ ὕψος τοῦ βορείου τοίχου, ἐνθα ἤρχιζε, φαίνεται, ἡ ἐσωτερικὴ ἐπέδνυσις αὐτοῦ. Ἄλλ' ἡ ἔλλειψις ἀποδοτέα, ἴσως, εἰς τὴν καταστροφὴν, ἣτις ἐπῆλθεν ἐνταῦθα διὰ τῆς μετατροπῆς τοῦ χώ-

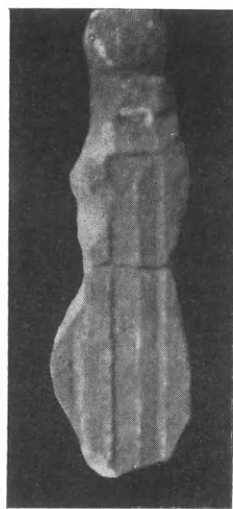

Εἰκ. 19. Ἐπιτύμβιος χριστιανικὴ στήλη. Ὅπισθία ὄψις.

ρου εἰς νεκροταφεῖον καὶ εἰς παλαιότερους χριστιανικοὺς χρόνους καὶ σήμερον. Τῷ ὄντι, πλεῖστοι εὐρέθησαν ἐνταῦθα τάφοι, ἀκόμη καὶ ἐπὶ τοῦ πάχους τοῦ βορείου τοίχου. Ἄπαντες εἶναι χριστιανικῶν χρόνων, πλὴν δύο, ὅπου εὐρέθησαν ἀγγελία καὶ χαλκᾶ ἐνώτια. Οἱ χριστιανικοὶ τάφοι οὗτοι εἶναι μάλιστα μεσαιωνικῆς ἐποχῆς, ὡς τεκμηριοῦται ἐκ τῶν γραμμμάτων τῆς ἐξῆς ἐνεπιγράφου στήλης (εἰκ. 19):

†	†
ΥΘΥΗΟΥ	υθυ υου
ΝΜΙΧΑΗ	ν Μιχαή[λ]
Ι ΙΟΥΤΟΥ Δ	ι ιου τοῦ δ-
ΟΥΛΟΥ ΣΟΥ	ούλου σου

Δ'. Εἰς τὰς ἀνω ἐργασίας προσθετέα, ἐν τέλει, καὶ ἡ ἀποκάλυψις ἐτέρου μνημείου, τὸ ὁποῖον ἀνεύρομεν, λαβόντες ἀφορμὴν ἐκ τοῦ σχεδίου τοῦ Savignoni. Τοῦτο σημειοῦται ἐν τῷ διαγράμματι (βλ. ἀνωτέρω εἰκ. 2) ἰδιὰ τῶν [στοι-



νων πλοχμοειδῶν ταινιῶν, διακόσμησις, ἥτις διὰ μικροτέρων λευκῶν καὶ ἐρυθρῶν ψηφίδων συντεθειμένη καὶ ἐν καλλιτεχνικῇ ἀναλογίᾳ διηυθετημένη, ἀναπαριστᾷ πῶς τάπητα πλουσίως καὶ ἐπιχαρίτως διακεκοσμημένον (εἰκ. 2). Τὸ οὕτω πλουσίως ἐστρωμένον τοῦτο διαμέρισμα, κατὰ 0,30 μ. χαμηλότερον τῆς ἐπιφανείας τοῦ ὑπολοίπου ψηφιδωτοῦ δαπέδου τοῦ ὅλου κτίσματος, εἶναι, πιθανῶς, τὸ atrium ἢ περιστύλιον τοῦ οἰκοδομήματος, διότι ἔχει τρεῖς εἰσόδους κατὰ τοὺς τρεῖς τοίχους, κτιστὸν θρανίον κατὰ τὴν δυτικὴν πλευρᾶν, σπονδύλους δὲ ἀρραβδῶτων κιόνων καὶ δωρικά κιονόκρανα εὐρεθέντα πεπτωκότα κατὰ τὴν δυτικὴν εἴσο-



Εἰκ. 2. Ψηφιδωτὸν δάπεδον τοῦ περιστύλιου τοῦ ἐν Κανδάνῳ ἀποκαλυφθέντος πελωρίου κτίσματος ὁμο. χρόνων.

δον. Τὸ στενόμακρον τοῦτο διαμέρισμα ἐξηκολούθει βαθύτερον πρὸς νότον, ἐντὸς τῆς σημερινῆς οἰκίας τοῦ Καλαϊτζωνάκη, ἀλλὰ κατεστράφη ἤδη. Οἱ ὄρατοὶ τοῖχοι τοῦ διαμερίσματος τούτου (ὑψους 0,50 - 1 μ.) εἶναι ἐσωτερικῶς κεχρισμένοι δι' ἀσβεστοκονιάματος, οὗτοι δὲ καὶ οἱ θεμέλιοι τοῖχοι τοῦ ὑψηλοτέρου τὴν ἐπιφάνειαν ψηφιδωτοῦ τμήματος τοῦ ἐν γένει οἰκοδομήματος, εἶναι κατεσκευασμένοι διὰ μικρῶν λίθων συνδεδεμένων διὰ πηλασβέστου. Ἐπὶ ἑνὸς τοιούτου τοίχου τῆς βορείας πλευρᾶς τοῦ οἰκοδομήματος, ἀμέσως μετὰ τὸ περιστύλιον ἀνατολικῶς, εἰς ὕψος δὲ ἀπὸ τοῦ δαπέδου 0,50 μ., εὐρέθη, ἀποτελοῦν τὸ κατώφλιον εἰσόδου, τὸ ἄνω μέρος μαρμαρίνου βάθρου ἀγάλματος (μεγ. διαστάσεων 0,78×0,30×0,57), τὸ ὁποῖον φέρει τὴν ἐξῆς ἐπιγραφὴν:

ΑΥΤΟΚΡΑΤΟΡΑΚΑΙΣΑΡΑ Λ  
Σ[ΕΠ]ΤΙΜΙΟΝΣΕΟΥΗΡΟΝ  
Αὐτοκράτορα Καίσαρα Λ  
Σ[επ]τίμιον Σεουήρον

Ἡ ἐπιγραφὴ (εἰκ. 3) κατετέθη νῦν πρὸς φύλαξιν ἐν τῷ Κοινοτικῷ Καταστήματι τῆς



Εἰκ. 3. Ἐνεπίγραφον βάθρον ἀγάλματος εἰς Αὐτοκράτορα Λ. Σεπτ. Σεβήρον.

Κανδάνου. Πρόκειται, ἀσφαλῶς, περὶ τοῦ Ῥωμαίου Αὐτοκράτορος Λουκίου Σεπτιμίου Σεβήρου (193 - 211 μ.Χ.), πρὸς τιμὴν τοῦ ὁποίου ἦτο ἰδρυμένος ἐνταῦθα ἀνδριᾶς, ὡς τεκμαίρεται ἐκ τῶν δύο ἐκβαθυσμάτων, ἐν σχήματι πελμάτων, ἐπὶ τῆς ἄνω ἐπιφανείας τοῦ βάθρου, ὅπου ἦσαν ἐστερωμένοι διὰ μολύβδου οἱ πόδες τοῦ ἀγάλματος (εἰκ. 4). Δυστυχῶς, παρὰ τὰς ἐπιμόνους ἐρεῦνας δὲν ἀνευρέθη καὶ τὸ ὑπόλοιπον κάτω τμήμα τοῦ βάθρου, ἐφ' οὗ θὰ ἀνεγρόφετο, ἴσως, ἐν συνεχείᾳ, καὶ ἡ αἰτία τῆς

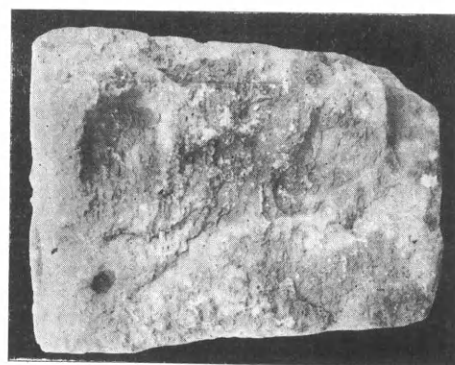

Εἰκ. 4. Ἡ ἄνω ἐπιφάνεια τοῦ ἐνεπιγράφου βάθρου ἀγάλματος τοῦ Σεπτ. Σεβήρου, ὅπου διακρίνονται τὰ πέλαμα τῶν ποδῶν τοῦ ἀνδριάντος.

ἰδρύσεως τοῦ μνημείου ἢ καὶ τὸ ὄνομα τῆς ἰδρυτρίας ἢ χορηγοῦ πόλεως. Ἀλλά, λαμβανομένων ὑπ' ὄψιν παρομοίων ἐπιγραφῶν ἐκ Λυττοῦ (M. Guarducci, Inscriptiones Creticae I, XVIII (47), ἐκ Γόρτυνος καὶ ἐξ Ἰτάνου (Halbherr, Mus. Ital. III, 1890 καὶ Fr. Blass

Die kretisch. Inschriften σ. 307 ἀρ. 5066), εὐνόητος εἶναι ἢ ὑπόθεσις ὅτι ἢ ἀνάθεσις θὰ εἶχεν ἐν Κρήτῃ, ὡς καὶ ἀλλαγῆς τῆς Ἑλλάδος, γενικώτερον λόγον ἐκ τοῦ ὅτι ὁ Αὐτοκράτωρ Σεβήρος φέρεται προστατεύσας τὰς ἐπαρχίας ἀπὸ τῶν καταπιέσεων (Mommsen, Ἱστορία τῶν Ῥωμαίων, τόμ. Β'. σελ. 64 (Βιβλ. Μαρασλῆ) καὶ Β. Ψιλᾶκη, Ἱστορία τῆς Κρήτης, τόμ. Ι. σελ. 690). Ἴσως ὅμως ἢ ἴδρυσις ἀνδριάντος νὰ ὀφείλετο εἰς φόβον, ὡς συνέβη καὶ μὲ πολλὰς ἄλλας ἑλληνικὰς πόλεις, αἵτινες ἴδρυσαν ἀδριάντας ἢ ἔστησαν τιμητικὰ ψηφίσματα εἰς τὸν Σεβήρον, ἵνα ἐξαλείψωσιν ὀλοσχερῶς ἐν τῇ διανοίᾳ τοῦ νέου αὐτῶν δεσπότης τὴν ἀνάμνησιν τῆς πολιτικῆς τῶν πλημμελείας, τοῦ νὰ συνταυτίσωσι, δηλονότι, τὴν τύχην τῶν μετὰ τοῦ Πισκεννίου Νίγρου κατὰ τὴν μεταξὺ αὐτοῦ καὶ τοῦ Σεπτ. Σεβήρου διαμάχην, τῷ 193 μ.Χ., περὶ τὴν κατὰ τῆς Ῥωμ. Αὐτοκρατορίας. Ἴσως ὅμως ὁ ἀνδριὰς οὗτος νὰ ἦτο γέννημα τῆς εὐγνωμοσύνης τῆς πόλεως ταύτης ἕνεκα εὐεργετικῶν ἀξίων εὐγνωμοσύνης διατάξεων τοῦ Σεπτ. Σεβήρου ὑπὲρ τῆς πόλεως ταύτης. Τοιαῦται, μάλιστα, τιμητικαὶ ἐπιγραφαὶ καὶ ἀνδριάντες εἰς τὸν Σεπτ. Σεβήρον ἰδρῦθησαν πάμπολλαι ἐν ἀπάσῃ τῇ Ἑλλάδι (Χέρτσμπεργ, Ἱστορία τῆς Ἑλλάδος ἐπὶ Ῥωμαϊκῆς Κυριαρχίας, τόμ. δεύτερος, σελ. 513, ὑπόσημ. 21 (Βιβλιοθ. Μαρασλῆ)).

Δὲν εἶναι ὅμως ἀπίθανον νὰ ἦτο ἀπλῶς ἀνάθημα βουλευτοῦ τινος τῆς πόλεως (decurio) ἐπὶ τῇ προχειρίσει αὐτοῦ εἰς τὸ ἀξίωμα τοῦτο. Παράδειγμα πρόκειται ὁ Φλάβιος Τιτιανός, ὅστις, κατὰ τὴν λατινικὴν ἐπιγραφὴν (Thénon, Fragments d'une inscription de l'île de Crète, σ. 67 ἔ. καὶ Ψιλᾶκη, Ἱστορία τῆς Κρήτης, τόμ. Α', σελ. 690), ἀνήγειρεν εἰς τὸν αὐτὸν Αὐτοκράτορα Σεβήρον ἀνδριάντα, ἐπὶ τῇ προχειρίσει ἑαυτοῦ εἰς βουλευτὴν, ἀντὶ χρηματικοῦ ποσοῦ, τὸ ὅποιον προσήνεγκεν εἰς τὴν πολιτείαν ἔναντι τῆς βουλευτίας ταύτης.

Βασιζόμενοι ἐπὶ τοῦ ἀσφαλῶς χρονολογούμενου τούτου μνημείου καὶ τῆς ἐν γένει κατασκευῆς τῶν τοίχων καὶ τῆς ἀρχιτεκτονικῆς διαρρυθμίσεως καὶ διακοσμῆσεως τοῦ ὅλου κτίσματος, ὡς καὶ ἐκ τῶν κεραμεικῶν τεκμηρίων ὑστέρων ῥωμ. χρόνων, ἔχομεν τὴν γνώμην ὅτι τὸ οἰκοδόμημα τοῦτο ἰδρῦθη ἀπὸ τοῦ Β' μέχρι τῶν ἀρχῶν τοῦ Γ' μ.Χ. αἰῶνος.

Εἰς τὶ ἐχρησίμευε τὸ πελώριον τοῦτο οἰκοδόμημα, δὲν εἶναι, δυστυχῶς, δυνατὸν νὰ συμπεράνη τις ἀσφαλῶς, διότι καὶ ἢ ὅλη ἔκτασις δὲν ἀνεσκάφη τελείως, εἰ μὴ διὰ δοκιμαστικῶν τάφρων, καὶ τὰ ἐλθόντα εἰς φῶς θεμέλια τοίχων, κατεστραμμένα ἐν πολλοῖς, δὲν ἀπεκάλυψαν τὸ σχέδιον τοῦ ὅλου κτίσματος. Λαμβανομένων ὅμως ὑπ' ὄψιν τῶν διαστάσεων τοῦ κτηρίου, τοῦ χρόνου τῆς κατασκευῆς αὐτοῦ καὶ τοῦ τρόπου τῆς διακοσμῆσεως, δὲν ἀπέχει τις τῆς ἀληθείας, φρονοῦμεν, γνωματεύων ὅτι πρόκειται περὶ δημοσίου ἰδρύματος, πιθανώτατα δὲ πραιτωρίου, ἢτοι τοῦ διοικητηρίου τοῦ ὑπατικοῦ ἢ ἐπάρχου πραιτώρος τῆς ἐπαρχίας ταύτης<sup>1</sup> ἢ τοῦ Κρητάρχου, ἢτοι τοῦ ἐκ Ῥώμης τοποτηρητοῦ τοῦ δήμου ἢ τῆς πόλεως ταύτης (Ψιλᾶκη, ἔ. ἀ., τόμ. Ι, σελ. 691). Ὑπὲρ τῆς γνώμης ταύτης συνηγορεῖ καὶ ἢ ἐκ τριῶν πλακῶν συγκειμένη καὶ διὰ σιδηρῶν συνδέσμων συνδεδεμένη μακρὰ μαρμαρίνη βάσις, ἣτις εὐρέθη κατὰ τὴν βορειοανατολικὴν γωνίαν τοῦ κτηρίου καὶ ἐπὶ τῆς ὁποίας ὑπάρχουσι μακρὰ καὶ στενὰ ἐκβάθυσματα πρὸς ἔμπηξιν στηλῶν ψηφισμάτων καὶ νόμων (**εἰκ. 5**).

Ἄλλ' ἀσχέτως τοῦ ζητήματος τοῦ προορισμοῦ τοῦ ῥωμαϊκοῦ τούτου κτηρίου, οὐσιώδης εἶναι ἢ παρατήρησις ὅτι τὸ κτίσμα ἐχρησιμοποιήθη καὶ κατὰ τοὺς βυζαντινοὺς χρόνους, τροποποιηθὲν ἀναλόγως, ἀλλὰ μὲ δάπεδον, κατὰ τὸ πλεῖστον, τὴν ψηφιδωτὴν ἐπιφάνειαν τοῦ πρώτου. Τοῦτο συμπεραίνεται ἐκ νεωτέρων τοίχων ἔξ ὀπτῶν πλίνθων ἐπὶ παλαιότερων τοίχων ἐκ θραυστῶν λίθων καὶ ἐκ βυζαντινῶν τινῶν ἀρχιτεκτονικῶν μελῶν εὐρεθέντων ἐπὶ τοῦ ψηφιδωτοῦ δαπέδου, ὡς διπλοκιονίου παλαιοχριστιανικῶν χρόνων (**εἰκ. 6**), ἐκ μαρμαρίνης πλακοστρώσεως, ἣτις, συγκειμένη ἐκ ὀμβροειδῶν πλακιδίων, εὐρίσκειται κατὰ τὸ μέσον τοῦ χώρου καὶ εἰς ὕψος 1 μ. περίπου ἀπὸ τοῦ ψηφιδωτοῦ δαπέδου, ἐκ τῆς διαφόρου γραμμικῆς ψηφιδωτῆς διακοσμῆσεως, εἰς ἃ μέρη τοῦ κτηρίου προσετέθη ἢ μετεσκευάσθη νεώτερον δάπεδον

<sup>1</sup> Οἱ οὕτω καὶ ἐν ἐπιγραφαῖς τιτλοφορούμενοι λαμπρότατοι ὑπατικοί, ἢ ἀπὸ ὑπάτων καὶ ἐπάρχων πραιτῶρων, ἦσαν οἱ ἐν ἄλλαις πόλεσι τῆς Κρήτης ἐδρεύοντες τοποτηρηταὶ τῶν ἐν Κνωσῶ Ῥωμαίων ἀρχόντων (Μ. Χουρμουζίου Βυζαντίου, Κρητικά, σελ. 6, 91. Ψιλᾶκη, τῆς Ἱστορίας Κρήτης Ι, σελ. 689.

καί, τέλος, ἐκ τῶν βάσεων τῆς τε ἐπιγραφῆς καὶ τῶν ψηφισμάτων, βάσεων ἐκ τῶν ὁποίων ἡ μὲν πρώτη ἐχρησιμοποιήθη ὡς κατώφλιον θύρας τοῦ νεωτέρου κτίσματος, ἡ δὲ δευτέρα



Εἰκ. 5. Τριπλῆ πλάξ μετὰ στενομάκρων ἐκβαθυσμάτων πρὸς ἔμπηξιν στηλῶν ψηφισμάτων καὶ νόμων, χρησιμοποιηθεῖσα μεταγενεστέρως ὡς ἀγωγὸς ὕδατος.

ὡς αὐλάξ ἢ ἀγωγός, διαπλατυνθεῖσα κᾶπως, πρὸς διοχέτευσιν, ἴσως, ὕδατος.

Καὶ διὰ τὸ νεώτερον κτίσμα εἶναι δύσκολον νὰ ἀποφανθῇ τις περὶ τοῦ προορισμοῦ αὐτοῦ ἐκ τῶν μέχρι τοῦδε δεδομένων. Δὲν εἶναι παράλογον, ἐν τούτοις, νὰ ὑποθέσῃ τις ὅτι τοῦτο ἀπέβη σὺν τῷ χρόνῳ χριστιανικὴ βασιλική, ὅπως πολλὰ ἄλλα τοιαῦτα δημόσια πραιτώρια ἢ ἄλλως καὶ πολιτικὰ βασιλικὰ ἐπιλεγόμενα, μετεβλήθησαν ἀπὸ τῶν ἀρχῶν τοῦ Ε΄ μ.Χ. αἰῶνος καὶ ἐντεῦθεν εἰς χριστιανικοὺς ναοὺς (André Pératé, *L'archéologie chrétienne*, σ. 171), ἢ, ἀργότερον, καὶ εἰς τὸ μέγαρον τοῦ ἐπισκόπου Καντανίας, τόσον κατὰ τοὺς Βυζαντινοὺς χρόνους, ὅσον καὶ κατὰ τοὺς Ἑνετικούς

(Cornelius, *Creta Sacra*, τόμ. II, σ. 55 καὶ 168).

Πάντως, ἡ ἀποκάλυψις οἰκοδομήματος κολοσσιαίων διαστάσεων καὶ ἡ εὑρεσις βάρθρου, ἐφ' οὗ ὑπῆρχεν ἰδρυμένος ἀνδριάς τοῦ Αὐτοκράτορος Σεβήρου, εἶναι βέβαια, νομίζομεν, στοιχεῖα, ἵνα συμπεράνωμεν ὅτι ἐνταῦθα, ἐν τῇ περιοχῇ τῆς σημερινῆς πολίχνης Κανδάνου, πρέπει νὰ ἤκμασεν, ἀπὸ τῶν ῥωμ. τοῦλάχιστον χρόνων μέχρι καὶ τῶν μεταβυζαντινῶν μεγάλη καὶ πλουσία πόλις. Τοῦτο, ἄλλως τε, μαρτυροῦσι καὶ πολλὰ ἄλλα ἐρεῖπια, τὰ ὁποῖα δια

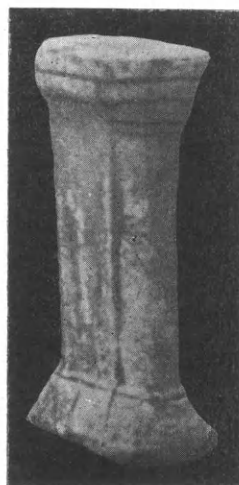

Εἰκ. 6. Παλαιοχριστιανικὸν διπλοκίονιον παραθύρου.

φαίνονται ἐγκατεσπαρμένα καθ' ὅλην τὴν ἔκτασιν τῆς πολίχνης Κανδάνου, ἐρεῖπια ἐλέγχοντα, ἐπιφανειακῶς τοῦλάχιστον, μεταβυζαντινὸν συνουκισμὸν.

Ποία ἦτο ἡ πόλις αὕτη ἀγνοοῦμεν τελείως, ἐλλείπει ἐπιγραφικῶν μαρτυριῶν. Πιθανώτατον ὅμως εἶναι ὅτι ἦτο ἡ Κάντανος ἢ Καντανία, πόλις καὶ ἔδρα ἐπισκόπου ὑπὸ τοὺς Βυζαντινοὺς αὐτοκράτορας, περὶ τῆς ὁποίας ἀναφέρουσιν, ἀπροσδιορίστως ἔστω, ὁ Στέφανος ὁ Βυζάντιος (450 — 500 μ.Χ.) καὶ ὁ Ἱεροκλῆς (6ου αἰῶνος μ.Χ.), πόλις ὅμως, ἡ ὁποία, ἰδρυθεῖσα κατὰ τοὺς ἑλληνικοὺς ἢ ῥωμαϊκοὺς χρόνους ὑπὸ τὸ αὐτὸ ἢ ἄλλο ὄνομα, τὸ ὁποῖον μόνον τὸ μὴ ἀνευρεθῆν τιμῆμα τοῦ ἐνεπιγράφου βάρθρου ἠδύνατο τυχὸν νὰ γνωρίσῃ ἡμῖν, ἐσυνέχισε τὸν βίον της μέχρι καὶ τῆς μεταβυζαντινῆς περιόδου. Διότι



τὸ ὄνομα Κάντανος ἢ Καντανία εἶναι ἑλληνικὸν ἂν μὴ λατινικὸν<sup>1</sup>, διετηρήθη δέ, ὡς φαίνεται, διὰ μέσου τῶν αἰώνων μέχρι σήμερον ὡς συλλογικὸν ὄνομα τῶν σημερινῶν ἀγροτικῶν μικροσυνουικισμῶν τῆς Κανδάνου.

Τὴν ἄποψιν ὅμως ταύτην δὲν ἀσπάζεται ὁ Pashley, φρονῶν ὅτι ἐκ προγονοπληξίας ἐδόθη ὑπὸ τῶν μεταγενεστέρων κατοίκων τὸ ὄνομα Κάντανος εἰς τὴν σημερινὴν Κανδάνον, ταυτίζει δὲ τὴν ἀρχαίαν Κάντανον πρὸς τὰ παρὰ τὸ σημερινὸν χωρίον Κάδρος ἀρχαῖα ἐρείπια, ἀπέχοντα μίαν ὥραν ἀπὸ τῆς σημερινῆς Κανδάνου (Pashley, *Travels in Crete*, II, σ. 115 καὶ ἐξ.). Τὴν γνώμην του ταύτην στηρίζει ὁ εἰρημένος Ἄγγλος περιηγητὴς τοῦ 1837, βασιζόμενος ἐπὶ τῶν ἀποστάσεων μεταξὺ τῶν διαφόρων ἀρχαίων Κρητικῶν πόλεων κατὰ τὸν πίνακα τοῦ Reutinger· παραθέτων ὅμως εἰκόνα προϊστορικῶν τειχῶν τοῦ Κάδρος καὶ ἐπαιρόμενος ὅτι αὐτὸς πρῶτος εὗρε προομηρικὴν πόλιν, ἀναιρεῖ αὐτὸς ἑαυτόν. Τὴν παράδοξον ταύτην γνώμην τοῦ Pashley δὲν ἀσπάζεται ὁ G. Gerola (*Mon. Veneti nell'isola di Creta*, τόμ. 2, σελ. 54), ἀναιρεῖ δὲ καὶ ὁ Savignoni (*Esplorazione arch. delle provincie occidentali di Creta*, σελ. 119), τοποθετῶν τὴν ἀρχαίαν Κάντανον ἐν τῇ περιοχῇ τῆς σημερινῆς Κανδάνου, χωρὶς ὅμως νὰ ἀποδεικνύη τοῦτο, ἔλλειπει, ὡς λέγει, ὄρατῶν ἰχνῶν ἀρχαίας πόλεως «traccie visibili di città antica».

Τοιαῦτα ὅμως ἐρείπια ἦλθον ἤδη εἰς φῶς, δίδοντα ἀφορμὴν εἰς τὴν λύσιν τοῦ τοπογραφικοῦ καὶ χρονολογικοῦ ζητήματος τῆς ἀρχαίας Καντάνου.

—Περίληψις ἐν τόμ. Α' Ἐπετηρ. Ἑταιρ. Κρητικῶν Σπουδῶν (σελ. 606—609).

—Ἡ ἐπιγραφή εἰς Αὐτοκράτορα Σεπτίμιον Σεβήρον ἐν M. Guarducci, *Inscriptiones Creticae*, τόμ. II σελ. 86.

<sup>1</sup> Ἡ λέξις Κάντανος ἢ Καντανία σημαίνουσα, κατὰ Pape (*Griech. Eigennamen*) πόλιν Νίκης, πρέπει νὰ εἶναι λέξις ἑλληνικὴ, ἂν μὴ λατινικὴ, ἀλλ' οὐχὶ ἀραβικὴ, ὡς φρονεῖ ὁ τουρκομαθὴς I. Τσαμπαρλῆς (ἐφημ. Χανίων «Κρητικὸς Τύπος» φύλλον 17 Ἰουλίου 1937), διότι ἡ Ἀραβοκρατία ἐν Κρήτῃ διήρκεσεν ἀπὸ τοῦ 824—961, ἐνῶ οἱ μνημονεύοντες τὸ ὄνομα Κάντανος βυζαντινοὶ συγγραφεῖς Στέφ. Βυζάντιος καὶ Ἱεροκλῆς ἔζησαν διακόσια περίπου ἔτη πρὸ τῆς Ἀραβικῆς (Σαρακηνῆς) κατοχῆς τῆς Κρήτης.

## Ἐπαρχία Σελίνου

Δ'. ΑΝΑΣΚΑΦΑΙ ΕΠΙ ΤΗΣ ΑΚΡΟΠΟΛΕΩΣ ΤΗΣ ΥΡΤΑΚΙΝΗΣ

Ἐπὶ τῆς Ἀκροπόλεως τῆς Ὑρτακίνης κάτοικοι τινες ἐκ τοῦ γειτονικοῦ χωρίου «Τεμένια», ἀνασκάπτοντες, τῷ 1938, λάκκον εἰς ὑψηλὸν τι μέρος, ἵνα ψήσωσιν ἀρνίον, εὗρον τυχαίως τὸ κατωτέρω περιγραφόμενον ὑπ' ἀρ. 1 ἀγάλμαλον ἄγαλμα Πανός· συνεχίσαντες δέ, τότε, κρύφα εὐρυτέραν καὶ βαθυτέραν ἀνασκαφὴν τοῦ μέρους πρὸς ἀνεύρεσιν τῆς τε κεφαλῆς τοῦ ἀγάλματος καὶ ἄλλων ἀρχαίων, διετάραξαν τὴν διάταξιν ὑπαίθριου ἱεροῦ καὶ κατέστρεψαν πολλὰ τῶν ἐν αὐτῷ λατρευτικῶν ἀντικειμένων : ὡς ἀναγλύφου Πανός, ἐνεπιγράφου στήλης καὶ κυλινδρικοῦ βωμίσκου, τῶν ὁποίων τεμάχια, νεωστὶ τεθρασμένα, εὔρομεν ἐσκορπισμένα ἐπὶ τῆς ἐπιφανείας κατὰ τὴν ἑναρξιν τῶν ἀνασκαφῶν, εἰς τὰς ὁποίας προέβημεν, τὸν Μάρτιον τοῦ 1939, πρὸς ὀλοκληρωτικὴν ἀποκάλυψιν τοῦ ἱεροῦ.

Τὸ ὑπαίθριον τοῦτο ἱερὸν εὐρίσκεται κατὰ τὴν ἀνατολικὴν προεξοχὴν τοῦ τείχους, μεταξὺ τῆς βορείας καὶ τῆς νοτίας εἰσόδου τῆς Ἀκροπόλεως, περικλείεται δὲ ὑπὸ συνεχῶν ἀπορῥῶγων βράχων (μεγίστου ὕψους 10,50 μ.) καὶ ἔχει μῆκος μὲν 22,70, πλάτος δὲ 6 περίπου μέτρων. Ἡ εἴσοδος του ἦτο ἀπὸ βορῆς, ὅπου σφύζεται ἔτι μικρὸν ἀναλημματικὸν τοιχίον, ὡς ἀπεδείχθη ἐκ τῶν ἀνασκαφικῶν ἡμῶν ἐρευνῶν. Ἐν τῷ μέσῳ σχεδὸν τοῦ χώρου ἠγείρετο βωμίσκος ἐν σχήματι κίονος, τοῦ ὁποίου ἀνεύρομεν τὸν κατώτερον σπόνδυλον, ἀνατολικώτερον δ' αὐτοῦ καὶ πλησίον τῆς ἀνατολικῆς βραχῶδους πλευρᾶς ἴστατο τὸ ὑπὸ τῶν ἀρχαιοκαπήλων ἀνευρεθὲν ἄγαλμα τοῦ Πανός, στηριζόμενον ἐπὶ λιθίνης βάσεως καὶ ἔχον ὡς κόγχην μεγάλην ὀγκωμένην τοῦ βράχου. Δυστυχῶς, ἢ τε βᾶσις τοῦ ἀγάλματος, τῆς ὁποίας μικρὸν διεσώθη τμήμα καὶ ὁ ἀνώτερος σπόνδυλος τοῦ βωμίσκου κατεστράφησαν κατὰ τὰς λαθραίας ἀνασκαφάς, ὅπως κατεστράφη καὶ ἡ ἐνεπίγραφος στήλη, τῆς ὁποίας τὸ κατώτερον τμήμα ἀνεύρομεν πρὸ τῆς ἐνάρξεως τῶν ἀνασκαφῶν ἡμῶν. Ποῦ ἀκριβῶς ἦσαν ἰδρυμένα ὁ βωμίσκος καὶ ἡ ἐνεπίγραφος στήλη δὲν ἠδυνήθημεν νὰ ἐξακριβώσωμεν, διότι ὅλον τὸ πρὸ τῆς θέσεως τοῦ ἀγάλματος ἔδαφος εἶχε βαθέως ἀνασκαφῆ προη-

γυμνῶς ὑπὸ τῶν ἀρχαιοκαπήλων. Ἔχομεν ὅμως τὴν γνώμην ὅτι τὰ ἀντικείμενα ταῦτα ἠγείροντο ἐκατέρωθεν τοῦ λατρευτικοῦ ἀγάλ-

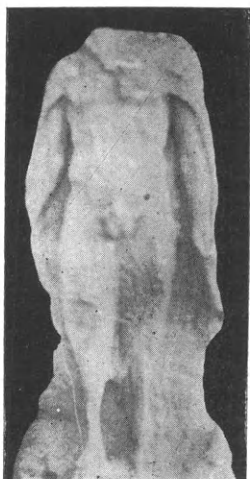

Εἰκ. 1. Μαρμάρινον λατρευτικὸν ἄγαλμα Πανὸς Ὑρτακίνης.

ματος κατὰ τὸ ἀνατολικὸν ἥμισυ τοῦ κεντρικοῦ χώρου, διότι κατὰ τὸ δυτικὸν τμήμα ἐσχημα-

συμφυοῦς ἡμικυκλικῆς καὶ ὑψηλῆς βάσεως παριστώσης βράχον (εἰκ. 1). Ὁ θεὸς τῶν ποιμένων παρίσταται κατὰ τὸν συνήθη τρόπον, ἔχων λείον τὸ στήθος, τριχωτὸν τὸ κάτω μέρος τοῦ σώματος, σκέλη δίχληλα καὶ τράγεια καὶ εἶναι ἰθυφαλλικός. Φορεῖ ἱμάτιον, τὸ ὁποῖον, πορπούμενον κατὰ τὸ μέσον τοῦ στέρνου, ἀλλὰ καὶ ἀφῖνον ἐλεύθερον τὸ στήθος καὶ τοὺς βραχίονας, κατέρχεται ὀπισθεν ἐπὶ τῆς ῥάχως καὶ μέχρι τῶν ποδῶν, ὅπου ἐνοῦται καὶ συγγέεται μετὰ τῆς βάσεως εἰς κοίλωμα. Ἐν τῇ ἀριστερᾷ κρατεῖ βακτηρίαν ἐκ κορμοῦ δένδρου μετὰ ῥόζων, ἐν δὲ τῇ δεξιᾷ, λίαν ἀποκεκρουμένην, φαίνεται ὅτι ἐκράτει σύριγγα ἢ οἰνοχόην<sup>1</sup>. Ἀποκεκρουμένα ἐπίσης εἶναι ὁ δεξιὸς μηρὸς καὶ τὰ ἐκατέρωθεν τῶν μηρῶν ἄκρα τοῦ ἱματίου.

Μάρμαρον ὑπόλευκον ὕψ. 1,15 μ. καὶ μέσον πλ. ῥάχως 0,48 μ. Ἀμελῆς ἐργασία ῥωμαϊκῶν χρόνων, πιθανῶς τοῦ Α' μ.Χ. αἰῶνος (βλ. Ἔπετ. Ἐταιρ. Κρητ. Σπουδῶν, τόμ. Β'. σελ. 528).

Τὸ ἄγαλμα τοῦτο κατετέθη προσωρινῶς ἐν τῷ Δημοτ. Σχολείῳ Τεμενίων.

Τοῦ αὐτοῦ σχεδὸν τύπου εἶναι καὶ τὰ

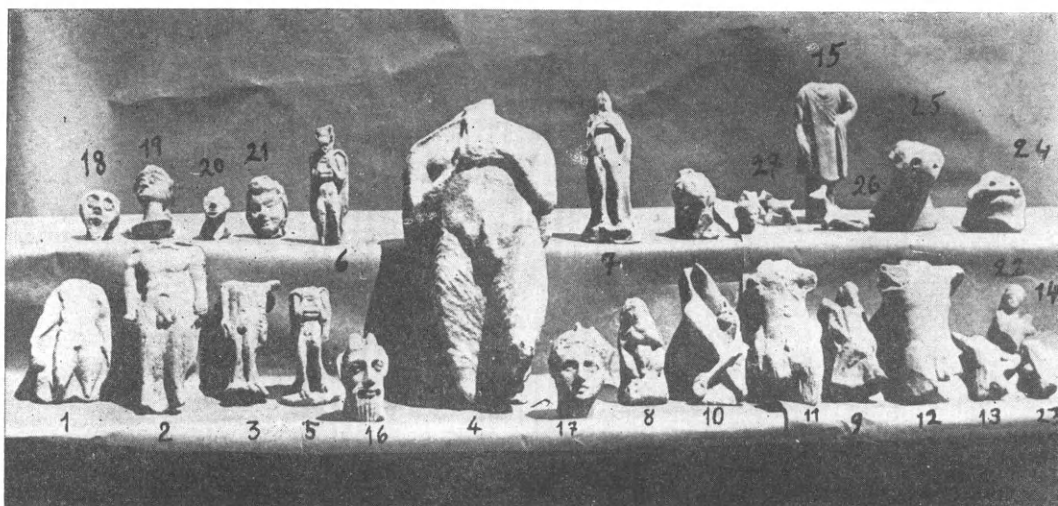

Εἰκ. 2. Εὐρήματα ἀνασκαφῶν Ἱεροῦ τοῦ Πανὸς ἐπὶ τῆς ἀκροπόλεως τῆς Ὑρτακίνης.

τίξετο ἐπιμήκης βόθρος ἐντὸς τοῦ ὁποίου ἀνεύρομεν πάμπολλα ἀναθήματα.

Τὰ ὑφ' ἡμῶν ἀνευρεθέντα ἀντικείμενα ταῦτα ὡς καὶ τὰ τῶν ἀρχαιοκαπήλων εὐρήματα, εἶναι τὰ ἑξῆς:

α'.) ΚΟΡΜΟΙ

1. Ἀκέφαλον ἄγαλμα Πανὸς ἰσταμένου ἐπὶ

ἐπόμενα τρία ἀγαλμάτια (συνολικῆ εἰκ. 2).

2. Μαρμάρινον ἀγαλμάτιον ὀρθίου Πανὸς ἀπὸ τοῦ λαιμοῦ μέχρι καὶ τῶν κνημῶν (εἰκ. 2, ἀρ. 1). Φορεῖ ἱμάτιον καλύπτον μόνον τὴν ῥάχιν καὶ κρα-

<sup>1</sup> Τὸ ἀνευρεθὲν κατὰ τὰς ἀνασκαφὰς ἡμῶν τμήμα τῆς χειρὸς κρατεῖ οἰνοχόην.

τεῖ διὰ μὲν τῆς ἀριστερᾶς βακτηρίαν, διὰ δὲ τῆς δεξιᾶς οἰνοχόην. Ἐπιφάνεια ἐφθαρμένη ὕψ. 0,14 μ.

3. Πήλινον εἰδώλιον Πανὸς ἀπὸ τοῦ λαιμοῦ μέχρι τῶν ἄκρων ποδῶν. Ἐν τῇ ἀριστερᾷ κρατεῖ βακτηρίαν καὶ ἐν τῇ δεξιᾷ λαβὴν ἀποκεκρουμένης οἰνοχόης ὕψ. 0,20 μ. (εἰκ. 2, ἀρ. 2).

4. Πήλινον εἰδώλιον ὀρθίου Πανὸς ἀπὸ τοῦ στήθους μέχρι καὶ τῆς στρογγύλης συμφυοῦς βάσεως. Ὅμοιος τύπος τῶν ἀνωτέρω. Μόνον ἐν τῇ δεξιᾷ κρατεῖ σύριγγα ὕψ. 0,125 μ. (εἰκ. 2, ἀρ. 3).

5. Μαρμαρίνον ἀκέφαλον ἀγαλμάτιον ὀρθίου Πανὸς ἀπὸ τοῦ λαιμοῦ μέχρι καὶ τῶν κνημῶν. Γυμνὸς τὸ ἐμπρόσθιον μέρος τοῦ σώματος, φέρει ποδῆρες ἱμάτιον συγκρατούμενον ἀπὸ τοῦ λαιμοῦ καὶ καλύπτει μόνον τὸ ὀπίσθιον μέχρι τῶν ποδῶν. Κρατεῖ διὰ τῶν δύο χειρῶν καὶ φέρει μέχρι τοῦ στόματος σύριγγα.

Μάρμαρον λευκόν ὕψ. 0,30 μ. (εἰκ. 2, ἀρ. 4).

6-10) Εἰς τὸν αὐτὸν τύπον ἀνήκουσι καὶ πέντε πήλινα εἰδῶλια, ἅπαντα κολοβά (εἰκ. 2, ἀρ. 5, 6, 7).

11) Πήλινον ἀκέραιον εἰδώλιον καθημένου Πανός. Φέρει τὴν σύριγγα εἰς τὰ χεῖλη διὰ τῶν δύο χειρῶν ὕψ. 1,10 μ. (εἰκ. 2, ἀρ. 8).

12-13) Ἴσως τοῦ αὐτοῦ καθημένου τύπου τοῦ ὑπ' ἀρ. 11 ἢ τοῦ τύπου τῶν ἀρ. 5 10 εἶναι καὶ τὰ δύο ἀπὸ τῆς κεφαλῆς μέχρι ποῦ τῆς κοιλίας σφζόμενα πήλινα ἀγαλμάτια Πανός παίζοντος σύριγγα ὕψ. ἀπὸ 0,07-0,10 μ.

14) Πήλινον εἰδώλιον ὀρθίου Πανός. Ἐνδεδυμένος πολύπτυχον ἱμάτιον, κρατεῖ ἐν τῇ δεξιᾷ βακτηρίαν φέρων αὐτὴν μέχρι τοῦ ὤμου, προβάλλει δὲ τὸν ἀριστερὸν πόδα ὡς ἐν κινήσει. Πρόσωπον ἐφθαρμένον ὕψ. 0,125 μ. (εἰκ. 2, ἀρ. 9).

15-16) Δύο πήλινοι κορμοὶ παρουσιάζουσι τὸν τύπον τοῦ ὀκλάζοντος Πανός ὕψ. 0,15 μ. (εἰκ. 2, ἀρ. 10).

17-18) Δυὸ πήλινοι κορμοὶ Πανός ἀπὸ τοῦ λαιμοῦ μέχρι ποῦ τῶν μηρῶν (μέσου ὕψ. 0,15 μ.), ἕξ ὧν ὁ μὲν καθημένος ἔχει τριχωτὸν καὶ τὸ στήθος, ὁ δὲ ὀρθιος σανιδοειδῆ τὴν διαμόρφωσιν τοῦ στήθους καὶ τῆς κοιλίας, ἀμφοτέρων δυσαναλόγως λίαν ἐπιμήκων (εἰκ. 2, ἀρ. 11 καὶ 12).

19) Πήλινος κορμὸς εἰδωλίου Πανός ἀπὸ

τοῦ λαιμοῦ μέχρι ποῦ τῶν κνημῶν. Ἡ ἀριστερὰ χεὶρ, στηριζομένη ἐπὶ τοῦ γόμφου ἐν σχήματι τριγώνου καὶ ἡ δεξιὰ ὑψουμένη, ἀλλ' ἀποκεκρουμένη. Ὅπισθεν οὐρὰ ὑπὲρ τὰς πυγὰς ὕψ. 0,085 μ. (εἰκ. 2, ἀρ. 13).

20) Πηλίνη ἐρμαϊκὴ στήλη Πανός (ἢ παγωνοφόρου Διονύσου;) ἑλλιπὴς κάτω ὕψ. 0,07 μ. (εἰκ. 2, ἀρ. 14).

21) Πλεῖστα ὄσα τεμάχια πηλίνων εἰδωλίων Πανός, ἢτοι ἐκ λείου στήθους, χειρῶν, τριχωτῶν μηρῶν, πέους καὶ διχῆλων ποδῶν.

22) Πήλινον εἰδώλιον ἀνδρὸς ἀπὸ τοῦ λαιμοῦ (ὕψ. 0,15 μ.). Καταλήγει εἰς ἔμβολον ἀποκεκρουμένον κάτω. Φορεῖ ποδῆρες ἱμάτιον ἀφίνον γυμνὴν τὴν δεξιὰν χεῖρα καθειμένην καθέτως ἐπὶ τῆς πλευρᾶς, καλύπτει δὲ τὴν ἀριστερὰν στηριζομένην ἐπὶ τοῦ γόμφου (εἰκ. 2, ἀρ. 15).

β') ΚΕΦΑΛΑΙ

23) Μαρμαρίνη κεφαλὴ παγωνοφόρου Πανός. Ἐχει ἠνωρθωμένα τράγια κέρατα καὶ ὄτα, τοξοειδῶς δὲ διηυθετημένον πρὸς τὰ κάτω τὸν μύστακα καὶ σφηνοειδῆς τὸ γένειον ὕψ. 0,085 μ. (εἰκ. 2, ἀρ. 16).

24. Μαρμαρίνη κεφαλὴ μετὰ μέρος τοῦ λαιμοῦ νεαροῦ Σατύρου (εἰκ. 2, ἀρ. 17). Ἐχει τράγια ὄτα ἠνωρθωμένα, ἄνωθεν δὲ τοῦ μετώπου καὶ ἐκ τοῦ μέσου ἐκφύονται δύο τράγια κέρατα, τὰ ὁποῖα διαχωρίζουσιν εἰς δύο τὴν οὐλὴν περὶ τὸ μέτωπον κόμην. Μέτωπον προεξέχον. Ῥίς εὐμήκης καὶ εὐθειᾶ σχηματίζει σχεδὸν εὐθειαν γραμμὴν μετὰ τοῦ μετώπου. Πρόσωπον θηλυπρεπές. Ἐπιφάνεια ἐφθαρμένη. Ἐπιμελὴς ἐργασία ὕψ. 0,09 μ.

25. Πηλίνη κεφαλὴ γέροντος φαλακροῦ Σειληνοῦ. Ἐχει τοὺς ὀφθαλμοὺς στρογγύλους καὶ προσθέτους, τὴν ῥίνα σιμὴν καὶ πρὸς τὰ ἄνω, τὸ δὲ γένειον σφηνοειδές. Ὄτα ἀποκεκρουμένα ὕψ. 0,06 (εἰκ. 2, ἀρ. 18).

26 - 31. Ἐξ πήλιναι κεφαλαὶ νεαρῶν Σατύρων. Ἡ καλύτερον διατηρουμένη ἔχει οὐλὴν τὴν κόμην (εἰκ. 2, ἀρ. 19, 20, 21).

32 - 33. Δύο πήλιναι γυναικεῖαι κεφαλαί, ἕξ ὧν ἡ μία (ὕψ. 0,07) μετὰ μέρος τοῦ στήθους παρουσιάζει τὸν τύπον εἰδωλίου μετὰ πόλου ἐπὶ τὴν κεφαλὴν καὶ πτερωτὴν χεῖρα, ἡ δ' ἄλλη Μαινάδα (εἰκ. 2, ἀρ. 22, 23).

34 - 37. Τέσσαρα πήλινα εἰδῶλια ζῶων κολοβά, ἕξ ὧν δύο παριστῶσι κεφαλὰς βοῶν (ὕψ.

0,08 - 0,09), τὰ δὲ δύο ἕτερα αἶγας (ὑψ. 0,04 - 0,07) (εἰκ. 2, ἀρ. 24, 25, 26, 27).

38 - 48. Ἐνδεκα διάτρητοι ἀγνῶθες, ἕξ ὧν αἱ δέκα εἶναι τριγωνικαί, ἡ δὲ μία στρογγύλη.

49 - 51. Τρεῖς πήλινοι ἀστράγαλοι διάτρητοι ἐν σχήματι χηλῶν τράγου.

γ') ΑΡΧΙΤΕΚΤΟΝΙΚΑ

52. Κίων κυλινδρικός ἐκ σκληροῦ λίθου. Εἶναι, ἴσως, τὸ κατώτερον τμήμα τοῦ βωμίσκου. Ἔχει ὕψος 0,74 καὶ διάμετρον κάτω μὲν 0,29, ἄνω δὲ 0,23 μ.

53. Τὸ κάτω τμήμα ἐνεπιγράφου στήλης (σοφ. ὑψ. 0,17, πλ. 0,165 καὶ πάχ. 0,11). Εἶναι τεμάχιον λευκοῦ μαρμάρου ἀποκεκρουμένον λοξῶς ἄνω καὶ δεξιὰ. Φέρει πέντε σειρὰς γραμμάτων, τῶν τεσσάρων πρώτων μόλις διακρινομένων, ὡς ἑξῆς:

Γ... :  
Ξ : . . Ν Σ  
ΠΑΝΙΕΚ  
ΠΑΝΙ . . Α . .

Εὐχερῶς δὲ ἀναγινωσκομένης τῆς πρώτης λέξεως τῆς τελευταίας σειρᾶς: ΠΑΝΙ (εἰκ. 3).

δ') ΣΥΜΠΕΡΑΣΜΑ

Τὸ σχῆμα τῶν γραμμάτων τῆς ἐπιγραφῆς, ἡ ἐπιμελής ἐργασία τῶν μαρμαρίνων γλυπτῶν, ὡς

καὶ ἡ τεχνοτροπία τῶν πήλινων εἰδωλίων (πρβ. πήλινα εἰδώλια ὑπὸ L. Savignoni ἐν Rendiconti Acc. d. Lincei. τόμ. VIII, σελ. 419 καὶ



Εἰκ. 3. Τμήμα ἐνεπιγράφου στήλης ὑπαιθροῦ ἱεροῦ Πανὸς ἐπὶ τῆς ἀκροπόλεως Ὑρτακίνης.

ἕξ.) ἀνάγουσι τὰ ἔργα ταῦτα εἰς τὸν Δ'. — Γ'. π.Χ. αἰῶνα.

Ἄπαντα τὰ ἀνωτέρω ἀντικείμενα, πλὴν τοῦ ὑπ' ἀρ. 1 λατρευτικοῦ ἀγάλματος, κατετέθησαν εἰς τὸ Μουσεῖον Χανίων.

— Περίληψις ἐν Ἑπετ. Ἑταιρ. Κρητικῶν Σπουδῶν, τόμ. Γ', σελ. 484 - 485.

Ο ΙΟΒΙΑΝΟΣ ΤΗΣ ΒΑΣΙΛΙΚΗΣ  
ΤΗΣ ΠΑΛΑΙΟΠΟΛΕΩΣ ΚΕΡΚΥΡΑΣ

ΥΠΟ ΙΩΑΝΝΟΥ Κ. ΠΑΠΑΔΗΜΗΤΡΙΟΥ

Περὶ τοῦ 'Ιοβιανοῦ τοῦ ἀναφερομένου ἐν τῇ ἐπιγραφῇ τῇ εὐρισκομένη ἐπὶ τοῦ ἐπιστυλίου τοῦ τριβήλου τῆς γνωστῆς βασιλικῆς τῆς Παλαιοπόλεως Κερκύρας πολλὰ μέχρι τοῦδε ἔχουσι

των τῶν γενομένων ἐκεῖ ἀνασκαφῶν. Ἔχει δὲ ὡς ἑξῆς (πρβ. *εἰκ. 1*):

«Πίστιν ἔχων βασιλ[ε]ϊαν ἐμῶν μενέων συνέριθον σοί, μάκαρ ὑψιμέδον, τόνδ' ἱερὸν ἔκτισα νηὸν Ἑλλήνων τεμένη καὶ θωμούς ἐξαλαπάξας χειρὸς ἀπ' οὐτιδανῆς 'Ιοβιανὸς ἔδνον ἄνακτι.»

Καὶ ὁ μὲν παλαιότερος συγγραφεὺς τῆς Κερκυραϊκῆς ἱστορίας ὁ Μάρμορας (Della hist. d.



Εἰκ. 1. Τὸ ἐπιστύλιον τοῦ τριβήλου τῆς βασιλικῆς μετὰ τῆς ἐπιγραφῆς.

γραφῇ καὶ ἐκ τῆς ταυτίσεως τούτου πρὸς τὸν αὐτοκράτορα 'Ιοβιανὸν ἐσφαλμένα συμπεράσματα ἔχουσιν ἐξαχθῆ, ἰδιαίτερος ὡς πρὸς τὴν ὑπ' αὐτοῦ ἀσκηθεῖσαν ἔναντι τῶν ἐθνικῶν πολιτικῆν καὶ τὴν ὑπὸ τῶν χριστιανῶν καταστροφὴν τῶν ἀρχαίων μνημείων. Ἡ ἐπιγραφὴ αὕτη πολλάκις μέχρι τοῦδε δημοσιευθεῖσα καὶ καταχωρηθεῖσα ἐν IG (IX, 1 σ. 161 ἀρ. 721) ἀνεδημοσιεύθη τελευταίως ὑπὸ τοῦ καθηγητοῦ Γ. Σωτηρίου ἐν ΑΕ 1929 σ. 187 καὶ ὑπὸ τῶν Ἀ. Ευγγουπούλου - Ἰ. Παπαδημητρίου ἐν ΠΑΕ, 1936 σ. 100 ἐν ἐκθέσει πρὸς τὴν Ἀρχαιολογικὴν Ἑταιρείαν περὶ τῶν πορισμά-

Corfu) ταυτίζει τοῦτον πρὸς τὸν αὐτοκράτορα 'Ιοβιανόν, ἐνῶ ὁ Μουστοξύδης (Delle cose corcyresi σ. 406), ὁ Ρωμανός (Κερκυραϊκὰ) καὶ ὁ Παπαγεωργίου (Ἱστορία τῆς Ἐκκλησίας τῆς Κερκύρας σ. 190) θεωροῦν πιθανώτερον ὅτι ὁ 'Ιοβιανὸς οὗτος ἦτο ἐπίσκοπός τις ἢ ἀρχων τῆς Κερκύρας, ὅστις διὰ τῆς εἰς αὐτὸν ἐπιδειχθείσης γενναιοδωρίας ἀνακτός τινος ἀνήγειρε τὸν ναόν. Πρὸς τούτους πάλιν ἀντιτίθεται ὁ Dittenberger (IG ἔ. ἀ.) πιστεύων ὅτι πρόκειται περὶ αὐτοῦ τούτου τοῦ αὐτοκράτορος 'Ιοβιανοῦ καὶ τοῦτον ἀκολουθοῦντες οἱ μεταγενέστεροι περὶ αὐτοῦ ἀσχοληθέντες καὶ ἰδιαιτέ-

ρος ὁ Otto Seeck (Geschichte d. Untergangs der antiken Welt IV σ. 517) καὶ ὁ Geffken (Der Ausgang d. griechisch-römischen Heidentums σελ. 293 Anm. 6) ἐξάγουν, ὡς θὰ ἀποδειχθῆ, ἐσφαλμένα συμπεράσματα περὶ τῆς ὑπὸ τοῦ Ἰοβιανοῦ καταστροφῆς τῶν ἀρχαίων μνημείων. Οὕτως ὁ Seeck ἐν τῇ προσπαθείᾳ αὐτοῦ ὅπως δικαιολογήσῃ τὸ γεγονός ὅτι ὡς κτίστης τῆς βασιλικῆς ἀναφέρεται ἐν τῇ ἐπιγραφῇ ὁ αὐτοκράτωρ Ἰοβιανός, οὐδέποτε διατρέψας κατὰ τὸ βραχὺ τῆς βασιλείας αὐτοῦ διάστημα ἐν Κερκύρα, παραδέχεται ὅτι τοῦτο δὲν δύναται νὰ σημαίῃ ἄλλο εἰμὴ ὅτι πρόκειται περὶ διαταγῆς αὐτοῦ, πρὸς καταστροφὴν τοῦ εἰδωλολατρικοῦ ἱεροῦ καὶ ἀνέγερσιν χριστιανικοῦ ναοῦ. Ὁ δὲ Geffken θεωρεῖ ὅτι ὀρθότατα ἐπεξηγεῖται ὑπὸ τοῦ Seeck διὰ τῆς ὡς ἄνω παρατηρήσεώς του ἡ ἐπιγραφή, παραδεχόμενος ὅτι οἱ χριστιανοὶ προστατευόμενοι ὑπὸ μιᾶς χριστιανικῆς διοικήσεως κατέστρεψαν ὅπου ἠδύνατο ἢ μετέτρεψαν εἰς χριστιανικὰς ἐκκλησίας τοὺς ναοὺς τῶν ἐθνικῶν (Geffken ἔ. ἀ. σ. 142. Τὰ αὐτὰ παραδέχεται καὶ ἐκ τῶν ἡμετέρων ὁ κ. Γ. Κονιδάρης ἐν Θρησκ. καὶ Χριστιαν. Ἐγκυκλοπαιδείᾳ ἄρθρ. Ἑλλάς τόμ. 3ος σ. 230).

Καὶ εἶναι μὲν ἀληθές ὅτι ὁ Ἰοβιανὸς παρ' ἐλπίδα ἀνελθὼν εἰς τὸν θρόνον ἠθέλησεν εὐθὺς ἐξ ἀρχῆς νὰ κερδίσῃ τὴν εὐνοίαν τῶν πολυαριθμῶν χριστιανῶν, ὅπως ἐπραξεν ἄλλοτε καὶ ὁ Κωνσταντῖνος ὁ Μέγας εἰς τὸν κατὰ τοῦ Μαξεντίου ἀγῶνα (Εὐσεβ. Ἐκκλ. Ἰστ. XI, 1). Οἱ χριστιανοὶ ἐξ ἄλλου ἐώρτασαν μετ' ἐνθουσιασμοῦ τὸν θάνατον τοῦ Ἰουλιανοῦ, τοῦ τελευταίου εἰδωλολάτρου αὐτοκράτορος καὶ ἐπευφήμησαν τὴν εἰς τὸν θρόνον ἀνάρρησιν τοῦ Ἰοβιανῶ, ὅστις συνέδεσε τὸ ὄνομά του πρὸς τὴν ἐπαίσχυντον μετὰ τῶν Περσῶν συνθηκολόγησιν καὶ τὴν παράδοσιν τῆς ἡρωϊκῆς πόλεως Νισίβιος, ἣτις ἐπὶ μακρὸν ὑπῆρξε τὸ πρὸς ἀνατολὰς προπύργιον τῆς Ρωμαϊκῆς Αὐτοκρατορίας. Ἀλλὰ διὰ τοὺς χριστιανοὺς τῶν χρόνων τούτων ἡ ἀνάρρησις εἰς τὸν θρόνον ἐνὸς χριστιανοῦ, ἂν καὶ κατὰ τὰ ἄλλα ἀνικάνου αὐτοκράτορος, ἐσημαινέ τὴν ἐκ νέου ἐπικράτησιν τῆς χριστιανικῆς πίστεως, τὴν ὁποίαν μετὰ τόσου φανατισμοῦ καὶ ἀκαμάτου ἐνεργείας κατεδίωξεν ὁ μισητὸς δι' αὐτοὺς Ἰουλιανός. Καὶ εἰς τοῦτο ἀκριβῶς

ὀφείλεται ὁ ὑπ' αὐτῶν πρὸς τὸν Ἰοβιανὸν εὐθὺς ἐξ ἀρχῆς ἀποδιδόμενος ἔπαινος (Σωκρ. III, 22, Σωζ. IV, 3, Θεοδώρητ. IV, 1, 4 κ. ἐ.). Οὕτως ἐπλάσθη ἡ ἱστορία ὅτι κατ' ἀρχὰς ὁ Ἰοβιανὸς ἠρνήθη νὰ δεχθῆ τῆς βασιλείας τὰ σύμβολα ἐντὸς τοῦ στρατοπέδου τοῦ μολυνθέντος ὑπὸ τῆς ἱεροσυλίας τοῦ Ἰουλιανοῦ, λέγων ὅτι δὲν δύναται οὗτος, ὡς χριστιανός, νὰ βασιλεύσῃ τοιούτων στρατιωτῶν. Ἐδέχθη δὲ μόνον ὅταν ὅλοι οἱ στρατιῶται ἐβεβαίωσαν ὅτι καὶ αὐτοὶ εἶναι χριστιανοὶ (Εὐσ. ἔ. ἀ.). Ἀναφέρεται ἐπίσης ὅτι οὗτος « πολλὴν τῶν ἐκκλησιῶν φροντίδα καὶ ἐπιμέλειαν ποιούμενος τοὺς ἐν ἐξορίαις ἐπισκόπους ἀνεκαλέσατο, τῶ δὲ ἱερῶ Ἀθανασίῳ ἐπέστειλε τῆς ἀμωμῆτου πίστεως ἐγγράφως αὐτῶ σημᾶναι τὴν ἀκρίβειαν (Εὐσ. ἔ. ἀ., Σουΐδ. λεξ.). Ὁ δὲ Σωζομενὸς (VI, 3, 3) διηγεῖται ὅτι « μὴδὲν μελλήσας ἔγραψε τοῖς ἡγουμένοις τῶν ἐθνῶν μόνην εἶναι σέβας τοῖς ἀρχομένοις τὴν τῶν χριστιανῶν πίστιν ».

Ἄλλ' ἡ γνώμη ὅτι ὁ Ἰοβιανὸς διέταξε τὴν καταστροφὴν τῶν ἀρχαίων ναῶν, ἦν ἀσπάζεται καὶ ὁ Seeck (ἔ. ἀ. IV σ. 367 καὶ Pauly-Wissowa RE. τ. IX σ. 2009.) εἶναι νομιζόμεν ὑπερβολικὴ. Τὴν καθολικότητα δὲ ταύτην τοῦ Seeck δὲν παραδέχεται καὶ ὁ Geffken (ἔ. ἀ. σ. 141 κ. ἐ.). Ἡ γνώμη δὲ αὕτη στηρίζεται ἀφ' ἐνὸς μὲν εἰς τὰς μαρτυρίας τοῦ Σωκράτους (Ἐκκλ. Ἰστ. III, 24, 5) καὶ τοῦ Λιβανίου (λόγ. XVIII, 287) ἀφ' ἑτέρου δὲ εἰς τὴν ἀνωτέρω ἀναφερομένην ἐπιγραφήν. Ἄλλ' ὁ μὲν Σωκράτης διὰ τῆς φράσεως « *τηνικαῦτα δὴ καὶ τὰ ἱερὰ τῶν Ἑλλήνων πάντῃ ἀπεκλείετο* » ἐνόει βεβαίως ὅτι ἀπηγορεύθησαν αἱ θυσίαι τῶν ἐθνικῶν, ὅπερ παραδέχεται καὶ ὁ Seeck (ἔ. ἀ. IV, 517 πρβ. καὶ V. Schultze Geschichte d. Untergangs d. griechisch-römischen Heidentums I, 176 κ. ἐ.), ὁ δὲ Λιβάνιος εἰς τὸν « *ἐπὶ Ἰουλιανῶ ἐπιτάφιον* » (λόγ. XVIII), γράφον ὅτι « *νεῶν οἱ μὲν κατεσκάφησαν οἱ δὲ ἡμιτέλειστοι γέλωσ ἐστᾶσι τοῖς μαρτοῖς, φιλοσόφων δὲ ἀνδρῶν αἰκίζεται σώματα* », ὑπερβάλλει τὴν ἐπὶ τῶ θανάτῳ τοῦ ἀποστάτου αὐτοκράτορος ἐπισκύψασαν εἰς τὸν ἐθνικὸν κόσμον δυστυχίαν (Geffken ἔ. ἀ. σ. 141 καὶ Anm. 6 σ. 293).

Ἡ μόνη ἐπομένως ἀσφαλῆς νομιζομένη μαρτυρία τῆς ἐπὶ τοῦ Ἰοβιανοῦ καταστροφῆς τῶν εἰδωλολατρικῶν ναῶν παραμένει ἡ ἀνωτέρω

ἐπιγραφή τῆς βασιλικῆς τῆς Κερκύρας, ἂν βεβαίως ὁ ἐν ταύτῃ ἀναφερόμενος Ἰοβιανὸς εἶναι αὐτὸς οὗτος ὁ αὐτοκράτωρ. Ἄλλὰ τὸ πρᾶγμα δὲν ἔχει οὕτως.

Ἐν ἔτει 1942 γενομένων ἐκχωματώσεων τινων πρὸς καθαρισμὸν καὶ στερέωσιν βεβλαμμένων ὑπὸ τῶν βομβαρδισμῶν μερῶν τινων τῆς βασιλικῆς μεταξὺ τῶν ὁποίων καὶ τοῦ τριβήλου

ρὰς τοῦ ὁποίου σχηματίζονται μικρὰ πλαίσια καὶ ἐντὸς αὐτῶν κατὰ τὰς τρεῖς πλευράς, παρίστανται ἰχθύες καὶ πτηνὰ (νῆσσαι, ἀλέκτωρ, πέρδικες κ.λ.π.). Τὰ πλαίσια ταῦτα διακόπτονται ὑπὸ μεγάλου κύκλου σχηματιζομένου ἐκ πολυπλόκου πλέγματος, καταλήγοντος εἰς ἕτερον ἐν τῷ κέντρῳ κύκλον, ἐν ᾧ παρίσταται σχηματικῶς ταῶς μετ' ἠνεφγμένων πτερῶν. Δύο ἄλλα τετράγωνα



Εἰκ. 2. Τὸ τριβήλον τῆς βασιλικῆς μετὰ τοὺς βομβαρδισμοὺς καὶ τὰς ἐκχωματώσεις.

καὶ τοῦ ἐπιστυλίου (πρβ. εἰκ. 2) ἀπεκαλύφθη πρὸς τὰ βορειοδυτικὰ τοῦ μνημείου ψηφιδωτὸν δάπεδον (εἰκ. 3) ἀνήκον πιθανῶς εἰς τὸ βαπτιστήριον τῆς βασιλικῆς, πλάτους 3,70 μ. καὶ μήκους 3,30 μ., ἀναλόγου τεχνοτροπίας πρὸς τὸ ἐν ἔτει 1846 ἀνευρεθὲν (Mustoxidi ἔ. ἀ. σ. 228), τοῦ ὁποίου τμήματα ἀπόκεινται νῦν ἐν τῷ Μουσείῳ Κερκύρας (νέον τμήμα τούτου ἀνευρέθη πρὸς τὴν νοτιοδυτικὴν γωνίαν τοῦ νάρθηκος πρβ. εἰκ. 4). Ὁ διάκοσμος τοῦ δαπέδου τούτου ἀποτελεῖται ἐκ μαιανδρικῆς ζώνης, μετὰ παραστάσεως ἰχθύων καὶ καρπῶν, περικλειούσης τετραγώνων, εἰς τέσσαρας πλευ-

ἐγγράφονται ἐντὸς τοῦ μεγάλου κύκλου διακοπτόμενα ὑπὸ ὀκτῶ μικροτέρων, σχηματιζομένων διὰ τοῦ πλέγματος. Πάντα τὰ μεταξὺ τῶν κύκλων καὶ τῶν τετραγώνων εὐρισκόμενα κενὰ διακοσμοῦνται ὑπὸ παραστάσεων ἰχθύων καὶ πτηνῶν. Ἐντὸς δὲ τῶν πλαισίων τῆς ἀνατολικῆς πλευρᾶς τοῦ δαπέδου ὑπάρχει ἐπιγραφή ἔχουσα οὕτως (πρβ. εἰκ. 5):

εὐχαῖς(ε)	ἐπὶ τοῦ	ἐποίησεν	Ἰπ[έρ ψυ]
ἀγίων	ἐπισκό-	Ἐλπίδος	χ[ῆς αὐ]
	πον Ἰο-	τὸ ἔργον	το[ῦ]
	βιανοῦ	τοῦτο	

Ἡ καλλιτεχνική ὁμως ἐξέτασις τοῦ ψηφιδωτοῦ τούτου θέλει ἀποτελέσει μέρος γενικωτέρας περὶ τοῦ χριστιανικοῦ τούτου μνημείου μελέτης.

Σκοπὸς τῆς παρουσίας διατριβῆς εἶναι ἡ ὀρθὴ ἐρμηνεῖα τῆς ἐπιγραφῆς τοῦ ἐπιστυλίου καὶ ἡ ἐκ ταύτης ἱστορικὴ τοποθέτησις τοῦ μνημείου ἐντὸς ὠρισμένων χρονικῶν ὁρίων, ὅπερ ἐπιτυγχάνεται διὰ τοῦ καθορισμοῦ τοῦ ἐν ταῖς

Ἰουλιανῶν καὶ Ἰουλιανῶν (364), δι' ὧν οὗτοι κατέσχον διὰ τὸ ἰδιαίτερον αὐτοκρατορικὸν ταμεῖον τὰ ὑπὸ προηγουμένων αὐτοκρατόρων πωληθέντα ἢ δωρηθέντα ἀλλ' ὑπὸ τοῦ Ἰουλιανοῦ ἐκ νέου ἐπιστραφέντα ἀγαθὰ τῶν ἀρχαίων ναῶν (Cod. Theod. V, 13, §. X, 1, 8), πρέπει νὰ ὑποθέσωμεν ὅτι ἐπὶ τοῦ, διαδεχθέντος τὸν Ἰουλιανόν, Ἰοβιανοῦ εἶχον ἀφεθῆ

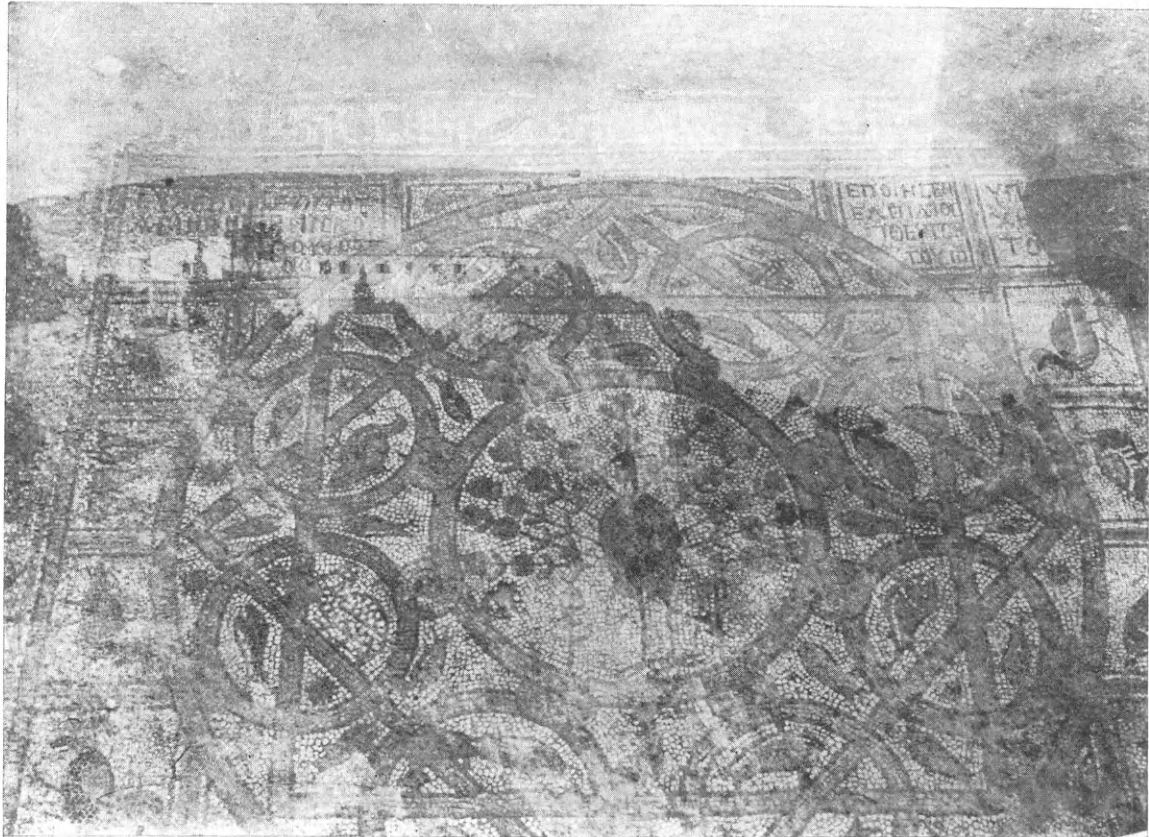

Εἰκ. 3. Ψηφιδωτὸν δάπεδον ἐκ τοῦ βαπτιστηρίου πιθανῶς τῆς βασιλικῆς.

δύο ἐπιγραφαῖς ἀναφερομένου Ἰοβιανοῦ. Διότι δὲν δύναται νὰ διαμφισβητηθῆ βεβαίως ὅτι ὁ ἐπίσκοπος Ἰοβιανὸς τοῦ ψηφιδωτοῦ εἶναι ὁ αὐτὸς πρὸς τὸν ἐν τῇ ἐπιγραφῇ τοῦ ἐπιστυλίου ἀναφερόμενον. Καταπίπτει ἐκ τούτου καὶ τὸ μόνον ὡς ἀσφαλὲς μέχρι σήμερον θεωρούμενον ἐπιχείρημα διὰ τὴν ἐπὶ τοῦ αὐτοκράτορος Ἰοβιανοῦ καταστροφὴν τῶν ἀρχαίων μνημείων. Ἄλλὰ καὶ ἐξ ἄλλων μαρτυριῶν δυνάμεθα νὰ συμπεράνωμεν τὴν ἀνεκτικὴν, ἔναντι τῶν ἐθνικῶν, πολιτικὴν τοῦ Ἰοβιανοῦ. Οὕτως ἐκ δύο διαταγμάτων, ἐκδοθέντων ἐπὶ τῆς συμβασιλείας

ταῦτα εἰς τοὺς ἐθνικούς. Ὁ δὲ Θεμιστιος (λόγ. V, 67<sup>6</sup> καὶ 69<sup>6</sup>) ἐπαινεῖ τὸν Ἰοβιανὸν διὰ τὴν πρὸς τὴν ἀρχαίαν θρησκείαν ἀνοχὴν αὐτοῦ καὶ προτρέπει τοῦτον ὅπως ἐξακολουθήσῃ δεικνύων καὶ περαιτέρω τὴν αὐτὴν ἀνεξίθρησκον στάσιν πρὸς πᾶσαν κατεύθυνσιν, παρέχων ἀπόλυτον ἐλευθερίαν εἰς πάντας, ὅπως ἀπευθύνωσι δεήσεις πρὸς τοὺς θεοὺς των. Δὲν ὑπῆρξεν ἐπομένως ὁ Ἰοβιανός, ὁ μονάρχης ὅστις διέταξεν ἐπισήμως ἢ παρέσχεν εἰς τοὺς χριστιανούς τὴν ἀπαιτουμένην προστασίαν τοῦ Κράτους πρὸς καταστροφὴν τῶν ἀρχαίων ναῶν, οὕτως ὥστε





Εἰκ. 4. Τμήμα ψηφιδωτοῦ δαπέδου ἐκ τῆς ΒΔ πλευρᾶς τοῦ νάρθηκος.



Εἰκ. 5. Τὸ ἐσωτερικὸν τοῦ ναοῦ μετὰ τῶν ἐν αὐτῷ συγκεντρωθέντων γλυπτῶν.

νά ἐπαίρεται διὰ τὸ χριστιανικὸν μὲν ἀλλὰ βανδαλικὸν ἔργον αὐτοῦ ὁ Ἰοβιανὸς ἐπίσκοπος τῆς Κερκύρας.

Τοῦναντίον δὲ ἔχομεν λόγους νὰ πιστεύωμεν ὅτι ἡ εὐγενής ἀλλ' ἄσκοπος προσπάθεια τοῦ Ἰουλιανοῦ, ἐνὸς ἀνωτέρου πράγματι ἀνθρωπιστοῦ, τοῦ ὁποίου τὸ μεγαλύτερον λάθος ὑπῆρξεν « εἰς πεπλανημένος ἀλλ' ἐντιμος ἰδεαλισμός » (Seeck ἔ. ἀ. IV, 357) συνήθροισε διὰ τελευταίαν φορὰν τὰς διεσκορπισμένας καὶ ἀνευ ἡγεσίας δυνάμεις τοῦ ἀρχαίου ἑλληνορωμαϊκοῦ πνεύματος διὰ μίαν τελευταίαν καὶ ἀπεγνωσμένην ἐξόρμησιν πρὸς συγκράτησιν τῆς ἤδη ἐν πλήρει παρακμῇ εὐρισκομένης ἀρχαίας θρησκείας. Καὶ ἡ προσπάθεια αὕτη ἐξηκολούθησε καὶ μετὰ τὸν θάνατον αὐτοῦ, τοῦλάχιστον μέχρι τοῦ Μεγάλου Θεοδοσίου, ὅστις ἔθεσε τέρμα εἰς τὴν ὑστάτην ταύτην ἀντίδρασιν τῶν πνευματικῶν κυρίως ἐκπροσώπων τοῦ ἀρχαίου κόσμου. Οὕτως ἐπὶ τῶν διαδόχων τοῦ Ἰοβιανοῦ Οὐάλεντος καὶ Οὐαλεντιανοῦ, παρὰ τὴν νόμω διαρπαγὴν τῶν ἀγαθῶν τῶν ναῶν καὶ τὴν ἀπαγόρευσιν τῶν νυκτερινῶν θυσιῶν (Cod. Theod. ἔ. ἀ. καὶ Cod. Theod. IX, 16, 7, Ζώσιμος IV, 3) ἐπεδείχθη ἀπόλυτος ἀνεκτικότης ἐναντι τῶν ἐθνικῶν καὶ μάλιστα τῆς κυρίως Ἑλλάδος, ἔνθα ὁ τότε ἀνθύπατος Vettius Agorius Praetextatus ἠρνήθη νὰ ἐφαρμόσῃ τὸν νόμον τῆς ἀπαγορεύσεως τῶν νυκτερινῶν θυσιῶν καὶ « ἐπέτρεπεν ἀργοῦντος τοῦ νόμου πράττεσθαι πάντα κατὰ τὰ ἐξ ἀρχῆς πάτρια » διίσχυρίζομενος ὅτι « τοῦτον τὸν νόμον ἀβίωτον τοῖς Ἑλλησι καταστήσειν τὸν βίον εἰ μέλλοιεν κωλύεσθαι τὰ συνέχοντα τὸ ἀνθρώπειον γένος ἀγιώτατα μυστήρια κατὰ θεσμὸν ἐκτελεῖν » (Ζώσιμος IV, 3, καὶ J. Nietzler ἐν Klio X 1910, 463 κ. ἔ.) Ὀλίγον ἀργότερον ὁ αὐτὸς Ἀγόριος Πραιτεξτάτος, ὡς ἐπαρχὸς Ρώμης, (Praefectus Urbi) μετὰ τῶν ἐτῶν 367-368, ἀπηγόρευσε τὴν πρὸς ἱερὰ οἰκοδομήματα προσκόλλησιν τῶν τοίχων ἰδιωτικῶν οἰκιῶν (Amm. Marc. 27, 9, 10) καὶ ἀνίδρυσεν τὴν στοᾶν τῶν δώδεκα θεῶν (porticus deorum consentium πρβ. CIL. VI, 102, καὶ Nietzler ἔ. ἀ. σ. 466). Καὶ εἶναι μὲν ἀληθὲς ὅτι φανατικοὶ χριστιανοὶ καὶ ἰδιαιτέρως οἱ μοναχοὶ προσέβαινον εἰς παντοίας ἐναντίον τῶν ἐθνικῶν αὐθαιρεσίας (ἰδ. κυρίως Λιβ. λόγοι XXX « ὑπὲρ ἱερῶν » καὶ Ambros.

epist. 40, 13 καὶ 41, 27), ἀλλὰ τὸ ἐπίσημον κράτος παρεῖχεν εἰς τοὺς ἐθνικοὺς τὸ δικαίωμα νὰ ἐκτελῶσιν ἐλευθέρως τὰ τῆς θρησκείας των, ἐπιτρέπον διὰ διατάγματος ἐκδοθέντος ἐν ἔτει 371 καὶ αὐτὴν τὴν σπλαγχοσκοπεῖαν, ἣτις δὲν ἔπρεπε νὰ θεωρηθῇ ὡς μαγεία καὶ ἐπιστῶν τὴν προσοχὴν τῶν διοικητικῶν ὑπαλλήλων ἐπὶ τῆς αὐστηρᾶς τηρήσεως τῶν παλαιότερων νόμων διὰ τὴν ἐλευθερίαν τῆς θρησκευτικῆς πίστεως (Cod. Theod. XVI, 1, 1 καὶ IX, 16 9).

Ὁ πρῶτος ὅστις ἔλαβεν αὐστηρότερα κατὰ τῶν ἐθνικῶν μέτρα ὑπῆρξεν ὁ αὐτοκράτωρ Γρατιανός, ὅστις ἠρνήθη μάλιστα νὰ φέρῃ τὴν στολὴν τοῦ Ποντίφηκος « ἀθέμιτον εἶναι χριστιανῶ τὸ σχῆμα νομίσας » καίτοι πρὸ αὐτοῦ καὶ ὁ Μέγας Κωνσταντῖνος καὶ οἱ μετ' αὐτὸν καὶ ὁ Οὐάλλης καὶ ὁ Οὐαλεντιανὸς φαίνεται ὅτι « ἀσμενέστατα » ἐδέχθησαν τὴν τιμὴν (Ζώσιμος IV, 36. Ο J. Palanque ἐν Byzantion VIII, 1933 σ. 41 κ. ἔ. ὑποστηρίζει ὅτι ὁ Γρατιανὸς ἀπέβαλε τὴν στολὴν μεταγενεστέρως καὶ δὴ μετὰ τὸ 379 καὶ ἕως ἐν ἔτει 382). Οὕτω διὰ διαταγμάτων, ἐκδοθέντων ὑπὸ τοῦ Γρατιανοῦ (381) καὶ τῶν μετ' αὐτὸν Οὐαλεντιανοῦ τοῦ Β' καὶ Θεοδοσίου τοῦ Α' ἤρθησαν τὰ δικαίωμα διαθήκης τῶν ἐθνικῶν καὶ ἀπηγορεύθησαν αἱ ἐπισκέψεις καὶ τὰ ἀφιερῶματα εἰς τοὺς ναοὺς τῶν ἐθνικῶν (Cod. Theod. XV, 17, 1, 2. XVI, 10, 7). Δι' ἑτέρου δὲ διατάγματος ἐκδοθέντος ὑπὸ τοῦ Γρατιανοῦ ἀφηρέθησαν ἐκ πλείστων ἐθνικῶν ἱερῶν, αἱ πρόσοδοι τὰ ἀκίνητα καὶ τὰ προνόμια αὐτῶν ὡς ἐπίσης καὶ πᾶσα κρατικὴ προστασία (Cod. Theod. XVI, 10, 20, 1 Symmachus relatio III, 7 Ambros. epist. XVIII, 16). Ἀλλὰ παρὰ ταῦτα ἡ εἰδωλολατρικὴ θρησκεία ἐξηκολούθει νὰ ἀκμάζῃ ἀκόμη εἰς πλείστας ἐπαρχίας τοῦ κράτους, εἰς τὴν Γαλλίαν καὶ τὴν Ἰσπανίαν, τὴν Αἴγυπτον, τὴν Ἀφρικὴν καὶ τὴν κυρίως Ἑλλάδα (Geffken ἔ. ἀ. σ. 143 κ. ἔ.). Εἰς τὴν Ἑλλάδα ἰδιαιτέρως ἡ Ἑλευσίς καὶ τὰ ἄλλα μεγάλα ἱερὰ διατηροῦσι μέρος τῆς παλαιότερας αὐτῶν αἴγλης (Pauly-Wissowa RE VI 1, 1122, CIL VI 1, 1779) καὶ ναοὶ καὶ ἀγάλματα ἀφιερροῦνται εἰς τοὺς ἀρχαίους θεοὺς (I. G. XII, 5, 229). Ἡ ἀνωτέρα καλλιτεχνικὴ ἀξία τῶν ἔργων τῆς τέχνης, καίτοι παριστάντων ἀρχαίους θεοὺς, ἐξηκολούθει νὰ συγκινῇ τοὺς αὐ-

τοκράτορας, ὡς δεικνύει διάταγμα τοῦ ἔτους 382 (Cod. Theod. 10, 8), δι' οὗ ἠνοίγετο πάλιν διὰ τὸ κοινὸν ναὸς τῆς Ὀσροηνῆς ἐν Μεσοποταμίᾳ λόγῳ τῶν ὠραίων ἀγαμάτων, αἵτινα ἐκόσμουσαν αὐτόν. Ὄταν δέ, μετὰ τὸν ἀτυχή θάνατον τοῦ Γρατιανοῦ, ἡ praefectura Illyrici Italiae et Africae περιῆλθεν εἰς τὸν ἀδελφὸν αὐτοῦ Οὐαλεντινιανὸν τὸν Β', οἱ ἐθνικοὶ ἀπήλαυσαν σχετικῆς τιнос ἀνεκτικότητος καὶ ἐλευθερίας ἰδίως μετὰ τὸν ὑπ' αὐτοῦ ἐν ἔτει 384 διορισμὸν τοῦ Ἀγορίου Πραιτεξτάτου ὡς διοικητοῦ (Prefectus praetorio) τῆς Ἰταλίας καὶ τοῦ Συμμάχου ὡς ἐπάρχου τῆς Ρώμης (praefectus Urbi). Κατόρθωσε τότε ὁ Πραιτεξτάτος νὰ ἐκμαιεύσῃ αὐτοκρατορικὴν διαταγὴν, δι' ἧς ἅπαντες οἱ εἰς χεῖρας χριστιανῶν εὐρισκόμενοι θησαυροὶ ἐξ ἀρχαίων ναῶν ὄφειλον νὰ ἐπιστραφῶσιν εἰς τοὺς ἀρχικοὺς αὐτῶν κατόχους (Symm. Epist. X, 21, 3 κ., ἐ., Nietzler Klío X, 1910, 470). Τὸ κέντρον τοῦ ἀγῶνος ἐπιβίωσης τῆς ἐθνικῆς λατρείας κατέστη τότε ἡ Ἰταλία ὑπὸ τὴν ἡγεσίαν τῆς πλουσίας ἔτι κοινωνίας τῶν εὐγενῶν τῆς Ρώμης. Τὰ ἐνδαιτήματα τῶν Σαλίων ἀποκαθίστανται ἐπὶ τοῦ Παλατινοῦ (CIL VI, 1 2158, Wissowa, Religion u. Kult d. Römer 99, 1), ἱερὰ ἀνιδρύονται εἰς τὸν Μίθραν, δαπάναις πλουσιῶν ἰδιωτῶν (Schultze ἔ. ἀ. II, 181 κ. ἐ.) καὶ πείσμων ἕρις ἀναφύεται, μεταξὺ τῶν ἐθνικῶν ὑπὸ τὴν ἡγεσίαν τοῦ Συμμάχου καὶ τῶν χριστιανῶν ὑπὸ τὴν καθοδήγησιν τοῦ ἐπισκόπου Ρώμης Δαμάσου (366-384) διὰ τὴν ἐν τῇ Συγκλήτῳ ἐπαναφορὰν τοῦ, ὑπὸ τοῦ Ἰουλιανοῦ ἐπανιδρυθέντος καὶ πάλιν ἐπὶ τοῦ Γρατιανοῦ ἀπομακρυνθέντος, βωμοῦ τῆς Νίκης. Μετὰ τὴν ἀποτυχίαν τῆς πρώτης, πρὸς τὸν Γρατιανὸν ὑπὸ τὸν Σύμμαχον πρεσβείας τῶν πλειοψηφούντων ἐθνικῶν τῆς Ρωμαϊκῆς Συγκλήτου (Schultze ἔ. ἀ. I, 225, Seeck ἔ. ἀ. V, 186) νέα πρεσβεία καὶ πάλιν ὑπὸ τὸν Σύμμαχον ἀποστέλλεται, κατὰ τὸ θέρος τοῦ ἔτους 384, ἵνα προσεταιρισθῇ τὴν εὐνοίαν τοῦ νέου αὐτοκράτορος Οὐαλεντινιανοῦ τοῦ Β'. Τότε δὲ ἀπηύθυνεν ὁ Σύμμαχος πρὸς τὸν αὐτοκράτορα τὴν περιφημὸν ἀναφορὰν του (Relatio 3) διὰ τὴν ἄρσιν τῶν καταπιεστικῶν μέτρων τοῦ Γρατιανοῦ, ἣν ἀντέκρουσε δι' ἐπιστολῆς του μετὰ τῆς αὐτῆς παρηρησίας καὶ δξύτητος ὁ Μεδιολάνων

Ἀμβρόσιος (epist. XVII). Εἰς τὴν ἔντονον ταύτην ἀντίδρασιν τῆς Ρωμαϊκῆς Συγκλήτου καὶ γενικώτερον τῆς ἀρχαίας κοινωνίας τῆς Ρώμης ἀφ' ἑνὸς καὶ εἰς τὴν ἀρχαίαν αἴγλην τῶν ἱερῶν τῆς παλαιᾶς Ἑλλάδος ἀφ' ἑτέρου, ὀφείλεται τὸ γεγονὸς ὅτι ἡ ἀπόλυτος ἐπικράτησις τοῦ χριστιανισμοῦ προηγεῖται εἰς τὰς ἀνατολικὰς κυρίως ἐπαρχίας τοῦ Κράτους. Οὕτως ἐνῶ εἰς τὴν Δύσιν ἡ αὐτοκρατορικὴ διοίκησις ἀρκεῖται εἰς τὴν ἀπαγόρευσιν τῶν μεγάλων ἐθνικῶν ἑορτῶν (Cod. Theod. XII, 1, 112 τοῦ 386, Schultze ἔ. ἀ. I, 258, 3) εἰς τὴν Ἀνατολήν ὁ Θεοδόσιος ὑπὸ τὴν ἐπίδρασιν τοῦ πλειοψηφούντος χριστιανικοῦ κόσμου ἐπισπεύδει, δι' ἐπισήμων ἀποστολῶν καὶ βιαίων πολλάκις μέσων, τὸν ἐκχριστιανισμὸν τοῦ Κράτους. Πρὸς ἐπιβολὴν τῶν κατὰ τῶν ἐθνικῶν ληφθέντων μέτρων ἐκλέγει τὸν ὑπαρχον τῆς αὐλῆς Κυνήγιον, ὅστις καὶ ἀποστέλλεται εἰς τὰς ἀνατολικὰς ἐπαρχίας τοῦ Κράτους, ἵνα ἐπιμεληθῇ διὰ τὴν τήρησιν τῶν αὐτοκρατορικῶν διαταγμάτων περὶ ἀπαγορεύσεως τῶν θυσιῶν καὶ τῆς σπλαχνοσκοπείας (Cod. Theod. XVI, 10, 9 Schultze ἔ. ἀ. I, 260). Ὑπὸ τὴν ἐπίδρασιν τῆς φανατικῆς χριστιανῆς συζύγου του Ἀκανθίας, ὁ Κυνήγιος δεικνύει ὑπερβάλλοντα ζῆλον εἰς τὴν δίωξιν τῆς ἐθνικῆς λατρείας. Εὐρισκόμενος ἐν Αἰγύπτῳ ἐν ἔτει 388, κλείει τὰς θύρας πλείστον ναῶν καὶ ἀπαγορεύει καὶ αὐτὴν τὴν τόσον ἐν Αἰγύπτῳ διαδεδομένην λατρείαν τοῦ Σεράπιος (Ζώσιμος IV, 37, 3, Seeck ἔ. ἀ. V σ. 218). Εἰς αὐτὸν δὲ ὀφείλεται καὶ ἡ καταστροφὴ τοῦ ἐν Ἐδέσσει ναοῦ καὶ τοῦ ἐν Ἀπαμείᾳ ναοῦ τοῦ Διὸς ὑπὸ τοῦ ἐπισκόπου Μαρκέλλου (Λιβαν. λόγ. « ὑπὲρ ἱερῶν » 44-46, Θεοδώρητ. Ἐκκλ. Ἱστορ. V, 21, 5 κ. ἐ.).

Αἱ ἀκρότητες καὶ ὑπερβολαὶ ὅμως αὐταὶ τῶν χριστιανῶν καὶ ἰδίᾳ τῶν μοναχῶν ἐπέφερον τὴν ἀντίδρασιν καὶ αὐτοῦ τοῦ Θεοδοσίου, ὅστις μετὰ τὸν αἰφνίδιον θάνατον τοῦ Κυνηγίου διώρισε διάδοχόν του τὸν ἐθνικὸν Τατιανόν (Ζώσιμος IV, 45, 1, Mommsen Chron. Min. I, 224, 388, Van Loy ἐν Byz. Zeitschr. XXII, 319, H. Gregoire, Anatolian Studies σ. 161 κ. ἐ.), ἡ εὐνοία τοῦ αὐτοκράτορος στρέφεται τώρα καὶ πάλιν πρὸς τοὺς δύο ἐπιφανεστέρους ἐκπροσώπους τοῦ ἐθνικοῦ κόσμου τὸν Σύμμαχον εἰς τὴν Δύσιν καὶ τὸν Λιβάνιον εἰς τὴν

Ἀνατολὴν (Σωκρ. V, 14), ὁ πρῶτος προκρίνεται διὰ τὸ ἀξίωμα τοῦ Ὑπάτου, ὁ δεύτερος λαμβάνει τιμητικῶς τὸν τίτλον τοῦ Ἐπάρχου, ἀφοῦ ἀμφοτέρω ἐτυχον τῆς συγγνώμης τοῦ αὐτοκράτορος, διὰ προηγουμένης κατ' αὐτῶν κατηγορίας, ἀπαλλαγέντος, ὡς φαίνεται, τῆς ἐπιδράσεως τῶν χριστιανῶν συμβούλων του καὶ ἰδίᾳ τοῦ πολλοῦ ἐπισκόπου Ἀμβροσίου Μεδιολάνων (Symm. epist. III, 55, 84, Mommsen ἔ. ἀ. III, 525 καὶ ἐν Hermes XXXVI, 212, Seeck ἔ. ἀ. V 225, 529). Κατὰ τοὺς χρόνους δὲ τούτους καὶ δὴ μεταξὺ τῶν ἐτῶν 389 καὶ 391 ἐγράφη ὁ περίφημος «*ὑπὲρ ἱερῶν*» λόγος τοῦ Λιβανίου, ἀπευθυνόμενος πρὸς τὸν αὐτοκράτορα Θεοδοσίον, διὰ τὸν τετρατισμὸν τῶν κατὰ τῶν ἐθνικῶν ναῶν βανδαλισμῶν τῶν χριστιανῶν καὶ ἰδιαίτερος τῶν μοναχῶν. (Περὶ τῆς χρονολογίας τοῦ λόγου τούτου πρβ. Geffken ἔ. ἀ. σ. 297 anm. 94 Seeck ἔ. ἀ. V σ. 526, Förster u. Münscher Pauly-Wissowa R. E. XII, 2, 2504, καὶ ἰδίως R. Van Loy ἐν Byzantion VIII, 1933 σ. 17 κ. ἑ.). Ὁ λόγος οὗτος τοῦ Λιβανίου ἀποτελεῖ σπουδαιότατην πηγὴν διὰ τῆς ἀπὸ τοῦ Μεγάλου Κωνσταντίου καὶ ἐντεῦθεν ἱστορίας τῶν ἀρχαίων μνημείων. Οὕτως, κατὰ τὸν Λιβάνιον, ἐπὶ τοῦ Μεγάλου Κωνσταντίου ὑπῆρχε μὲν πτωχεία εἰς τὰ ἱερά, «*παρῆν δὲ ὄραν ἅπαντα τᾶλλα πληροῦμενα*» ἐπὶ δὲ τοῦ Κωνσταντίου ἀπηγορεύθησαν μόνον αἱ θυσίαι (6, σελ. 90). Μετὰ δὲ τὸν θάνατον τοῦ Ἰουλιανοῦ τοῦ ἐπαναγαγόντος τὴν ἀρχαίαν θρησκείαν, ὁ Λιβάνιος μνημονεῦει τὸν ὑπὸ τοῦ Οὐάλεντος καὶ Οὐαλεντινιανοῦ ἐκδοθέντα νόμον, τὸν ἐπαναληφθέντα καὶ ὑπ' αὐτοῦ τοῦ Θεοδοσίου περὶ τῆς ἀπαγορεύσεως τῶν ἀναιμάκτων θυσιῶν. Ρητῶς δὲ ἀναφέρει ὁ Λιβάνιος ὅτι καὶ ὁ λιβανωτὸς καὶ αἱ ἄλλαι, ἀπὸ τῶν λοιπῶν θυμιαμάτων τιμαὶ εἰς τοὺς ἐθνικοὺς θεοὺς ἐπετρέποντο καὶ ἐπιτίθεται δριμύτατα κατὰ τῶν μελανειμονούντων μοναχῶν, οἵτινες «*καὶ κρατοῦντος τοῦ νόμου θεοῦσιν ἐφ' ἱερά ξύλα φέροντες καὶ λίθους καὶ σίδηρον, οἱ δὲ καὶ ἄνευ τούτων χεῖρας καὶ πόδας*» (8, σ. 91). Πρέπει λοιπὸν νὰ ὑποθέσωμεν ὅτι αἱ κατὰ τῶν μοναχῶν κατηγορίαι αὗται τοῦ Λιβανίου ἀναφέρονται κυρίως εἰς τοὺς χρόνους τοὺς ὀλίγον προγενεστέρους τῆς ὑπὲρ τῶν ἐθνικῶν μεταστροφῆς τοῦ Θεοδοσίου καὶ ἰδίᾳ εἰς

τὰς ὑπὸ τοῦ ἀνωτέρω ἀναφερθέντος Κυρηναίου διαπραχθείσας κατὰ τῶν ἐθνικῶν μνημείων καταστροφάς. Οὕτω δυνάμεθα ἴσως μετὰ τινος πιθανότητος νὰ θεωρήσωμεν τὰ ἔτη ταῦτα ὡς τὸ παλαιότερον ὄριον τὸν *terminum post quem* διὰ τὴν καταστροφὴν τοῦ εἰδωλολατρικοῦ ναοῦ τῆς Κερκύρας.

Εἰς τὴν χρονολόγησιν ὁμοῦς ταύτην ἀντιτάσσονται, νομίζω τὰ ἑξῆς. 1. Αἱ ὑπὸ τοῦ Λιβανίου ἀναφερόμεναι καταστροφαὶ ἀναφέρονται κυρίως εἰς τοὺς ἐν ταῖς ἀνατολικαῖς ἐπαρχίαις εὐρισκομένους ναοὺς καίτοι φράσεις ὡς ἡ «*καθαυμένων ὄροφῶν, κατασκαπτομένων τοίχων, κατασπασμένων ἀγαλμάτων, ἀνασπασμένων βωμῶν*» ἐνθυμίζει τὸ λεκτικὸν τῆς ἐπιγραφῆς τῆς Παλαιοπόλεως «*Ἑλλήνων τεμένη καὶ βωμοὺς ἐξαλαπάξας*». Ἄλλ' ἡ Κέρκυρα ὑπήγειο κατὰ τοὺς χρόνους τούτους εἰς τὴν Praefectura Illyrici Italiae et Africae καὶ παραδείγματα καταστροφῆς ναῶν κατὰ τοὺς χρόνους τούτους εἰς τὴν κυρίως Ἑλλάδα καὶ τὴν Ἰταλίαν, καθ' ὅσον γνωρίζω, δὲν ἀναφέρονται (ἰδὲ καὶ ἀνωτέρω σ. 44).

2. Δυσκόλως δύναται τις νὰ πιστεύσῃ ὅτι εἰς πόλεις, ἔνθα ἡ παρακολούθησις τῆς ἐφαρμογῆς τῶν νόμων ἦτο πολὺ πλέον αὐστηρά, ἢ δύνατο ἐπίσκοπός τις, ἄσημος, καθὼς φαίνεται, νὰ παραβῆναι ἐπισήμως διαταγὰς τοῦ κράτους καὶ νὰ ἐπαίρῃται διὰ τὴν καταστροφὴν ἀρχαίων μνημείων. Καὶ αὐτὸς δὲ ὁ Λιβάνιος ὁμολογεῖ ὅτι «*τολμᾶται μὲν οὖν κἂν ταῖς πόλεσι τὸ πολὺ δὲ ἐν τοῖς ἀγροῖς*» (8 σ. 92), ὅπου εὐκολωτέρα ἢ δύνατο νὰ εἶναι ἡ παράβασις τῶν αὐτοκρατορικῶν διαταγμάτων. Μέχρι δὲ τῆς ἐποχῆς ταύτης τοῦλάχιστον, ἡ καταστροφὴ τῶν ναῶν ἐθεωρεῖτο πρᾶξις παράνομος, ἥτις ἢ δύνατο νὰ λάβῃ χώραν πιθανῶς ἐκεῖ ἔνθα οἱ χριστιανοὶ εὐρίσκοντο ἐν πλειοψηφίᾳ. Ὅπου δὲ τοῦναντίον οἱ ἐθνικοὶ ἦσαν ἀκόμη πολυάριθμοι, καὶ ὡς ἐκ τούτου ὑπολογιστέα δύναιμι, ὡς π. χ. ἐν Ρώμῃ καὶ τῇ κυρίως Ἑλλάδι, ἡ θρησκευτικὴ ἐλευθερία, ἐπισήμως καθιερωμένη, δὲν ἦτο ὅπως ἀλλαχοῦ, ὀνομαστικῆ ἄλλ' ἐν ἰσχύϊ καὶ πραγματικῇ (πρβ. καὶ M. Albert de Broglie L'eglise et l'empire romain I, σ. 446 κ. ἑ., V. Schultze ἔ. ἀ. II, 170 κ. ἑ.). Τὸ ὅτι δὲ ὁ Λιβάνιος εἰς παλαιότερους λόγους του ἀναφέρει

καταστροφὰς ναῶν καὶ ἐπὶ Μ. Κωνσταντίνου («*Μονωδία ἐπὶ Ἰουλιανῶ*» XVII, 7) καὶ ἐπὶ Ἰοβιανοῦ (ἔ. ἄ. XVII, 34 καὶ ἔ. ἄ. XVIII, 287) δὲν πρέπει νὰ θεωρηθῆ ὡς ἀσφαλῆς ἀπόδειξις, ἀφοῦ ὑπ' αὐτοῦ τούτου ἀναιροῦνται ταῦτα εἰς τὸν «*ὑπὲρ ἱερῶν*» λόγον του. Ἀλλὰ καὶ τὰ ἀναφερόμενα ἐν τῇ ἐπιστολῇ (883, 2) «*τῶ ἱεροφάντῃ*» πρέπει νὰ τοποθετηθῶσιν εἰς μεταγενεστέρους χρόνους (Seeck, Briefe d. Libanios, 178). Ὑπὸ τὴν ἐπίδρασιν δὲ τοῦ Λιβανίου καὶ τοῦ ἕξ ἐθνικῶν περιβάλλοντός του ὁ Θεοδόσιος ἐξέδωκε καὶ νέαν διαταγὴν διὰ τὴν ἀπαγόρευσιν τῶν αὐθαιρεσιῶν τῶν μοναχῶν (Cod. Theod. XVI, 10 Σεπτ. 390).

Ἡ ὀριστικὴ ὑπὸ τοῦ ἐπισήμου κράτους καταδικητῆς ἀρχαίας θρησκείας ἐπιβάλλεται κυρίως μετὰ τὴν ἐν ἔτει 390 στάσιν τῆς Θεσσαλονίκης (πρβ. Γ. Κόλια, Ἡ προβυζαντινὴ Θεσσαλονίκη καὶ ἡ στάσις τοῦ 390) καὶ τὴν ἐπακολουθήσασαν φοβερὰν σφαγὴν διὰ τὴν δικαιολογίαν τῆς ὁποίας ἠναγκάσθη οὗτος νὰ ἐπιζητήσῃ καὶ πάλιν τὴν συνδρομὴν καὶ ὑποστήριξιν τοῦ Ἀμβροσίου Μεδιολάνων, τοῦ ὁποίου ἀγογγύστως ἐδέχθη τὰ ἐπιτίμια, καὶ τοῦ χριστιανικοῦ ἐν γένει κόσμου. Οὗτω διὰ σειρᾶς διαταγμάτων, ἀπηγορεύθη γενικώτερον ἢ ἀρχαία λατρεία, αἱ θυσίαι καὶ ἡ εἴσοδος ἀκόμη εἰς τοὺς ναοὺς, ἢ προσφορὰ ἔστω καὶ μικρῶν εἰδωλίων, οἱ δὲ κατὰ τόπους δικασταὶ καθίσταντο ὑπεύθυνοι, διὰ τὰς τυχόν παραβάσεις τῶν διαταγῶν τούτων (Cod. Theod. XVI, 10, 10, Φεβρ. 391, XVI, 10, 11, Ἰούν. 391 XVI, 10, 12, Νοεμβρ. 392). Παρὰ δὲ τὸ γεγονός ὅτι δὲν ἐπεβάλλετο διὰ τῶν ἀνωτέρω διαταγμάτων καὶ ἡ καταστροφὴ τῶν ἀρχαίων ναῶν οἱ χριστιανοὶ τῶν ἀνατολικῶν ἐπαρχιῶν καθοδηγούμενοι ὑπὸ φανατικῶν ἱερομένων προέβαινον, ὑπὸ τὸ πρόσχημα τῆς αὐτοκρατορικῆς προστασίας εἰς πλείστους βανδαλισμούς, οἵτινες ἐξήγειρον πολλὰς τὸν πολυάριθμον εἰσέτι ἐθνικὸν κόσμον. Χαρακτηριστικὴ πρὸς τοῦτο εἶναι ἡ καταστροφὴ τῶν ναῶν τῆς Ἀλεξανδρείας ὑπὸ τὰς ὀδηγίας τοῦ ἐπισκόπου Θεοφίλου καὶ ἡ ἐπακολουθήσασα ὑπὸ τὴν ἡγεσίαν τοῦ νεοπλατωνικοῦ Ὀλυμπίου στάσις τῶν ἐθνικῶν, τῆς ὁποίας ἀποτέλεσμα ὑπῆρξεν ἡ διαταγὴ τοῦ αὐτοκράτορος καταστροφὴ τοῦ περιφήμου Σεραιείου (Σωκρ. V, 16 κ. ἔ., Σωζομ. VII, 15, Ruf. hist. eccl. XI,

22, κ. ἔ., J. Geffken, Archiv für Religionswiss. XIX, 1919, 313). Ἀντιθέτως ὁμως εἰς τὴν κυρίως Ἑλλάδα ἐξακολουθεῖ ζωηρὰ ἀκόμη ἡ κίνησις τῶν ἐθνικῶν καὶ ἡ ὑπὸ τὴν ἀνοχὴν, ὡς φαίνεται, τοῦ αὐτοκράτορος ἄσκησις τῆς ἀρχαίας λατρείας (πρβ. J. Geffken, Der Ausgang d. griech-römischen Heidentums σ. 159), εἰς δὲ τὴν Ἰταλίαν ὑπὸ τὴν προστασίαν τοῦ Ἀρβογάστρου, τοῦ ἐπάρχου τῆς Ἰταλίας Νικομάχου Φλαβιανοῦ καὶ τοῦ σφετεριστοῦ τοῦ θρόνου γραμματικοῦ Εὐγενίου (392-394) νέα προσπάθεια καταβάλλεται πρὸς ἐπαναφορὰν τῆς εἰδωλολατρικῆς πίστεως (J. Geffken ἔ. ἄ. σ. 159 καὶ 299, G. Rauschen Jahrb. d. Christ. Kirche unter Kaiser Theodosius σ. 366 κ. ἔ.). Δικαίως δὲ θεωρεῖται ἡ παρὰ τὰς προσβάσεις τῶν Ἰουλιανῶν Ἄλπεων νίκη τοῦ Θεοδοσίου ὡς ἡ ἀποφασιστικὴ καὶ τελειωτικὴ πλέων ἦττα τοῦ εἰδωλολατρικοῦ κόσμου τῆς Δύσεως. Διότι ταύτην ἐπηκολούθησε καὶ πάλιν ἡ ἐκδοσις νέων διαταγμάτων, δι' ὧν ἀπηγορεύοντο αἱ ἐορταὶ τῶν ἐθνικῶν, ἐπανελαμβάνοντο αἱ παλαιότεραι διαταγαὶ διὰ τὴν ἀπαγόρευσιν τῶν θυσιῶν καὶ τῶν ἐπισκέψεων τῶν ἀρχαίων ναῶν καὶ ἀφηροῦντο τὰ προνόμια τῶν ἱερέων καὶ ἱεροφαντῶν (Cod. Theod. II, 8, 19. XVI, 10, 13, 14. XVI, 7, 6). Ἀπὸ τῆς ἐποχῆς ταύτης καὶ ἐξῆς πᾶσα καταστροφὴ τῶν ἀρχαίων εἰδωλολατρικῶν μνημείων τυγχάνει τῆς ἐπιδοκιμασίας τοῦ ἐπισήμου κράτους ἂν καὶ διὰ τοῦ διατάγματος ἐκδοθέντος κατὰ τοὺς πρώτους χρόνους τῆς βασιλείας τοῦ Ἀρκαδίου (Cod. Theod. XVI, 10, 16, Ἰουλ. 399) ἀντιδιαστέλλονται οἱ ναοὶ τῶν πόλεων τῶν τῆς ἐξοχῆς: «*Si qua in agris templa sunt sine turba ac tumultu diruantur. His enim disjectis atque sublatis omnis superstitioni materia consumatur*». Ἡ ἀντιδιαστολὴ δὲ αὕτη ἐπιτρέπει εἰς ἡμᾶς νὰ συμπεράνωμεν ὅτι οἱ ναοὶ τῶν πόλεων, ἂν καὶ κλειστοὶ εἰς τὴν δημοσίαν λατρείαν, ὑφίσταντο ἀκόμη καὶ μόνον διὰ νεωτέρου διατάγματος τοῦ 407 (Cod. Theod. XVI, 10, 19) ἐπεβάλλετο ἡ ἀπομάκρυνσις τῶν ἀγαμάτων, ἡ καταστροφὴ τῶν βωμῶν καὶ ἡ πρὸς δημοσίας ἀνάγκας χρησιμοποίησις τῶν ἐθνικῶν ναῶν, ἀνετίθετο δὲ ἡ ἐπίβλεψις καὶ ἡ ἐφαρμογὴ τοῦ νόμου εἰς τοὺς ἐπισκόπους, εἰς οὓς ἐδίετο ἡ ἐξουσία, ὅπως χρησιμοποιοῦσι καὶ

στρατὸν ἀκόμη διὰ τὴν ἐξαφάνισιν τῶν βωμῶν καὶ τῶν ἱερῶν. Δι' ἐτέρου δὲ διατάγματος τοῦ Θεοδοσίου τοῦ Β' τοῦ ἔτους 435 (Cod. Theod. XVI, 10, 25) ἐπιβάλλεται, ὅπως ἅπαντες γενικῶς οἱ ναοὶ καὶ τὰ ἱερά τῶν ἀρχαίων Θεῶν, ἐὰν ὑφίστανται ἀκόμη τινά, καταστραφῶσι ἢ μετατραπῶσιν εἰς χριστιανικοὺς ναοὺς.

Ἐκ τούτου δυνάμεθα, νομίζω, μετὰ πολλῆς πιθανότητος νὰ θεωρήσωμεν τὴν μεταξὺ τῆς ἐκδόσεως τῶν διαταγμάτων τοῦ Ἀρκαδίου (402) καὶ τοῦ Θεοδοσίου τοῦ Β' (435) χρονικὴν περίοδον ὡς τὸ τελευταῖον ὄριον, τὸν *terminum ante quem* διὰ τὴν καταστροφὴν τοῦ εἰδωλολατρικοῦ ναοῦ τῆς ἀρχαίας πόλεως καὶ νὰ τοποθετήσωμεν τὴν, κατὰ τὰ ἔτη ταῦτα ἢ τὴν ἀκολουθήσαντα δεκαπενταετίαν, χρησιμοποιήσιν τοῦ οἰκοδομικοῦ ὕλικου διὰ τὴν κτίσιν τῆς χριστιανικῆς βασιλικῆς τῆς Παλαιοπόλεως. Διότι κατὰ τὸ 451-457 ἐπίσκοπος Κερκύρας ἀναφέρεται ὁ Σωτήριχος λαβὼν μέρος ἐν τῇ Δ' οἰκουμενικῇ Συνόδῳ τῆς Χαλκηδόνος (451) καὶ προσυπογράψας τὴν ἐπιστολὴν τῶν ἐπισκόπων Ἡπείρου πρὸς τὸν αὐτοκράτορα Λέοντα ἐναντίον τοῦ Τιμοθέου Αἰλίουρου, φρονέως τοῦ ἐπισκόπου Ἀλεξανδρείας Πρετερίου (458 μ. Χ. πρβ. Σπ. Παπαγεωργίου ἔ. ἀ. σ. 8 κ. ἔ.). Εἰς ταῦτα δύναται τις νὰ ἀντιτάξῃ ὅτι εἶναι πιθανὸν ὁ ἀναφερόμενος Ἰοβιανὸς νὰ κατέλαβε τὸν ἐπισκοπικὸν θρόνον τῆς Κερκύρας μετὰ τὸν Σωτήριχον ὅστις, ἂν καὶ δὲν γνωρίζομεν τὸ ἀκριβὲς ἔτος τοῦ θανάτου του, ὑπῆρξεν ἐπίσκοπος μέχρι τοῦλάχιστον τοῦ ἔτους 458. Ἄλλ' ἢ ἄποψις αὕτη εἶναι, νομίζομεν, καὶ διὰ τοὺς ἐξῆς λόγους ἀπίθανος. Μετὰ τὰ διατάγματα τοῦ Ἀρκαδίου καὶ μάλιστα τοῦ Θεοδοσίου τοῦ Β' (ἔ. ἀ.) οὐδεὶς ἐπετρέπετο νὰ ὑπάρχη ναὸς οἱ δὲ ὑφιστάμενοι ἀκόμη ἔδει νὰ χρησιμοποιηθῶσιν ὡς χριστιανικαὶ ἐκκλησίαι. Καὶ εἰς αὐτὰς δὲ τὰς Ἀθήνας, ἔνθα ἡ αἴγλη καὶ ἀπαράμιλλος τέχνη τῶν ἀρχαίων εἰδωλολατρικῶν ναῶν ἠδύνατο νὰ ἐπισύρῃ περισσότερον παντὸς ἄλλου ἐπαρχιακοῦ κέντρον, τὸν σεβασμὸν τῶν χριστιανῶν, ὁ Παρθενὼν εἶχεν, οὐχὶ πολὺ μετὰ τὸ 426, μετατραπῆ εἰς χριστιανικὸν τέμενος (πρβ. J. Strzygowski, *Die Akropolis in altbyzantinsh. Zeit*, Ath. Mitt. XIV, 1889 σ. 273 κ. ἔ. καὶ J. Laurent ἐν B. C. H. XXIII, 1889 σ. 272). Ἀλλὰ καὶ ἐξ αὐτῆς ἔξ ἄλλου τῆς ὁρθῆς ἐρμηνείας τῆς ἐπι-

γραφῆς τῆς Παλαιοπόλεως δυνάμεθα νὰ συμπεράνωμεν ὅτι ἡ καταστροφὴ τοῦ ἀρχαίου ναοῦ θὰ ἐγένετο εἰς χρόνους καθ' οὓς ὑφίσταντο, τῇ συγκαταθέσει ἢ τοῦλάχιστον τῇ ἀνοχῇ τοῦ ἐπισήμου Κράτους καὶ ἄλλα εἰδωλολατρικὰ μνημεῖα, οὕτως ὥστε ὁ βανδαλισμὸς οὗτος τοῦ ἐπισκόπου Ἰοβιανοῦ νὰ θεωρηθῆται, ἀπὸ χριστιανικῆς ἀπόψεως, ὡς πρᾶξις ἀφ' ἑνὸς μὲν ἐπαινετῆ καὶ ἀφ' ἐτέρου ἐξαιρετικῆ καὶ τολμηρᾶ καὶ ἀήθης, δικαιολογουμένη ἐκ τοῦ ὑπερβάλλοντος ζήλου πρὸς ἐπικράτησιν τῆς χριστιανικῆς πίστεως. Διότι δὲν θὰ εἶχε λόγον νὰ ἐξαιρέται ἢ πρᾶξις, μετὰ τόσου μάλιστα στόμφου, ἂν ἡ καταστροφὴ ἐλάμβανε χώραν εἰς χρόνους μεταγενεστέρους, μετὰ τὴν ὀλοσχερῆ πλέον ἐξαφάνισιν τῆς ἀρχαίας θρησκείας.

Πρὸς τὴν χρονολογίαν ταύτην συμφωνεῖ, νομίζω, καὶ ὁ ἐν γένει γλυπτικός καὶ ἀρχιτεκτονικός διάκοσμος τοῦ ναοῦ, (εἰκ. 5) οὗ τὴν συστηματικὴν μελέτην θέλει ἐπεξεργασθῆ ὁ καθηγητὴς κ. Ευγγόπουλος (πρβ. καὶ ἡμετέραν ἔκθεσιν ΠΑΕ, 1933 σ. 94 κ. ἔ.) Ἐπιβεβαιοῦται δὲ οὕτως ἀπαξ ἔτι ἡ ὑπὸ τοῦ καθηγητοῦ κ. Σωτηρίου ὁρθῶς διατυπωθεῖσα παρατήρησις, ὅτι ὀλίγοι ἐν Ἑλλάδι χριστιανικοὶ ναοὶ δύνανται μετὰ τινος πιθανότητος νὰ ἀποδοθῶσιν εἰς τὸν 4ον αἰῶνα ἐνῶ ἡ μεγάλη οἰκοδομικὴ δραστηριότης συμπίπτει εἰς τὸν 5ον αἰῶνα, εἰς δὲν ἀνάγονται αἱ πλεῖστα τῶν ἐν Ἑλλάδι παλαιοχριστιανικῶν βασιλικῶν μεταξὺ τῶν ὁποίων καὶ ἡ τῆς Κερκύρας (πρβ. Γ. Σωτηρίου Χριστ. καὶ βυζ. Ἀρχαιολογία I, σ. 292).

Ὁ καθορισμὸς τῆς κτίσεως τῆς τελευταίας ταύτης κατὰ τὸ πρῶτον ἡμῖς τοῦ 5ου αἰῶνος δύναται νὰ ἀποτελέσῃ ἀξιόλογον χρονολογικὴν ἀφετηρίαν διὰ τὴν χρονικὴν τοποθέτησιν τῶν ψηφιδωτῶν δαπέδων τῆς Ἑλλάδος<sup>1</sup>.

#### Ι. ΠΑΠΑΔΗΜΗΤΡΙΟΥ

<sup>1</sup> Ἰοβιανὸς ἐπίσκοπος Κερκύρας δὲν ἀναφέρεται ἐξ ἄλλων πηγῶν. Ὁ πρῶτος γνωστός ἡμῖν ἐπίσκοπος Κερκύρας εἶναι ὁ Ἀλητόδωρος, λαβὼν μέρος εἰς τὴν Α' Οἰκουμενικὴν Σύνοδον τῆς Νικαίας (A. Harnack, *Die Mission u. Ausbreitung d. Christentums* τ. II, σ. 786). Ὁ Σ. Παπαγεωργίου (ἔ. ἀ. σ. 8) ὀνομάζει τοῦτον ἐσφαλμένως Ἀπολλόδωρον (πρβ. καὶ Le Quien II, σ. 147), ὁ Γ. Κονιδάκης (ἔ. ἀ. σ. 233) Ἀλιτόδωρον κατὰ περίεργον σύμπτωσιν εἰς ἄλλος Ἰοβιανός, comes, κατέστρεψε τὴν 15 Μαρτίου τοῦ 399 μετὰ τοῦ Γαυδεντίου (Gaudentius) πατρὸς τοῦ Ἀετίου, τοὺς ναοὺς καὶ τὰ ἀγάλματα τῶν Θεῶν ἐν Καρχηδόνι (August. de civ. dei XVIII, 54. Mommsen ἔ. ἀ. I. 246). Ὁ δὲ ἐν τῇ ἐπιγραφῇ ἀναφερόμενος Ἐλπίδιος εἶναι βεβαίως ὁ δωρητὴς (περὶ τοῦ ὀνόματος πρβ. R. E.<sup>2</sup> VIII, 206, κ. ἔ.).

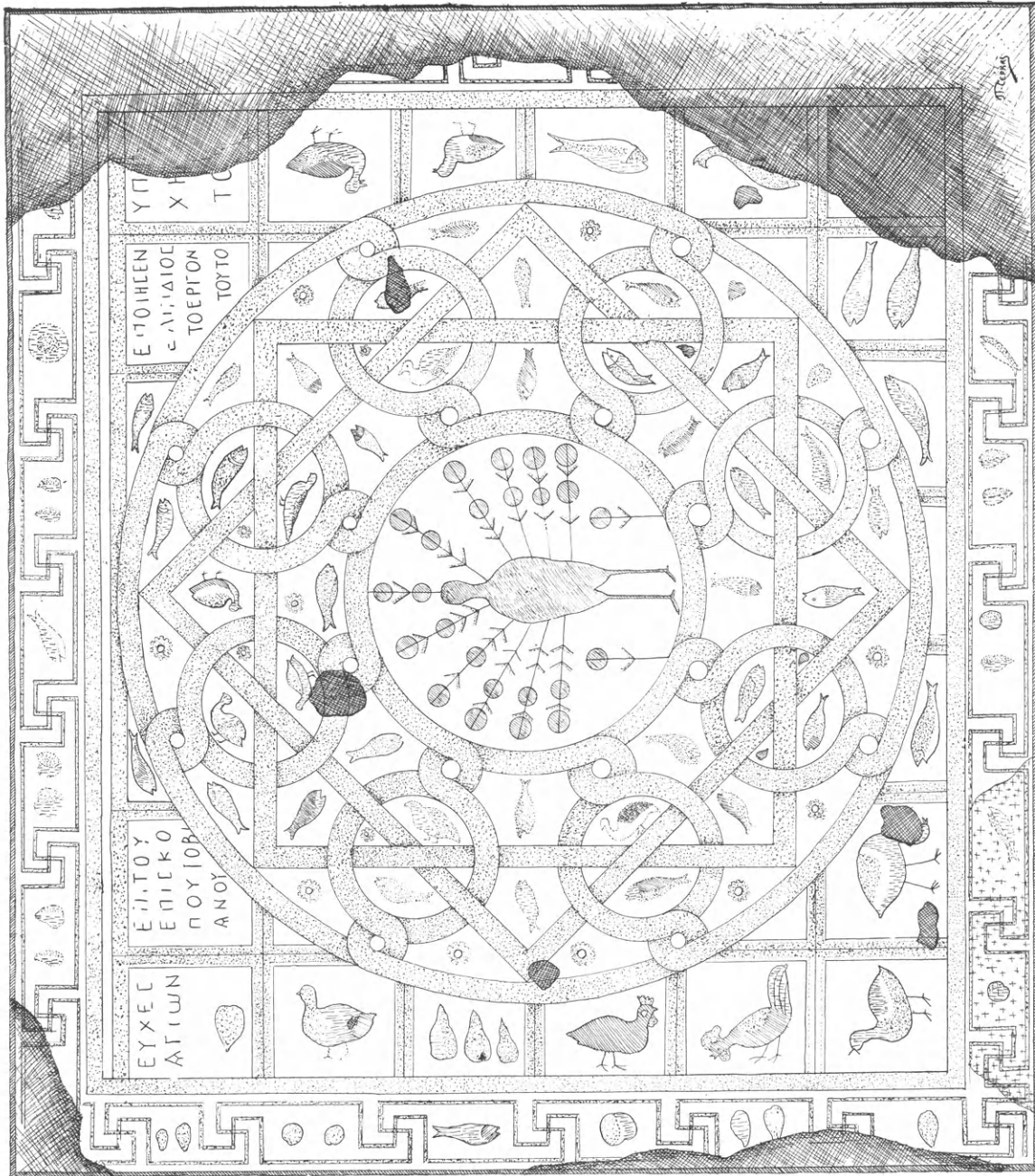

Πίν. 1. Σχεδιάσμα του ψηφιδωτού μετά της επιγραφής του επισκόπου Ιοβιανού.

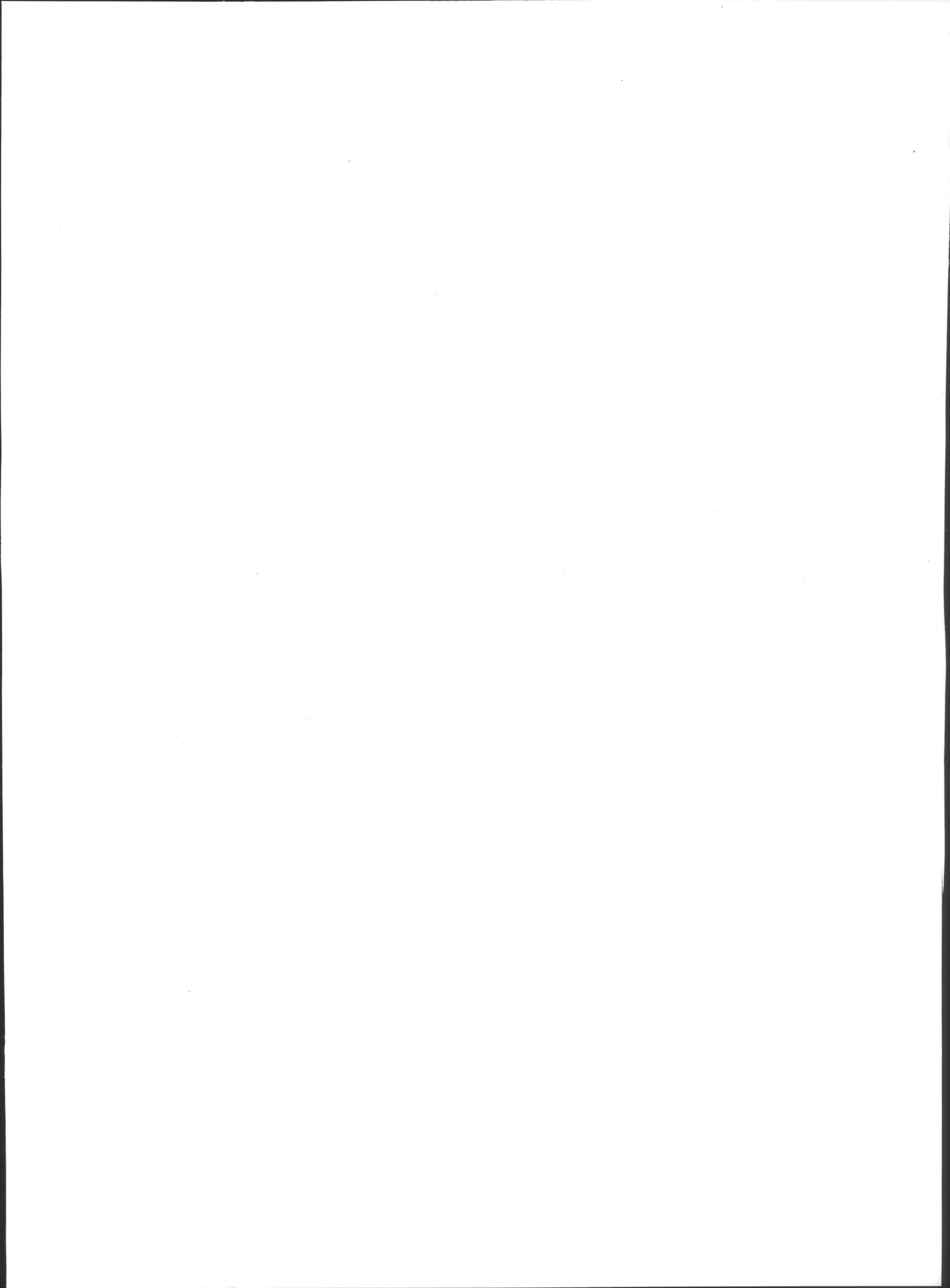



## ΕΠΑΝΟΡΘΩΣΕΙΣ

ΑΡΧΑΙΟΛΟΓΙΚΗ ΕΦΗΜΕΡΙΣ 1939 - 41

ΚΕΙΜΕΝΟΝ

σ.	β'	γρ.	Ἐξεδόθη ὁ παρῶν (78 - 80ὸς) τόμος...	
σ.	69	ὑποσ.	1	«Ἰωσήφ Χατζιδάκης Ἀρχ. Ἐφ. 1912» προσθετέον σ. 176 ἔξ.
σ.	74	στίχ.	21	ἀντὶ πίν. 3, 5 γρ. 2, 5.
σ.	84	ὑποσ.	3	«ἀνευρίσκεται ἐπὶ Κυκλαδικῆς πυξίδος, ΑΕ» προσθετέον 1899 πίν. 8 ἀρ. 11 α.
σ.	87	στίχ.	20	ἀντὶ «πίν. 3, 1 καὶ 5» γρ. πίν. 3, 1 καὶ πίν. 4.
σ.	88	στίχ.	15	«ὡς καὶ οἱ ἀντίστοιχοι ἐπὶ τοῦ πίνακος 5 ἀριθμοὶ» γρ. ἐπὶ τοῦ πίνακος 4.
σ.	88	ὑποσ.	3	ἀντὶ «ἐπὶ τῶν εἰκ. 15-17» γρ. εἰκ. 13-15.
σ.	108	στίχ.	2	ἀντὶ «Τῷ 461» γρ. 561.

ΧΡΟΝΙΚΑ

σ.	2	ὑπ' ἀρ.	8	νὰ διαγραφῆ ἡ λέξις «λουτροφόρος».
σ.	9	»	12	ἀντὶ «λουτροφόρος» γρ. λήκυθος.
σ.	10	»	34	ἀντὶ «δύο λουτροφόροι» γρ. λήκυθοι.
σ.	14	»	49	ἡ ἐπιγραφὴ ΦΙΛΗΜΑΝΤΩΝΟΣ ΟΥΓΑΤΗΡ νὰ γίνῃ ΦΙΛΗΜΑΝΤΩΝΟΣ ΟΥΓΑΤΗΡ.
σ.	16	εἰκ.	25	ἀντὶ «Λουτροφόρος Ἰπύλου» γρ. Λήκυθος Ἰπύλου.

Ἐν σ. 17, κατὰ παραδρομὴν ἐδημοσιεύθη ὑπ' ἀριθ. 4 ὡς ἀρχαῖον σταθμῖον Βυζαντινὴ σφραγίς, τῆς ὁποίας ἡ ἔκτυπος ἐπιγραφὴ πρέπει νὰ ἀναγνωσθῆ οὐχὶ Κεῖ(ων), ἀλλὰ Κ(υρί)ω (κῶ). Ὅμοια σφραγίς εὐρίσκεται ἐν τῷ Μουσείῳ τοῦ Ἀλμυροῦ καὶ ἔχει δημοσιευθῆ ἐν τῷ Δελτίῳ τῆς ἐν Ἀλμυρῷ Φιλαρχαίου Ἑταιρείας Ὅθρονος, τεύχ. 6 τοῦ 1906, σελ. 14, μετ' εἰκόνας γενομένης κατ' ἀποτύπωμα τῆς σφραγίδος ἤτοι μετὰ κανονικῆς φορᾶς τῶν γραμμάτων, ἐν ᾧ ἐπὶ τῆς σφραγίδος τὰ γράμματα εἶναι ἀντίστροφα, ὅπως καὶ ἐπὶ τῆς νέας ἐν Ἀθήναις εὐρισκομένης.

σ. 29 γρ. Ἐξεδόθη ὁ παρῶν (78 - 80ὸς) τόμος...

ΑΡΧΑΙΟΛΟΓΙΚΗ ΕΦΗΜΕΡΙΣ 1942 - 44

ΧΡΟΝΙΚΑ

σ.	15	στίχ.	7	ἀντὶ Ν γρ. ΙΝ.
σ.	15	στίχ.	9	«συνεπλήρωσα ἐπὶ τῇ βάσει τῆς ὑπ' ἀρ. 6 ἐπιγραφῆς» γρ. τῆς ὑπ' ἀρ. 5.

**Δημοσιεύματα τῆς Ἀρχαιολογικῆς Ἑταιρείας**  
(1837 - 1948)

	Δραχμαὶ
1. <i>Ἀρχαιολογικὴ Ἐφημερὶς</i> 1837-1944 (ΑΕ 1-83: πβ. πινάκιον παρὰ <Β. Λεονάρδω>, Ἀρχαιολογικῆς ἐφημερίδος λεύκωμα, σ. 1-3). Σχῆμα 4ον.	
(Περίοδος Α'): τόμος 1-16 (1837-1860).	
1-7 (1837-1843): τεύχη α'-ιβ', ιγ' (καὶ ιδ'), ιε' (τεῦχος ιϜ' ἴδιον δὲν ἐξεδόθη), ιζ'-κθ' 8-16 (1852-1860): τεύχη λ'-νε' πωλοῦνται τάδε τὰ τεύχη: α', β', γ', δ' ἕκαστον τεῦχος . . . . .	7.000
Περίοδος Β': τόμος 17-21 (1862-1874).	
17 (1862): τεύχη α'-ιβ' (τὰ τεύχη θ'-ιβ' ἐξεδόθησαν τῷ 1863) ἕκαστον τεῦχος . . . . .	7.000
18-21 (1869): τεῦχος ιγ' 19 (1870): τεῦχος ιδ' 20 (1872): τεύχη ιε' καὶ ιϜ' (τὸ ιϜ' ἐξεδόθη τῷ 1873): 21 (1874): τεῦχος ιζ' ἕκαστον τεῦχος . . . . .	7.000
Περίοδος Γ': τόμος 22-62 (1883-1923).	
22-62 (1883-1923): εἰς τόμος κατ' ἔτος, ἐκ τεσσάρων τευχῶν συγκείμενος ἕκαστος τόμος . . . . .	150.000
Περίοδος Δ': τόμος 63 κέ. (1924 κέ.).	
63-75 (1924-1936): 1924, 1925-1926 (εἰς ἓνα τόμον), 1927-1928 (εἰς ἓνα τόμον), 1929, 1930, 1931, 1932, 1933, 1934/35 (εἰς ἓνα τόμον), 1936 εἰς τόμος κατ' ἔτος ἕκαστος τόμος . . . . .	150.000
76 (1937) πανηγυρικός τόμος ἑκατονταετηρίδος εἰς τρία μέρη ἑκατὸν εἴκοσι περίπου τυπογραφικῶν φύλλων. Ἐκαστον μέρος . . . . .	300.000
77-83 (1938-1944): 1938, 1939-1941 (εἰς ἓνα τόμον), 1942-1944 (εἰς ἓνα τόμον) ἕκαστος τόμος . . . . .	150.000
2. <i>Ἐνδρετήριον τῆς Ἀρχαιολογικῆς Ἐφημερίδος τῆς τρίτης περιόδου</i> ὑπὸ <i>Ἀλεξάνδρου Λαμπροπούλου</i> τόμος 1ος: 1883-1887. Σχῆμα 4ον, σελίδες η' + στήλαι 550. 1902 . . . . .	12.000
3. <i>Πρακτικὰ Ἀρχαιολογικῆς Ἑταιρείας</i> 1837-1944 (ΠΑΕ 1-100: πβ. πινάκιον ἐν ΠΑΕ 1921, σ. 77-79).	
(Περίοδος Α'): τόμος 1-13 (1837-1848/9).	
1-3 (1837, 1837/8, 1838/9): Σύνοψις τῶν πρακτικῶν <τῆς Α'—Γ' συνεδριάσεως> τῆς Ἀρχαιολογικῆς ἑταιρείας τῶν Ἀθηνῶν. <Ἐκδοσις 1η>. Ἑλληνιστὶ καὶ γαλλιστί. Σχῆμα 16ον, σελίδες 93. 1840. (Δὲν πωλεῖται).	—
4 (1839/40): Πρακτικὰ τῆς Δ' συνεδριάσεως τῆς ἐν Ἀθήναις Ἀρχαιολογικῆς ἑταιρείας. <Ἐκδοσις 1η>. Ἑλληνιστὶ καὶ γαλλιστί. Σχῆμα 16ον, σελίδες 77. 1840. (Δὲν πωλεῖται).	—
5 (1840/41) Πρακτικὰ τῆς Ε' Γενικῆς συνεδριάσεως τῆς ἐν Ἀθήναις Ἀρχαιολογικῆς ἑταιρείας. <Ἐκδοσις 1η>. Ἑλληνιστὶ καὶ γαλλιστί. Σχῆμα 16ον, σελίδες 87. 1841. (Δὲν πωλεῖται).	—
6 (1841/42): Πρακτικὰ τῆς Ζ' (γράφει: Ϝ') Γενικῆς συνεδριάσεως τῆς ἐν Ἀθήναις Ἀρχαιολογικῆς ἑταιρείας. <Ἐκδοσις 1η>. Ἑλληνιστὶ καὶ γαλλιστί. Σχῆμα 16ον, σελίδες 31. 1842 (δὲν πωλεῖται)	—
7-11 (1842/3-1846/7): Δὲν ἐξετυπώθησαν ἰδιαιτέρως. . . . .	—
1-11 (1837-1846/7): Σύνοψις τῶν πρακτικῶν <τῆς Α'—ΙΑ' Γενικῆς συνεδριάσεως> τῆς Ἀρχαιολογικῆς ἑταιρείας τῶν Ἀθηνῶν. (Ἐκδοσις 2α.) Ἑλληνιστὶ καὶ γαλλιστί. Σχῆμα 8ον, σελίδες 325, πίναξ 1. 1846 (1847). (Δὲν πωλεῖται).	—
12 (1847/8): Πρακτικὰ τῆς ΙΒ' Γενικῆς συνεδρίας τῆς Ἑλληνικῆς Ἀρχαιολογικῆς ἑταιρείας. Ἑλληνιστὶ καὶ γαλλιστί. Σχῆμα 8ον, σελίδες 31. 1848 (δὲν πωλεῖται) . . . . .	—
13 (1848/9): Πρακτικὰ τῆς ΙΓ' Γενικῆς συνεδρίας τῆς Ἑλληνικῆς Ἀρχαιολογικῆς ἑταιρείας. Ἑλληνιστὶ καὶ γαλλιστί. Σχῆμα 8ον, σελίδες 37. 1849 (δὲν πωλεῖται) . . . . .	—
(Περίοδος Β'): τόμος 14-25 (1858/9-1869,70):	
14 (1858/9): Συνοπτικὴ ἔκθεσις τῶν πράξεων τῆς Ἀρχαιολογικῆς ἑταιρείας. Σχῆμα 8ον, σελίδες α'+43. 1859 (Δὲν πωλεῖται) . . . . .	—

15-25 (1859/60-1869/70): Γενικαὶ συνελεύσεις τῶν ἐταίρων τῆς Ἀρχαιολογικῆς ἑταιρείας, 1859/60, Δραχμαὶ 1860/1, 1861/2, 1862/3 (ἐξεδόθη τῷ 1864), 1863/4 (δὲν πωλεῖται), 1864/5 (δὲν πωλεῖται), 1865/6, 1866/7 (δὲν πωλεῖται), 1867/8, 1868/9, 1869/70. Σχῆμα 8ον· ἕκαστον τεῦχος . . . . .	7.500
(Περίοδος Γ'): τόμος 26 κέ. (1870/71 κέ.).	
26-74 (1870 71-1919): Πρακτικὰ Ἀρχαιολογικῆς ἑταιρείας 1870/71 (δὲν πωλεῖται), 1871/2, 1872/3, 1873/4 1874/5, 1876, 1877 κέ.—1902, 1903 κέ.—1909 (δὲν πωλοῦνται), 1907 κέ.—1915, 1916—1919 (εἰς ἓνα τόμον). Σχῆμα 8ον· ἕκαστος τόμος . . . . .	12.000
75-100 (1920-1944): Πρακτικὰ Ἀρχαιολογικῆς ἑταιρείας 1920, 1921, 1922-1924 (εἰς ἓνα τόμον), 1925-1926 (εἰς ἓνα τόμον), 1927, 1928, 1929, 1930, 1931, 1932, 1933, 1934, 1935, 1936, 1937, 1938, 1939, 1940, 1941-1944 (εἰς ἓνα τόμον). Σχῆμα 8ον· ἕκαστος τόμος . . . . .	12.000
3Α. Ὁργανισμὸς τῆς ἐν Ἀθήναις Ἀρχαιολογικῆς ἑταιρείας. (Τεῦχος 1ον), σχῆμα 16ον, σελίδες 16. 1848. (Τεῦχος 2ον), σχῆμα 16ον, σελίδες 8. 1876. (Τεῦχος 3ον), σχῆμα 8ον, σελίδες 24. 1894. (Τεῦχος 4ον), σχῆμα 8ον, σελίδες 48. 1896. (Τεῦχος 5ον), σχῆμα 8ον, σελίδες 24. 1899. (Τεῦχος 6ον), σχῆμα 8ον, σελίδες 41. 1912. (Δὲν πωλοῦνται). . . . .	—
4. Ἐπιγραφαὶ ἀνέκδοτοι, ἀνακαλυφθεῖσαι καὶ ἐκδοθεῖσαι ὑπὸ τοῦ Ἀρχαιολογικοῦ συλλόγου. Φυλλάδιον 1ον: 1851 (σελίδες 12, πίνακες 15· δὲν πωλεῖται), 2ον: 1852 (σελίδες 1α' + 22 + 5, πίνακες 8), 3ον: 1855 (σελίδες 60, πίνακες 4). Σχῆμα 4ον· τὸ φυλλάδιον ἑκάτερον . . . . .	7.500
5. Πρακτικὰ τῆς ἐπὶ τοῦ Ἐρεχθίδου ἐπιτροπείας ἢ ἀναγραφή τῆς ἀληθοῦς καταστάσεως τοῦ Ἐρεχθίδου γενομένη κατ' ἐντολὴν τοῦ Ἀρχαιολογικοῦ συλλόγου. Σχῆμα 4ον, σελίδες 21, πίνακες 8. 1853. (Δὲν πωλεῖται) . . . . .	—
6. Ἐπιγραφαὶ Ἑλληνικαί, κατὰ τὸ πλεῖστον ἀνέκδοτοι. Φυλλάδιον α' (ἄλλο δὲν ἐξεδόθη). Σχῆμα 4ον, σελίδες β' + 34, πίνακες 9. 1860. . . . .	7.500
6Α. Ὁ περὶ ἀρχαιοτήτων νόμος καὶ αἱ σχετικαὶ πρὸς αὐτὸν ἐγκύκλιοι ὑπουργικαὶ καὶ ἄλλα τινά, ἐκδιδόμενα ὑπὸ τῆς ἐν Ἀθήναις Ἀρχαιολογικῆς ἑταιρείας πρὸς χρῆσιν τῶν κατὰ τὸ Βασιλεῖον ἀρχῶν καὶ αὐτῶν τῶν πολιτῶν. Σχῆμα 8ον, σελίδες 43. 1872. (Δὲν πωλεῖται) . . . . .	—
7. Εὐθύμιος Καστόρογης· Ἱστορικὴ ἔκθεσις τῶν πράξεων τῆς ἐν Ἀθήναις Ἀρχαιολογικῆς ἑταιρείας ἀπὸ τῆς ἰδρύσεως αὐτῆς τῷ 1837 μέχρι τοῦ 1879 τελετωῦτος. Σχῆμα 8ον, σελίδες F' + 130. 1879 . . . . .	7.000
7Α. Κατάλογος τῆς Βιβλιοθήκης τῆς Ἀρχαιολογικῆς ἑταιρείας. (Τεῦχος 1ον), σχῆμα 8ον, σελίδες 124, 1887. (Τεῦχος 2ον), σχῆμα 8ον, σελίδες 126, 1906. (Δὲν πωλοῦνται). . . . .	—
8. H. G. Lolling· Κατάλογος τοῦ ἐν Ἀθήναις Ἐπιγραφικοῦ μουσείου· τόμος 1ος: Ἐπιγραφαὶ ἐκ τῆς Ἀκροπόλεως, τεῦχος α': Ἀρχαῖκα ἀναθηματικὰ ἐπιγραφαί. Σχῆμα 4ον, σελίδες η' + στήλαι 152 + η', πίναξ 1. 1899 . . . . .	27.000
9. Π. Καββαδίας· Τὸ ἱερόν τοῦ Ἀσκληπιοῦ ἐν Ἐπιδαύρῳ καὶ ἡ θεραπεία τῶν ἀσθενῶν. Σχῆμα 8ον, σελίδες 304, εἰκόνες 9, πίνακες 10, ὧν εἷς τοπογραφικός. 1900. (Δὲν πωλεῖται). . . . .	—
10. Π. Καββαδίας· Ἱστορία τῆς Ἀρχαιολογικῆς ἑταιρείας ἀπὸ τῆς ἐν ἔτει 1837 ἰδρύσεως αὐτῆς μέχρι τοῦ 1900. Σχῆμα 8ον, σελίδες 115. 1900. . . . .	7.000
10Α. <Βαλέριος Στάης>· Τὰ εἰρημιαστὰ τοῦ ναυαγίου τῶν Ἀνικυθίων (= ΑΕ 1902, στήλη 145-173/4), εἰκόνες 21, πίνακες 8 (παρένθετοι) + 11 . . . . .	11.000
11. Comptes rendus du congrès international d'archéologie, 1ère session: Athènes 1905. Σχῆμα 8ον, σελίδες 400, μετ' εἰκόνων. 1905 . . . . .	13.500
12. Μνημεῖα τῆς Ἑλλάδος· τόμος 1ος: Γλυπτὰ ἐκ τοῦ Μουσείου τῆς Ἀκροπόλεως (συντάκται: Καββαδίας, Καστριώτης, Κουρουνιώτης, Lechat, Λεονάρδος, Schrader, Schroeder, Στάης, Σωτηριάδης, Wolters). Σχῆμα 4ον, σελίδες β' + στήλαι 118, πίνακες 36 (ἀρ. 1-33). 1906 . . . . .	60.000
13. P. Cavvadias + G. Kawerau· Die Ausgrabung der Akropolis vom Jahre 1885 bis zum Jahre 1890—Π. Καββαδίας + Γ. Καβερᾶν· Ἀνασκαφὴ τῆς Ἀκροπόλεως ἀπὸ τοῦ 1885 μέχρι τοῦ 1890. Ἑλληνιστί καὶ γερμανιστί. Σχῆμα φύλλου, στήλαι 150 + σελίδες 2, εἰκόνες 14, πίνακες 13. 1906/7 . . . . .	150.000
14. Χρῆστος Τσουντας· Αἱ προϊστορικαὶ ἀκροπόλεις Διμηγίου καὶ Σέσκλων. Σχῆμα 4ον στήλαι 1F' + 432, εἰκόνες 312, πίνακες 47. 1908 . . . . .	150.000
15. Γεώργιος Α. Παπαβασιλείου· Περὶ τῶν ἐν Εὐβοίᾳ ἀρχαίων τάφων μετὰ παραρτήματος Εὐβοϊκῶν ἐπιγραφῶν Σχῆμα 4ον, στήλαι β' + 108, εἰκόνες 53, πίνακες 21. 1910 . . . . .	45.000
16. Κωνσταντῖνος Κουρουνιώτης· Κατάλογος τοῦ μουσείου Λυκοσοῦρας. Σχῆμα 8ον, σελίδες 72, εἰκόνες 74. 1911 . . . . .	15.000
16Α. <Βασίλειος Λεονάρδος>· Ἀρχαιολογικῆς ἐφημερίδος ἀναγραφή. Σχῆμα 4ον σελίδες 4. 1912. (Δὲν πωλεῖται) . . . . .	—
16Β. <Βασίλειος Λεονάρδος>· Ἀρχαιολογικῆς ἐφημερίδος λεύκωμα. Σχῆμα 4ον, σελίδες 8. 1912. (Δὲν πωλεῖται) . . . . .	—
17. Γεώργιος Π. Οἰκονόμος· Ἐπιγραφαὶ τῆς Μακεδονίας· τεῦχος 1ον. Σχῆμα 4ον, σελίδες 40, εἰκόνες 29. 1915. . . . .	22.500

	Δραχμαὶ
18. Γεώργιος Κ. Γαρδίκας· Μελετήματα ἀρχαιολογικά. Σχῆμα 8ον, σελίδες 48. 1915 . . . . .	2.250
19. Ἀντώνιος Δ. Κεραμόπουλλος· Τοπογραφία τῶν Δελφῶν· τεύχος 1ον. Σχῆμα 8ον, σελίδες 113, εἰκόνες (παρένθετοι) 11, πίνακες 3. 1912-1917 . . . . .	7.500
20. Βαλέριος Στάης· Τὸ Σούνιον καὶ οἱ ναοὶ Ποσειδῶνος καὶ Ἀθηνᾶς. Σχῆμα 8ον, σελίδες 55, εἰκόνες 14, πίνακες 5. 1920 . . . . .	7.500
21. Georgius P. Oeconomus· De profusionum receptaculis sepulcralibus inde ab antiquissimis temporibus usque ad nostram fere aetatem usitatis. Σχῆμα 8ον, σελίδες 63, εἰκόνες 17. 1921 . . . . .	9.000
22. Ἀντώνιος Δ. Κεραμόπουλλος· Ὁ ἀποτυμπανισμὸς, συμβολὴ ἀρχαιολογικὴ εἰς τὴν ἱστορίαν τοῦ ποινικοῦ δικαίου καὶ τὴν λαογραφίαν. Σχῆμα 8ον, σελίδες 144, εἰκόνες 21, ὄν 7 παρένθετοι. 1923	15.000
23. Ἀπόστολος Σ. Ἀρβανιτόπουλος· Γραπτὰ σήλαι Δημητριάδος—Παγασῶν. Σχῆμα 2ον, σελίδες 179, εἰκόνες 203, πίνακες παρένθετοι 7, πίνακες ἐν τέλει ἐγχρωμοὶ 10. 1928 . . . . .	225.000
24. Γεώργιος Ε. Μυλωνᾶς· Ἡ νεολιθικὴ ἐποχὴ ἐν Ἑλλάδι. Σχῆμα 8ον, σελίδες 174, εἰκόνες 86, πίνακες 2, γεωγραφικοὶ χάρται 3. 1928. . . . .	37.500
25. Ἰωάννης Γ. Γεννάδιος· Ὁ Λόρδος Ἑλγιν καὶ οἱ πρὸ αὐτοῦ ἀνά τὴν Ἑλλάδα καὶ τὰς Ἀθήνας ἰδίως ἀρχαιολογήσαντες ἐπιδρομεῖς 1440-1837. Σχῆμα 8ον, σελίδες κF'+257, πίνακες 5. 1930.	37.500
26. Ἰωσήφ Χατζιδάκης· Ἱστορία τοῦ Κρητικοῦ Μουσείου καὶ τῶν ἀρχαιολογικῶν ἐρευνῶν ἐν Κρήτῃ. Σχῆμα 8ον, σελίδες 74. 1931 . . . . .	9.000
26A. Γεώργιος Σωτηρίων· Χριστιανικαὶ Θῆβαι (= ΑΕ 1929). Σχῆμα 4ον, σελίδες 256, εἰκόνες 270 πίνακες 5. 1931 . . . . .	150.000
27. <Γεώργιος Π. Οἰκονόμος>· Τὸ ἔργον τῆς ἐν Ἀθήναις Ἀρχαιολογικῆς Ἑταιρείας κατὰ τὴν πρώτην αὐτῆς ἑκατονταετίαν 1837-1937, ἐν ἀλφαβητικῇ διατάξει. Σχῆμα 8ον, σελίδες 104. 1938 . .	15.000
28. Γεώργιος Π. Οἰκονόμος· Τὰ ἑκατὸν ἔτη τῆς ἐν Ἀθήναις Ἀρχαιολογικῆς Ἑταιρείας. Λόγος πανηγυρικός τοῦ Γραμματέως τοῦ Συμβουλίου, ῥηθεὶς τῇ 23ῃ Ὀκτωβρίου 1938 ἐν τῷ Παρθενῶνι κατὰ τὴν πανηγυρικὴν συνεδρίαν τῆς ἑκατονταετηρίδος. Σχῆμα 4ον, σελίδες 14. . . . .	5.000

Νέα σειρά ἐκδόσεων τῆς Ἀρχαιολογικῆς Ἑταιρείας ὑπὸ τὸν τίτλον:

Ἀρχαῖοι τόποι καὶ μουσεῖα τῆς Ἑλλάδος.

1. Ἀντώνιος Δ. Κεραμόπουλλος· Ὁδηγὸς τῶν Δελφῶν. Σχῆμα 16ον, σελίδες 144, εἰκόνες 100, χάρται 3. 1935 . . . . .	37.500
2. Κ. Κουρουνιώτης· Eleusis. A Guide to the Excavations and the Museum. Σχῆμα 16ον, σελίδες 127, εἰκόνες 71, χάρτης 1. 1936 . . . . .	37.500

Ὑπὸ τῆς Ἀρχαιολογικῆς Ἑταιρείας πωλοῦνται καὶ τὰ ἑξῆς συγγράμματα:

1. Βασίλειος Λεονάρδος· Ἡ Ὀλυμπία. Σχῆμα 8ον, σελίδες 352, πίνακες 2. 1901 . . . . .	37.500
--	--------

Αἱ ἀνωτέρω τιμαὶ τῶν δημοσιευμάτων τῆς Ἑταιρείας ἰσχύουσι διὰ τὴν πώλησιν αὐτῶν ἐν τῷ μεγάρῳ αὐτῆς (Δεωφόρος Πανεπιστημίου 22)· περὶ δὲ τῆς ἐκτὸς τοῦ μεγάρου τῆς Ἑταιρείας ἀποστολῆς τῶν ἀγοραζομένων παρακαλοῦνται νὰ φροντίζωσιν οἱ ἐνδιαφερόμενοι.

Ἐξεδόθη ὁ παρὼν (81-83<sup>ος</sup>) τόμος τῇ 1<sup>ῃ</sup> Δεκεμβρίου 1948.

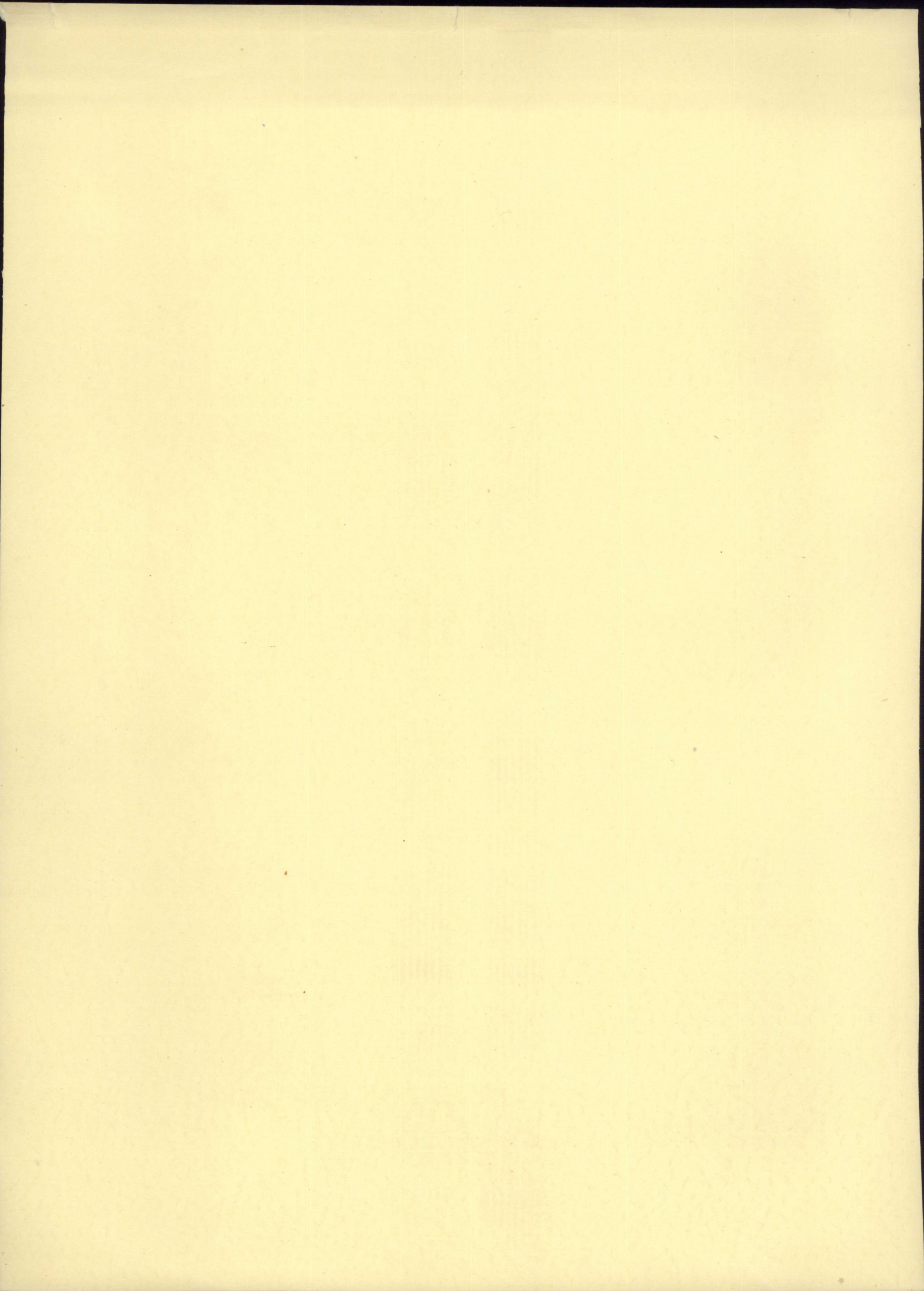

## ΝΕΑ ΒΙΒΛΙΑ

---

1. *Γεωργίου Ν. Καζαβή*: Νισύρου Λαογραφικά: Νέα Ύορκη: 1940.
2. *Ίακώβου Ν. Καζαβή*: Τὰ Ἑλληνικὰ Δωδεκάνησα: New York N. Y.: 1941.
3. *Μ. Χατζηδάκη*: Μυστράς. Ἀθῆναι: 1948.
4. *Ν. Π. Δελιαλῆ*: Κατάλογος ἐντύπων Δημοτικῆς Βιβλιοθήκης Κοζάνης. Μ. 1. Ἐν Θεσσαλονίκη: 1948.
5. *W. Deonna*: Du miracle grec au miracle chrétien. T. 2-3: Bâle: 1946-48.
6. » » La vie privée des Déliens. Paris: 1948. (Éc. Franç. d'Athènes: Travaux et Mém., 7).
7. *N. Hammond, T. J. Dunbabin*: John Pendlebury in Crete. Cambridge: 1948.
8. *Φαίδωνος Κουκουλέ*: Βυζαντινὸς βίος καὶ πολιτισμὸς. Τ. Α', 1-2: Ἐν Ἀθήναις 1948. (Collection de l'Institut Français d'Athènes, 10-11).
9. *Γ. Ι. Κουρμούλη*: Γλῶσσα καὶ Λατρεία: Ἐν Ἀθ. 1948.
10. *E. Langlotz*: Phidiasprobleme: Frankfurt a/M.: 1947.