

ΕΦΗΜΕΡΙΣ

ΡΧΑΙΟΛΟΓΙΚΗ

1909

Δ

135





ΕΦΗΜΕΡΙΣ  
ΑΡΧΑΙΟΛΟΓΙΚΗ

ΕΚΔΙΔΟΜΕΝΗ

ΥΠΟ

ΤΗΣ ΕΝ ΑΘΗΝΑΙΣ ΑΡΧΑΙΟΛΟΓΙΚΗΣ ΕΤΑΙΡΕΙΑΣ

ΠΕΡΙΟΔΟΣ ΤΡΙΤΗ

1909



ΕΝ ΑΘΗΝΑΙΣ

ΕΚ ΤΟΥ ΤΥΠΟΓΡΑΦΕΙΟΥ Π. Δ. ΣΑΚΕΛΛΑΡΙΟΥ

1909



205

## ΠΕΡΙΕΧΟΜΕΝΑ

	ΣΕΛ.
ΑΡΒΑΝΙΤΟΠΟΥΛΛΟΣ, Α. Σ. Καμαρωτός τάφος παρά τὴν Λάρισαν τῆς Θεσσαλίας	27- 44
ΒΕΡΣΑΚΗΣ, Φ. Ἀρχαῖα οἰκήματα (πίν. 7) . . . . .	211-238
ΔΕΟΝΝΑ, W. Θασιακά. . . . .	1- 26
ΔΡΑΓΟΥΜΗΣ, ΣΤΕΦ. Ν. Προξενικὸν ψήφισμα Βοιωτῶν. . . . .	55- 56
ΚΑΣΤΡΙΩΤΗΣ, Π. Ἀνάγλυφα ἐπιτύμβια μετὰ πλαγγόνος (πίν. 4). . . . .	121-132
ΚΕΡΑΜΟΠΟΥΛΛΟΣ, Α. Δ. Ἡ οἰκία τοῦ Κάδμου (πίν. 1-3) . . . . .	57-122
»           »    Δελφικὴ λατύπη. . . . .	263-272
KIRCHNER, JOH. Ἐπιγραφή Ἀμφιαραῖστῶν ἐκ Ῥαμνοῦντος . . . . .	271-276
ΞΑΝΘΟΥΔΙΔΗΣ, Σ. Α. Ἐκ Κρήτης . . . . .	179-196
ΡΕΔΙΛΔΗΣ, ΠΕΡ. Δ. Τίς ἡ νῆσος Ψυττάλεια; . . . . .	45- 56
ΣΒΟΡΩΝΟΣ, Ι. Ν. Ἴανίσκος, Ἀσκληπιὸς ἀρτίτοκος, Κοράσιον Ἀσκληπιοῦ καὶ Ἄνδρίσκος (πίν. 5-6) . . . . .	133-178
ΣΤΑΗΣ, Β. Ἀναθηματικὸν ἀνάγλυφον ἐκ Φαλήρου (πίν. 8) . . . . .	239-264
SUNDWALL, JOH. Ἀττικὴ ταμιακὴ ἐπιγραφή . . . . .	197-210



## ΠΙΝΑΚΕΣ

Πίναξ 1-3. Τοιχογραφήματα Θηβῶν.

- 4. Ἀνάγλυφα μετὰ πλαγγόνος.
- 5. Παιδίον μετὰ χηναλώπεκος.
- 6. Παιδιά μετὰ χηνῶν.
- 7. Ἀρχαῖον οἶκημα.
- 8. Ἀναθηματικὸν ἀνάγλυφον ἐκ Φαλήρου.

Παρένθετος πίν. 1. Ἀττικὴ ταμιακὴ ἐπιγραφή (σελ. 200).

» πίν. 2. Σχεδιαγράφημα τοῦ τόπου, ἔνθα εὗρέθη τὸ ἐκ Φαλήρου ἀνάγλυφον (σελ. 240).

## EIKONES EN TΩI KEIMENΩI

ΣΕΛ.

- |     |     |      |        |  |
|-----|-----|------|--------|--|
| 5-  | 8.  | Εἰκ. | 1- 2.  | Πύλη τοῦ περιβάλλου τῆς Θάσου.   |
| 9-  | 12. | Εἰκ. | 3- 4.  | Κόγχη τοῦ Πανὸς ἐν Θάσῳ.   |
| 13- | 15. | Εἰκ. | 5- 6.  | Χαρτογραφικὸν σχέδιον καὶ φωτογραφία τοῦ ἀκρωτηρίου <i>Φανάρι</i> τῆς Θάσου. |
| 31  |     | Εἰκ. | 1      | Ἐπιγραφή τοῦ καμαρωτοῦ τάφου παρὰ τὴν Λάρισαν τῆς Θεσσαλίας.                 |
| 35  |     | Εἰκ. | 2      | Λίθος λελαξευμένος ἐκ τοῦ αὐτοῦ τάφου.                                       |
| 37  |     | Εἰκ. | 3      | Εὐρήματα ἐκ τοῦ αὐτοῦ τάφου.   |
| 57- | 66. | Εἰκ. | 1- 4.  | Σχεδιάσματα καὶ ἀπόψεις τοῦ τόπου, ἐν ᾧ ἡ οἰκία τοῦ Κάδμου ἐν Θήβαις         |
| 67  |     | Εἰκ. | 5      | Σχέδιον ἐρειπίων ἐν Θήβαις.  |
| 69  |     | Εἰκ. | 6      | Σχέδιον ὁπῆς ἐν τινὶ τοίχῳ τῶν αὐτῶν ἐρειπίων.                               |
| 73  |     | Εἰκ. | 7      | Εὐρήματα λίθινα καὶ πήλινα ἐκ τῆς οἰκίας τοῦ Κάδμου.                         |
| 77  |     | Εἰκ. | 8      | Ἐπιγραφή τῶν ἐρειπίων.   |
| 79- | 80. | Εἰκ. | 9-11.  | Λίθινον ἐργαλεῖον, πήλινον σκεῦος καὶ ψηφίδες ἐκ τῆς οἰκίας τοῦ Κάδμου.      |
| 81  |     | Εἰκ. | 12     | Τεμάχιον προτομῆς παιδὸς γελοιογραφικῆς.                                     |
| 82  |     | Εἰκ. | 13     | Σχέδιον τοίχων τινῶν.  |
| 93  |     | Εἰκ. | 14     | Τεμάχια τοιχογραφίας.  |
| 96- | 99. | Εἰκ. | 15-17. | Ἀγγεῖα Μυκηναϊκά.  |
| 101 |     | Εἰκ. | 18     | Τεμάχιον ἵππαρίου Μυκηναϊκοῦ   |
| 103 |     | Εἰκ. | 19     | Τεμάχιον ἀρχιτεκτονικοῦ κοσμήματος λιθίνου                                   |
| 107 |     | Εἰκ. | 20     | Ἐπιγραφή μέρους τῆς ὁδοῦ Πινδάρου ἐν Θήβαις.                                 |

- 123-130. Εικ. 1- 4. Ἀνάγλυφα ἐπιτύμβια μετὰ πλαγγόνος.  
 135-138. Εικ. 1- 8. Ἀγαλμάτια παιδίων μετὰ χηνός.  
 147. Εικ. 9. Ἀνάγλυφον ἐκ τοῦ ἐν Ἀθήναις Ἀσκληπείου.  
 149. Εικ. 10. Πήλινον σύμπλεγμα  
 159. Εικ. 11. Ἀνάγλυφον ἐξ Ἐπιδαύρου.  
 162. Εικ. 12. Ἀνάγλυφον τοῦ Λατερανοῦ.  
 163-165. Εικ. 13-15. Μαρμάρινα ἀγαλμάτια ἐκ τοῦ ἐν Ἀθήναις Ἀσκληπείου, ἐξ Ἐπιδαύρου καὶ ἐκ Χαλκίδος.  
 181-182. Εικ. 1- 3. Λίθινον ἐνεπίγραφον ἀγγεῖον ἐκ Κρήτης.  
 183. Εικ. 4. Πανομοιότυπον τῆς ἐπιγραφῆς τοῦ ἄνω ἀγγείου.  
 191-192. Εικ. 5- 6. Πανομοιότυπα παλαιοκρητικῶν ἐπιγραφῶν.  
 211-212. Εικ. 1- 2. Ἀρχιτεκτονικὰ θραύσματα ἰωνικοῦ ῥυθμοῦ.  
 213. Εικ. 3. Τρίγλυφον δωρικόν  
 215. Εικ. 4. Ἐπιστύλιον δωρικόν.  
 217. Εικ. 5. Γεῖσον δωρικόν.  
 222. Εικ. 6. Θεμέλια τοῦ μνημείου τοῦ Νικίου.  
 223. Εικ. 7. Ὀρθοστάτης τυμπάνου.  
 225. Εικ. 8. Σχεδιαγράφημα τῶν θεμελίων τοῦ μνημείου τοῦ Νικίου.  
 227. Εικ. 9. Σπόνδυλος κίονος δωρικοῦ.  
 229-233. Εικ. 10-13. Ἀρχιτεκτονικὰ μέλη τοῦ μνημείου τοῦ Νικίου.  
 235-236. Εικ. 14-16. Τομαὶ δωρικῶν κιονοκράνων.  
 244. Εικ. 1. Λίθος ἐνεπίγραφος ἐκ Φαλήρου.  
 246-248. Εικ. 2- 3. Βάθρα λίθινα ἐνεπίγραφα ἐκ Φαλήρου.



## Θ Α Σ Ι Α Κ Α <sup>1</sup>

Τὰ ἀρχαιολογικὰ λείψανα τῆς Θάσου εἰσὶν ἔτι ὀλίγον γνωστά <sup>2</sup>. Οἱ ὀλίγοι ἀρχαιολόγοι οἱ προσορμισθέντες εἰς τὴν νῆσον ἐπεσκέφθησαν αὐτὴν ἐσπευσμένως, οὕτω δὲ παρέσχον γενικὰς μόνον, ὡς εἰπεῖν, περὶ ταύτης εἰδήσεις. Πρῶτος ὁ Perrot <sup>3</sup> ἠρεύνησε μεθοδικῶς τὴν Θάσον, ἀλλὰ τὸ περὶ ταύτης ἔργον αὐτοῦ, πραγματευόμενον ἰδίᾳ περὶ τῆς ἱστορίας τῆς νήσου, παρέχει ὅλως ἀνεπαρκῆ περιγραφὴν τῶν ἀρχαίων ἐρειπίων καὶ λοιπῶν λειψάνων. Ὁ Conze, διατρίψας ἐν Θάσῳ ἐπὶ τινα χρόνον, ἐξέθηκε τὰ ἐξαγόμενα τῶν ἐρευνῶν αὐτοῦ ἐν τῷ συγγράμματι «Reisen auf den Inseln des thrakischen Meeres» <sup>4</sup>, ἐν ᾧ ἡ μελέτη τῶν λειψάνων τῆς ἀρχαιότητος εἶναι μὲν μᾶλλον ἐπισταμένη ἢ ἡ τοῦ Perrot, ἀλλὰ καὶ αὕτη βραχεῖα.

Μετὰ τοὺς δύο τούτους ἐρευνητάς, οὐδεὶς φαίνεται ἐνδιαφερόμενος λίαν διὰ τὴν τοπογραφίαν τῆς ἀρχαίας Θάσου, διὰ τὴν μελέτην τῶν ἐπιγραφῶν

αὐτῆς <sup>1</sup> καὶ τῶν γλυπτικῶν ἔργων <sup>2</sup>, ἅπερ ἀνὰ πᾶν βῆμα ἀπαντᾷ τις.

Οὐδεμία συστηματικὴ ἀνασκαφὴ ἐγένετο ἄχρι τοῦδε ἐν Θάσῳ. Διότι μόλις δυνάμεθα νὰ ὀνομάσωμεν ἀνασκαφὴν τὰ σκαπάνης πλήγματα ἅπερ ἔδωκε τῷ 1864 ὁ Miller <sup>3</sup>, ἐξ ὧν οὐχ ἤττον προέκυψαν ἱκαναὶ ἐπιγραφαί. Τῷ 1886 ὁ Bent ἀνέσκαψε μὲν τὸ θέατρον <sup>4</sup>, τὴν πύλην τοῦ Καρακάλλα <sup>5</sup>, τὸν ναὸν τοῦ Ἀπόλλωνος, ἀλλὰ τὰ ἐξα-

<sup>1</sup> Τὴν βιβλιογραφίαν τῶν ἐπιγραφῶν τῆς Θάσου ἰδὲ κατωτ. σ. 15.

<sup>2</sup> Γλυπτικὰ ἔργα ἄξια λόγου εὐρεθέντα ἐν Θάσῳ εἰσὶν: Ἀνάγλυφα Ἀπόλλωνος, Ἑρμοῦ καὶ Νυμφῶν ἐν Λούβρω. B.C.H., 1900, σ. 553, σμ. 1 (βιβλιογρ.). Paris, Catalogue des moulages de la Faculté des Lettres de Bordeaux. 1889, σ. 85, ἀρ. 43 (βιβλιογρ.). Wiener Jahreshfte. 1903, σ. 159 (βιβλιογρ.), 1904, σ. 244. Revue des Études grecques, 1905, σ. 102-3. Klein, Geschichte der Kunst, I, σ. 418. Lechat, Sculpture attique σ. 436. Perrot, Hist. de l'Art. VIII σ. 348 κ. ε. 153-155. Roberts An introduction to greek epigraphy I, 1887, σ. 58, 22. — Ἀνάγλυφα Ἡρακλέους καὶ Διονύσου. B.C.H. 1894, σ. 64 κ. ε., πίν. XVI, 1900 σ. 553, σμ. 3 560, 570 κ. ε. 1903 σ. 391. Chroniques d'Orient. II σ. 375. Wiener Jahreshfte, 1903, σ. 180 (βιβλ.). Klein, Gesch. der Kunst. I σ. 185. Perrot, Hist. de l'Art, VIII σ. 353. Rev. arch. 1873, I σ. 152, 1908, I, σ. 25 κ. ε. — Ἀνάγλυφον κοσμοῦν μίαν τῶν πυλῶν τῆς πόλεως B.C.H. 1900, σ. 560 κ. ε., π. XIV-XV. Rev. arch., 1908, I, σ. 37. — Στήλη ἐν Λούβρω. B.C.H. 1900, σ. 554, πίν. XVI, R.E.G., 1902, σ. 387. Klein, Geschichte der Kunst, I, 328 Perrot, Hist. de l'Art, VIII σ. 353, εἰκ. 156. — Στήλη Φίλιδος ἐν Λούβρω. B.C.H., 1900, σ. 553 σμ. 2 (βιβλ.). — Ἀπόλλων ἀρχαϊκός. B.C.H., 1902, πίν. IV, σ. 467. Deonna, Les Apollons archaïques σ. 226 κ. ε. — Ἀνάγλυφα ἐν Λιμένι ἢ ἐν Καβάλλῃ. B.C.H., 1902, σ. 473 κ. ε. Chroniques d'Orient (πρὸς τὸν πίνακα, ἐν λέξει Thasos. — Ἀνάγλυφα προερχόμενα ἐκ τῆς ἀνασκαφῆς τοῦ Bent. J.H.S., 1887, σ. 437. Rev. Arch. 1888, I, σ. 78-9 de Launay, Chez les Grecs de Turquie. σ. 136. — Λέοντες κοσμοῦντές ποτε τὴν γενουαίον φρούριον, νῦν ἐν τῷ Λούβρω. Perrot, Mémoire, σ. 82, σμ. 1. Conze, Reisen, πίν. IV, σελ. 10-11. R.E.G. 1872, σ. 189. Rev. Arch. 1869, II, σ. 140. Δήμιτσας, ἔ. ἀ. σ. 883 εἰκ. — Fredrich, Ath. Mitt., 1908 — Ἀνάγλυφον τοῦ 1908, Νεκροδείπνον. Rev. arch., 1908, II, σ. 295; Revue critique, 1908, σ. 199; Comptes rendus de l'Acad., 1908, σ. 878.

<sup>3</sup> Revue arch. 1874, I, σ. 322

<sup>4</sup> Περὶ τοῦ θεάτρου πρὸς R. arch. 1874, I, σ. 322, 1879, I, σ. 289

<sup>5</sup> Πρὸς τὴν προτομὴν τοῦ θοιρακοφόρου αυτοκράτορος τὴν αὐτόθι εὐρεθείσαν, B.C.H., 1902, σ. 478, ἀρ. 8.

<sup>1</sup> Ἡ πραγματεία αὕτη εἶχεν ἤδη δοθῆ πρὸς ἐκτύπωσιν ὅτε ἐδημοσιεύθη ἐν τοῖς «Athenische Mitteilungen» (1908, σελ. 215 κ. ε.) τὸ ἔργον τοῦ κ. Friedrich περὶ Θάσου. Οὕτως ὁ ἀναγνώστης θέλει μὲν διανοηθῆσαι πραγματευόμενον περὶ ζητημάτων, περὶ ἃ διατρίβει ἐπίσης ὁ λόγιος Γερμανός. Ἰδὲ ἔτι τὴν Ἀρχαιολογικὴν Ἐπιθεώρησιν τῶν Παρισίων (1909) διὰ τινος ἐπανορθώσεως καὶ προσθήκας εἰς τὸ ἔθρονον τοῦ Friedrich.

<sup>2</sup> Βιβλιογραφίαν τῆς Θάσου, ἰδίᾳ τῶν ἐπισκεφθέντων τὴν νῆσον περιηγητῶν, παρέσχεν ὁ Jacobs: Thasiaca, σελ. 1 κ. ε. Ath. Mitt 1897, σ. 113 κ. ε., προσθετόν ἔτι Perrot, Hist. de l'Art. VIII, σ. 14 κ. ε. Radet, L'histoire et l'oeuvre de l'Ecole Française d'Athènes. σ. 329-331. Mau, Katal. der Biblioth. d. k. d. archaeolog. Institut in Rom, I, σ. 64. Miller, Le Mont Athos. Vatopédi, l'île de Thasos, 1889. de Launay, Chez les Grecs de Turquie σ. 125 κ. ε. (1897). de Mandat-Grancey, Aux pays d'Homère, σ. 211 κ. ε. Vivien de Saint-Martin. Nouveau Diction de Géographie Universelle, 1892, VI, σ. 553. Δήμιτσας, Ἡ Μακεδονία, Γ' (1896), σ. 830 κ. ε. Ὡς πρὸς τὴν γεωλογίαν τῆς νήσου: de Launay, Rev. arch. 1888, I, σ. 249 κ. ε., ὁ αὐτός, Géologie des îles de Metelin et de Thasos (Archives des Missions scientifiques 2<sup>e</sup> série XVI).

<sup>3</sup> Archives des Missions scientifiques, 2<sup>e</sup> série. I σ. 1 κ. ε.

<sup>4</sup> 1860, σ. 3 κ. ε.

γόμενα τῆς ἐρεῦνης ἐδημοσίευσεν λίαν συνοπτικῶς<sup>1</sup>.

Ὁ χῶρος τῆς ἀρχαίας πόλεως Θάσου οὐ μέρος κατέχουσιν αἱ οἰκίαι τοῦ «Λιμένος» διατελεῖ ἔτι ἔδαφος παρθένον εἰς ἀρχαιολογικὰς ἐρεῦνας, ὑπισχυεῖται δὲ σπουδαῖα εὐρήματα. Τῇ καλλιεργείᾳ τῶν ἀγρῶν ἢ σκαπάνῃ καὶ τὸ ὑννίον φέρουσι καθ' ἑκάστην εἰς φῶς ἐπιγραφάς, τύμπανα στηλῶν, τριγλύφους, ἀνάγλυφα, ἅπερ χρησιμοποιοῦσιν οἱ κάτοικοι ὡς οἰκοδομικὴν ὕλην<sup>2</sup>.

Ὁ Λιμένος, ὅστις κατὰ τοὺς χρόνους τῆς ἐπισκέψεως τοῦ Perrot καὶ Conze ἀπετελεῖτο ἐκ ταπεινῶν τινῶν ἐργαστηρίων, εἶναι σήμερον ὠραία κωμόπολις ἐκ διακοσίων πεντήκοντα περίπου οἰκιῶν, ἔδρα τοῦ Τούρκου διοικητοῦ καὶ τῶν χεδιβικῶν ἀρχῶν<sup>3</sup>, ἀναπτύσσεται δὲ ὁσημέραι ἐπὶ μᾶλλον, πρὸς βλάβην τῆς Παναγίας, τῆς ἀρχαίας πρωτεύουσος τῆς νήσου. Ἄλλ' ἢ ἐπίδοσις αὕτη τοῦ Λιμένος ἀποβαίνει ὀλεθρία εἰς τὰ ἀρχαῖα μνημεῖα τῆς Θάσου. Τὰ τεῖχη τοῦ περιβόλου ἐκλείπουσι βαθμηδόν, ἂν δὲ ἡ ἀρχαιολογία δὲν ἐπιληφθῆ ταχέως τῆς μελέτης τῆς Θάσου, μόνον ἔχνη ἀσήμαντα θέλουσιν ὑπολειφθῆ πρὸς ἐξέτασιν ἐκ τῶν ἐρειπίων αὐτῆς.

#### Α'. Ὁ περίβολος.

Τὸ διάγραμμα τοῦ περιβόλου παρέσχεν ὁ Perrot<sup>4</sup> καὶ ὁ Conze<sup>5</sup>, ἀλλ' ἄνευ ἀξιώσεων μεγάλης ἀκριβείας.

Ὁ περίβολος ἐσφίζετο ὀλόκληρος ὅτε οἱ δύο οὔτοι ἀρχαιολόγοι εἶδον αὐτόν. Σήμερον ἅπαν τὸ Β. καὶ Δ. μέρος, τὸ περιλαμβανόμενον μεταξὺ τοῦ ἀρχαίου ἐμπορικοῦ λιμένος καὶ τῆς πύλης τῆς κειμένης πλησίον τοῦ ἀναγλύφου τοῦ δημοσιευθέντος

<sup>1</sup> J.H.S., 1887, σ. 435 κ.έ. Chroniques d'Orient, I, σ. 418-9. Jacobs, Thasiaca, σ. 5. Ὁ Bent ἠρεῦνησεν ἐπίσης τὴν νεκρόπολιν τῆς Θάσου Classical Review, 1887, 210. Revue arch. 1888, I, σ. 79.

<sup>2</sup> Πρὸς τὰ ἀνάγλυφα τὰ ἐντετοιχισμένα εἰς τὰς οἰκίας τοῦ Λιμένος, τὰ δημοσιευθέντα ὑπὸ τοῦ Mendel. B.C.H., 1902, σ. 473 κ.έ.

<sup>3</sup> Γνωστὴ ἡ ἰδιόζουσα πολιτικὴ κατάσταση τῆς Θάσου, ἣτις ἐξαρτᾶται συγχρόνως ἐκ τῆς Τουρκίας καὶ τῆς Αἰγύπτου. Πρὸς De Luanay, Chez les Grecs de Turquie, σ. 126 κ.έ.

<sup>4</sup> Ο. ἀ. πίν. II. Ὁ πίναξ οὗτος ἀνεδημοσιεύθη ἐν τῇ Hist. de l'Art., VIII, πίν. 15, εἰκὼν 11. Περιέχει πολλὰς ἀνακριθείας. Τὸ δ' ἀγρᾶμμα τοῦ περιβόλου δὲν εἶναι ἀκριβές· ἡ θέσις τοῦ ναοῦ τοῦ Ἁγίου Νικολάου (ἐκκλησία, ἐν ἣ συνεκεντρώθησαν οἱ δωρικοὶ καὶ ἰωνικοὶ κίονες οἱ ἐγγὺς εὐρεθέντες) ἐν σχέσει πρὸς τὸν γενοῦσιον πύργον δὲν εἶναι ἀκριβής.

<sup>5</sup> Ο. ἀ. πίν. II; Ath. Mitt., 1908, σ. 216, εἰκ. 2

ὑπὸ τοῦ Mendel<sup>1</sup>, ἔχον μῆκος σχεδὸν ἴσον πρὸς τὸ ἡμισυ τοῦ ὄλου, κατεστράφη ὑπὸ τῶν κατοίκων τοῦ Λιμένος, ὑπολειφθέντων ὑπὲρ τὸ ἔδαφος ὀλίγων μόνον λειψάνων.

Ἡ πύλη 1 τοῦ σχεδίου τοῦ Perrot<sup>2</sup> ἐγένετο ὑπόθεσις ἐιδικῆς ἡμῶν μελέτης<sup>3</sup>, δημοσιευθείσης ἐν τῇ Ἀρχαιολογικῇ ἐπιθεωρήσει τῶν Παρισίων. Γνωστὸν ὅτι ὑπῆρχε συζήτησις περὶ τῆς θέσεως ἣν κατεῖχον ἀρχικῶς τὰ θάσια ἀνάγλυφα, τὸ μὲν παριστῶν Ἡρακλῆ τείνοντα τὸ τόξον ἐν τῷ Μουσεῖῳ τῆς Κωνσταντινουπόλεως, τὸ δὲ Διόνυσον, δυστυχῶς ἀπολεσθὲν. Ὁ κ. Studniczka, ὡς ἀναφέρει ἐν προσφάτῳ μελέτῃ<sup>4</sup>, εἶδε τὰς πλάκας παραπλεύρως βωμῶ ἀναλόγῳ πρὸς τὸν βωμὸν τῶν Νυμφῶν καὶ Χαρίτων, προερχόμενον ὡσαύτως ἐκ Θάσου καὶ εὐρισκόμενον ἐν τῷ Μουσεῖῳ τοῦ Λούβρου. Ὁ κ. Mendel<sup>5</sup> τοῦναντίον θεωρεῖ ὅτι ταῦτα ἐκόσμουν μίαν τῶν πυλῶν τοῦ περιβόλου τῆς Θάσου. Ἡ τελευταία αὕτη ὑπόθεσις εἶναι ἡ ἀληθής. Ἄλλ' ἢ γνώμη τοῦ Mendel ἦν ἀπλῶς ὑπόθεσις ἐπ' οὐδενὸς βεβαίου διδομένου ἐρειδομένη. Κατὰ τὴν ἐν Θάσῳ διατριβὴν ἡμῶν ἠδυνήθημεν νὰ προσδιορίσωμεν ἀκριβῶς τὴν θέσιν τῶν ἀναγλύφων τούτων, ἅπερ ἦσαν ἰδρυμένα ἐν τῷ τείχει πρὸς τὰ δεξιὰ καὶ ἀριστερὰ τῆς πύλης 1 κατὰ τὸ ἐξωτερικὸν μέρος ἐπὶ βάθρου καὶ ἐντὸς πλαισίου, οὐ σώζεται ἔτι κατὰ χώραν τὸ κατώτερον μέρος.

Αἱ διαστάσεις τοῦ ἀναγλύφου τοῦ Ἡρακλέους συμφωνοῦσι πληρέστατα πρὸς τὰς τοῦ βάθρου ἐφ' οὗ τοποθετοῦμεν αὐτό· καθ' ἡμᾶς δὲ οὐδεμία ἀμφιβολία δύναται νὰ ὑπάρχῃ περὶ τῆς ἀκριβείας τῆς γνώμης ταύτης.

Θεωροῦμεν καλὸν νὰ παράσχωμεν ἐνταῦθα δύο ἀναπαραστάσεις τῆς πύλης 2 τοῦ διαγράμματος τοῦ Perrot<sup>6</sup>, δεικνύοντες αὐτὴν ἔκ τε τῆς ἐξωτερικῆς καὶ ἐσωτερικῆς ὄψεως (εἰκ. 1 καὶ 2).

Ἡ κόγχη τοῦ Πανὸς ἐλκύσει πρὸς στιγμὴν τὴν προσοχὴν ἡμῶν.

<sup>1</sup> B.C.H. 1900, πίν. XIV-XV. Τὸ ἀνάγλυφον τοῦτο εὐρίσκειται εἰσέτι ἐπὶ τόπου.

<sup>2</sup> Ἴδὲ προσέτι τὴν εἰκόνα σελ. 76 Perrot, Histoire de l'Art VIII, σ. 17, εἰκὼν 14.

<sup>3</sup> Revue arch., 1908, I, σ. 25 κ.έ.

<sup>4</sup> Wienerjahreshefte, 1903 σ. 180 κ.έ.

<sup>5</sup> B.C.H. 1900 σ. 564.

<sup>6</sup> Πρὸς ὡσαύτως σ. 75, εἰκόνα. Conze, ὁ. ἀ. σ. 12.



Ὁ Prokesch-Osten<sup>1</sup> παρατήρησεν ἤδη κατὰ τὴν κορυφὴν τῆς Ἀκροπόλεως τῆς Θάσου κόγχην λελαξευμένην ἐν τῷ βράχῳ καὶ ἀφιερωμένην τῷ Πανί.

Ὁ Conze<sup>2</sup> ἀνεδημοσίευσεν τὸ ἀτελὲς σχεδιάσμα τοῦ Prokesch-Osten, ὅπερ, καίπερ ἐπιδιορθωθὲν πως, δὲν παρέχει ἀκριβῆ ἰδέαν τῆς κόγχης ταύτης. Τούτου ἕνεκεν ἐθεωρήσαμεν ἀναγκαῖον νὰ παραθέσωμεν πιστὰς αὐτῆς φωτογραφικὰς εἰκόνας (εἰκ. 3 καὶ 4)<sup>3</sup>.

Ἡ κόγχη εἶναι ἐστραμμένη πρὸς τὴν μικρὰν ἔπαρσιν τοῦ ἐδάφους, τὴν φέρουσαν τὰ θεμέλια ναοῦ (β' κορυφή) καὶ πρὸς τὴν γ' κορυφὴν, ἣν στέφει τὸ γενουαῖον φρούριον<sup>1</sup>. Αὐτόθι ὁ βράχος παρουσιάζει ἐπιφάνειαν ἐπικλινῆ, καθ' ἣν εἶναι ἐσκαμμένη ἡ κόγχη εἰς ὕψος 1,30 μ. ὑπὲρ τὸ ἔδαφος<sup>2</sup>. Αὕτη ἔχει σχῆμα ἡμικυκλικόν. Ὑπεράνω βάσεως πλάτους 0,35, ὕψους 0,11, κατεχούσης τὸ κάτω τοῦ ἡμικυκλίου, ὑψοῦνται αἱ παρειαὶ τῆς κόγχης κάθετοι τὸ



Εἰκὼν 1.

πρῶτον, εἶτα δὲ κυρτούμεναι ὅπως ὁ θόλος κλιβά-  
νου. Ἄνω ἀέτωμα εἶναι γεγλυμμένον μετ' ἀνα-  
γλύφων, νῦν λίαν ἐφθαρμένων, ἅπερ ἀπεικονίσθη-

σαν μεθ' ἰκανῆς ἀκριβείας ἐν τῷ σχεδίῳ τοῦ Conze<sup>3</sup>.  
Κατὰ τὸ μέσον τοῦ ἀετώματος ὁ Πάν<sup>4</sup> κάθηται παί-  
ζων τὴν σύριγγα, ἐνῶ ἀριστερὰ χωροῦσι πρὸς αὐ-

<sup>1</sup> *Denkwürdigkeiten und Erinnerungen aus dem Orient* III, p. 616-617. *Dell' isola di Thaso e degli antichi monumenti che in essa si veggono*. Dissert. d. acad. rom. VI, p. 179 κ. ε.

<sup>2</sup> *Reisen auf den Inseln des Thrakischen Meeres*, pl. VII, 2, σ. 10-11.

<sup>3</sup> Ἡ κόγχη αὕτη ἀναφέρεται ἔτι ὑπὸ de Launay, *Chez les Grecs de Turquie*, σ. 135. Roscher, *Lexikon*, λ. Παν, σ. 1368, n° 5. Ὁ Δήμιτσας, *Ἡ Μακεδονία*, Γ', σ. 245, ἀναδημοσιεύει τὴν εἰκόνα τοῦ Conze.

<sup>1</sup> Ἐπὶ τοῦ σχεδιογραφήματος τοῦ Perrot εὐρίσκεται μικρὸν ὑπεράνω τοῦ ἀρ. 3.

<sup>2</sup> Διαστάσεις: πλάτ. 3,50 μ., βᾶθ. 2,30, ὕψ. μέγιστον 1,10.

<sup>3</sup> Τὰ ἀνάγλυφα, λίαν δυσδιάκριτα νῦν, διετηροῦντο κάλλιον ὅτε εἶδε ταῦτα ὁ Prokesch-Osten. Κατὰ τὴν περιγραφὴν ἣν παρέχει ὁ Πάν ἠρεῖσθε διὰ τοῦ ἀριστεροῦ βραχίονος ἐπὶ κορμοῦ δένδρου· τὸ τρίτον τῶν ζώων ἅπερ χωροῦσι πρὸς τὸν θεόν, εἶναι κύων· ἀφ' ἐνός ἐν πρόσωπον ἐκράτει μάχαιραν θυσίας καὶ δέρμα ζώου, ἀφ' ἐτέρου δεύτερον πρόσωπον ἄρρεν ἐκράτει μᾶστιγα.

<sup>4</sup> Ὑψ. τῆς εἰκόνας 0,30.

τὸν τρεῖς τράγοι ὁ εἷς μετὰ τὸν ἄλλον. Τὸ μέσον ἀκρωτήριον τοῦ ἀετώματος ἀποτελοῦσι δύο τράγοι ἀλλήλων ἀντιμέτωποι, ἰστάμενοι ἐπὶ τῶν ὀπισθίων ἄκρων καὶ προσεγγίζοντες τὰς κεφαλὰς αὐτῶν ἀνωθεν ἀγγείου (γ). Ἡ θέσις τοῦ ἀριστεροῦ ἀκρωτηρίου κατέχεται ὑπὸ ἄρρενος προσώπου γυμνοῦ (δ) ἀλλ' ἢ κακῆ διατήρησις τοῦ ἀναγλύφου οὐδαμῶς ἐπιτρέπει νὰ διακρίνωμεν τὴν στάσιν αὐτοῦ, ἀλλὰ

μόνον ὅτι ὁ δεξιὸς βραχίον ἦν ὑψωμένος. Τὸ ἐπικλινές τὸ μεταξὺ τῶν δύο τούτων ἀκρωτηρίων κοσμεῖται διὰ κλάδων κισσοῦ· πιθανῶς δὲ ἡ διακόσμησις αὕτη ἦν συμμετρικῆ, καὶ ἐπὶ τῆς κεκολοβωμένης ἀριστερᾶς τοῦ ἀετώματος πτέρυγος διακρινομένων ἰχνῶν κλάδου κισσοῦ.

Ὁ Conze παρέλιπε νὰ ἀπεικονίσῃ τὸ ἀνάγλυφον τὸ γεγλυμμένον κάτω τῆς δεξιᾶς γωνίας τοῦ



Εἰκὼν 2.

ἀετώματος ἦτοι τράπεζαν φέρουσαν ἀμφορέα καὶ κύπελλον, ἅπερ ἴσως ἐπανελαμβάνοντο εἰς τὸ ἕτερον ἄκρον<sup>1</sup>.

Τὸ ἔδαφος τῆς κόγχης παρουσιάζει γεγλυμμένας κοιλότητας τετραγώνους<sup>2</sup>, ὀλίγον βαθείας, δύο δεξιὰ καὶ μίαν ἀριστερά, προωρισμένας πιθανῶς νὰ φέρωσιν ἀναθήματα. Ὑπεράνω τῆς κόγχης, κατὰ τὸ μέσον, ἐτέρα κοιλότης τετράγωνος μᾶλλον βα-

θεῖα<sup>1</sup> ἐχρησίμευεν ἀναμφιβόλως πρὸς τὸν αὐτὸν σκοπὸν (ζ)· παρατηρεῖ δὲ τις περίξ αὐτῆς διαφόρους λαξεύσεις ἐντὸς τοῦ βράχου. Πέριξ τῆς κόγχης, μετὰ τὴν τελευταίαν ταύτην κοιλότητα εἶναι γεγλυμμένος ὀχετὸς (η), προωρισμένος νὰ ἀποχετεύῃ τὰ ὄμβρια ὕδατα. Τέλος, κατὰ τὰ πρόσθεν, βαθμῆς κατέχει ἅπαν τὸ πλάτος τοῦ μνημείου (θ).

Γνωστὸν ὅτι ὁ Πάν ἐθεωρεῖτο ἔχων φυσικὰ σπήλαια ὡς διαμονὴν αὐτοῦ καὶ διὰ τοῦτο παντα-

<sup>1</sup> Ὅπερ φαίνεται ὅτι λέγει ὁ Prokesch Osten.

<sup>2</sup> 0,40/0,47.

<sup>1</sup> 0,55/0,60.



χοῦ ὅπου ἡ λατρεία αὐτοῦ εἰσεχώρησεν, οἱ τόποι οὗτοι ἀφιερώθησαν αὐτῷ<sup>1</sup>. Ἐπειδὴ δὲν ὑπάρχουσι φυσικὰ σπήλαια ἐν Θάσῳ, κατεσκευάσθη τῷ θεῷ σπήλαιον τεχνητόν, ἐν τόπῳ ὅστις ἐφαίνετο τὰ μάλιστα ἐνδεδειγμένος, διότι ἐπαρουσίαζε πλευρὰν τοῦ βράχου ἠπίας καὶ συνεχοῦς κλίσεως.

Ὁ Πάν, ὁ θεὸς τῶν ποιμένων κάθηται ἐν μέσῳ τοῦ ποιμνίου αὐτοῦ καὶ ἔχει εἰς τὰ χεῖλη τὸ ὄργανον ὅπερ ἐφεῦρε. Δυνάμεθα νὰ παραβάλωμεν τὴν παράστασιν ταύτην πρὸς πολυάριθμα ἀνάγλυφα, ἐφ' ὧν παρίσταται ὁ Πάν καὶ αἱ Νύμφαι<sup>2</sup>. Ὁ θεός, πολλακίς, κάθηται ὀκλαδόν<sup>3</sup>, ἐνῶ τράγοι χωροῦσι πρὸς αὐτὸν ἢ παίζουσι περίξ αὐτοῦ αἴγες

καὶ τράγοι<sup>4</sup>. Ἐνίοτε ὁ θεὸς ἐν τῇ στάσει ταύτῃ δὲν συνοδεύεται ὑπὸ χοροῦ νυμφῶν, ἀλλὰ παρίσταται μόνος, ὡς ἐνταῦθα<sup>5</sup>.

Οἱ ἀντιμέτωποι τράγοι ἀποτελοῦσι συχνὸν κόσμημα ἐν τῇ ἐλληνικῇ ἀρχιτεκτονικῇ<sup>6</sup>. Τοῦτο λίαν φυσικῶς ἐθεωρήθη ὡς τὸ καταλληλότετον ὅπως στέφη τὴν κορυφὴν τοῦ ἀετώματος τούτου. Ὁ κισσός, ὃν ἀναγνωρίζομεν ἐν τοῖς κλάδοις, τοῖς διαθέουσι τὰ ἐπικλινῆ τοῦ ἀετώματος, εἶναι ἱερὸς τῷ θεῷ, οὗ συχνάκις στέφει τὴν κεφαλὴν<sup>4</sup>. Ἡ πρὸ τῆς θεότητος παράθεσις τραπέζης μετὰ προσφορῶν ἦν συνήθης ἰδίᾳ προκειμένου περὶ ἀγροτικῶν θεοτήτων<sup>5</sup>· ὁ δὲ ἀμφορεὺς καὶ τὸ κύπελλον τὰ ἐπὶ

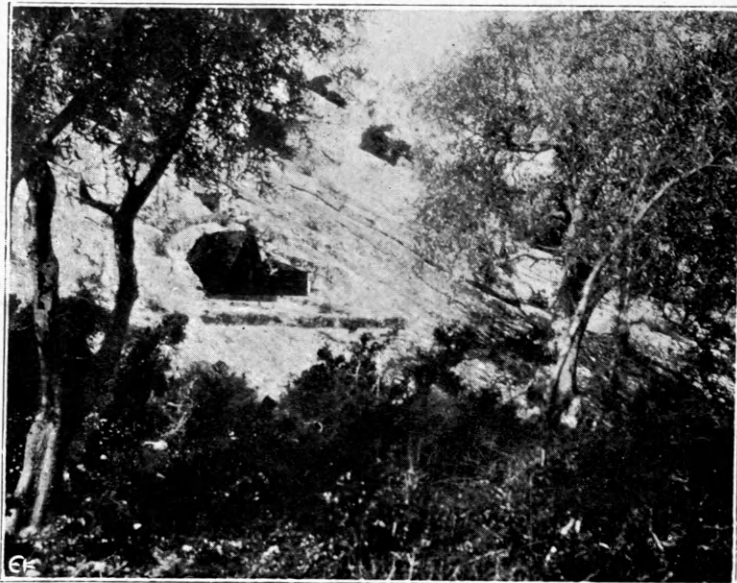

Εἰκὼν 3.

τῆς τραπέζης τῆς ἐν τῷ ἀναγλύφῳ τῆς κόγχης ἰδιάζουσι τῇ λατρείᾳ τοῦ Πανός<sup>4</sup>.

Οἱ τὴν κόγχην ταύτην λαξεύσαντες ἐσκόπουν νὰ παράσχωσιν αὐτῇ τὴν ἐξωτερικὴν ὄψιν ναοῦ, οὗ

<sup>1</sup> Annali dell' Ist. 1863, p. 320. Roscher, Lexikon, λ. Pan σ. 1404, 11. Τὰ γνωστότερα σπήλαια τὰ ἀφιερωμένα τῇ λατρείᾳ τοῦ Πανός εἶναι τὰ ἑξῆς: Ἐν Ἀκροπόλει, Roscher σ. 1360· ἐν Βάρῃ, αὐτ. σ. 1362, ἀρ. 4. Amer. Journ. of Arch. 1903, σ. 263 κ. ἐ.· ἐν Ἀναφλύστῳ, Roscher σ. 1362, ἀρ. 5· ἐν Μαραθῶνι, αὐτ., ἀρ. 6. ἐν Πάρνηθι αὐτ. ἀρ. 7. Ἐφημ. Ἀρχ. 1906, σ. 109 κ. ἐ.· ἐν Λεβαδείᾳ, Roscher σ. 1364, ἀρ. 6· ἐν Παρνασσῷ, αὐτ. σελ. 1365, ε' ἐν Κιλικίᾳ, αὐτ. σ. 1370, ἀρ. 20.

<sup>2</sup> Roscher, Lexikon. σ. 1421 κ. ἐ. (πολυάριθμα παραδείγματα).

<sup>3</sup> Ἴδὲ ἰδίᾳ τὴν στάσιν τοῦ Πανός ἐπὶ τοῦ ἀναγλύφου Annali 1863, πίν. L, 2.

<sup>4</sup> Roscher, σελ. 1475.

ἀντέγραφον τὸ ἀέτωμα μετὰ τῆς διακοσμῆσεως αὐτοῦ. Ἐν τῷ σπηλαίῳ τῆς Βάρης, ἀφιερωμένῳ

<sup>1</sup> Ἴδὲ τὸ ἀνάγλυφον Annali 1863, πίν. L. 3. Roscher, σελ. 1422, 12.

<sup>2</sup> Roscher, σ. 1426.

<sup>3</sup> Conze, σ. 11. Furtwängler, Beschreib. d. gesch. Steine, πίν. I, ἀρ. 35 (ἄνευ ἀγγείου), ἔτι Antike Gemmen, πίν. XVII, ἀρ. 68 (ἄνευ ἀγγείου). Staïs, Marbres et Bronzes du Musée national d'Athènes σελ. 110, ἀρ. 806 (μετ' ἀγγείου· ἀνάγλυφα ἐπιτύμβια).

<sup>4</sup> Roscher, σ. 1475.

<sup>5</sup> Furtwängler, Collection Sabouloff, I, κείμενον τῶν πινάκων XXVII-XXVIII. Ἡ τράπεζα αὕτη ὑπάρχει ἐπὶ τοῦ ἀναγλύφου τοῦ πίνακος XXVII (Πάν καὶ Νύμφαι) καὶ ἐπὶ ἀναγλύφου γεγλυμμένου ἐν βράχῳ, παρὰ τὴν εἴσοδον τοῦ σπηλαίου τοῦ ἄγοντος εἰς τὰ λατομεῖα τῆς Πάρου.

ἐπίσης τῷ Πανί παρατηροῦμεν πρὸς τὰ ἀριστερὰ τῆς εἰσόδου μέγαν βωμὸν γεγλυμμένον ἐν τῷ βράχῳ, ὅστις παρουσιάζει τὴν πρόοψιν ναοῦ<sup>1</sup> καὶ μικρὸν πορρωτέρω κόγχην μετὰ τῆς ἀπομιμήσεως ἀετώματος<sup>2</sup>.

Πότε δὲ κατεσκευάσθη ἡ κόγχη αὕτη τυγχάνει δυσπροσδιόριστον, διότι τὰ ἀνάγλυφα ἅπερ μόνον θὰ ἐπέτρεπον χρονολογικὴν ἐκτίμησιν εἰσι τοσοῦτον ἐφθαρμένα, ὥστε δὲν ἐπιτρέπουσι νὰ διατυπώσωμεν οἰανδήποτε γνώμην περὶ τῆς τέχνης αὐτῶν<sup>3</sup>.

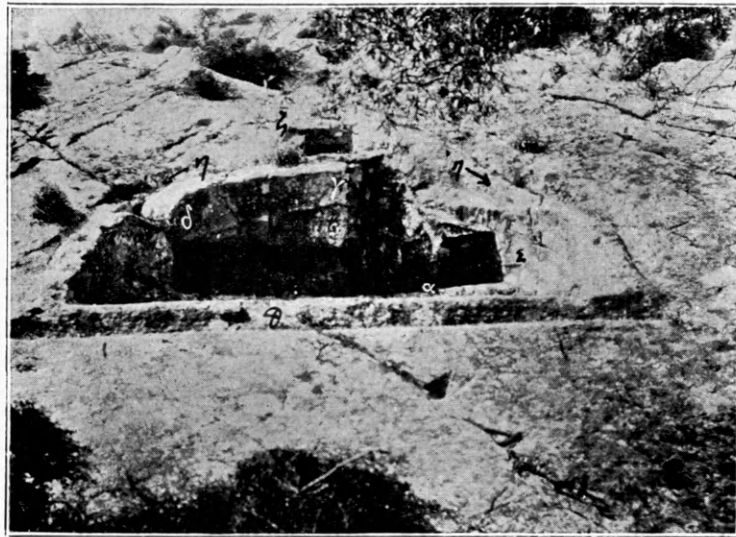

Εἰκὼν 4.

ξευμένοι, δεσπόζοντος ἀρχαίων λατομείων μαρμάρων, ἅπερ ὡς τὰ ἐν Βαθεῖ καὶ Ἄλκι εὐρίσκονται παρὰ τὴν κυματωγὴν καὶ ἐν μέρει βρέχονται ὑπὸ τῆς θαλάσσης (ιδὲ εἰκ. 5)<sup>4</sup>.

Τὰ ἔχνη τῆς ἀνθρωπίνης ἐργασίας εἰσι σαφῶς βρατά. Τῆδε κακεῖ μεγάλοι τετράγωνοι κατειργασμένοι λίθοι οἰοῦναι προσδοκῶσι τοὺς μετακομίσοντας αὐτούς. Τὸ ἔδαφος τοῦ λατομείου φέρει πολλαχοῦ λελαξευμένας ἐγκοπὰς ἐν σχήματι Π, ὀριζούσας τὰ τμήματα ἅπερ ἐσκόπουν νὰ ἐξαγάγωσιν.

<sup>1</sup> American Journal of arch., 1903, σ. 266.

<sup>2</sup> Αὐτ. σ. 267.

<sup>3</sup> Ὁ Conze, ὡς ὁ Prokesh-Osten, παραβάλλει τὰ ἀνάγλυφα ταῦτα πρὸς τὰ τοῦ μνημείου τοῦ Λυσικράτους (διατί;) καὶ ἀποδίδει εἰς τοὺς αὐτοὺς χρόνους.

<sup>4</sup> Ἐσχεδιάσθη ὑπὸ τοῦ κ. Charreyron. μηχανικοῦ ἐν τῇ ὑπηρεσίᾳ τοῦ Χεδίβου ἐδρεύοντος ἐν Λιμένι, ὅστις εὐγενῶς μοὶ ἀνεκοίνωσε.

### Β'. Τὰ ἀρχαῖα λατομεῖα τῶν ἀκρωτηρίων Φανάρι καὶ Βαθύ.

Τὸ πρὸς Α. τοῦ Λιμένος δὲν ἐξερευνήθη ὑπὸ τοῦ Conze καὶ Perrot. Μεθ' ἡμισείας περίπου ὥρας πορεῖαν ἀπὸ τὸ ἀκρωτήριο τῶν Ἑβραίων χωρεῖ πρὸς τὴν θάλασσαν ἐτέρα ἄκρα καλουμένη Κάβος Φανάρι (εἰκ. 5). Παρατήρησα αὐτόθι τὰ θεμέλια κυκλικοῦ πύργου, οὗ οἱ λίθοι εἰσι τοξοειδῶς λελα-

Ἀπήνησα ἐπὶ βράχου τινὸς τὸ χριστιανικὸν μονόγραμμα (διάμ. 0,42).



Ἡ ὑπ' ἀριθ. 6 εἰκὼν δεικνύει τὴν παραλίαν, ὀρωμένην ἐκ τοῦ γενουαίου φρουρίου, ἄχρι τοῦ ἀκρωτηρίου Φανάρι.

Πορρωτέρω ἐπὶ τῆς Α. παραλίας, εἰς τὸ βάθος τοῦ ὄρμου ὃν προασπίζει τὸ ἀκρωτήριο Βαθύ εὐρίσκονται ἄλλα ἀρχαῖα λατομεῖα, ὧν ἡ ἀνόρυξις ἐπανελήφθη αὐθις πρὸ μικροῦ.

Αὐτόθι ἡ ἀκτὴ εἶναι κεκαλυμμένη ἐκ λελαξευμένων μαρμάρων, σπονδύλων κίωνων (1,05 διαμ.), σαρκοφάγων συντετριμμένων, λίθων εἰργασμένων τοξοειδῶς, ὅπως οἱ τοῦ πύργου τοῦ Φαναρίου. Παρατήρησα μεταξύ τῶν λίθων τούτων στήλην τετμημένην εἰς δύο, μακρὰν 3,50 μ. καὶ πλατεῖαν

1,25, ἣν στέφει ἀέτωμα φέρον ἀνθέμια ὡς ἀκρωτήρια καὶ κατὰ τὸ τύμπανον φιάλην.

Τὰ λατομεῖα Ἄλκι καὶ τοῦ Δεμίρ-Χαλκᾶ<sup>1</sup> ἐπὶ τῆς Ν. παραλίας τῆς νήσου, δὲν ἦσαν τὰ μόνα, ἐν Θάσῳ· εἶναι δὲ λίαν πιθανὸν ὅτι κυρίως τὰ λατομεῖα τοῦ Βαθέος καὶ Φαναρίου, τὰ ἐγγύτατα τῇ πόλει παρεῖχον τοῖς Θασίοις τὸ ἀναγκαῖον πρὸς οἰκοδομὰς ὑλικόν.

### Γ'. Τὰ χρυσορυχεῖα τῆς Θάσου.

Θὰ ἦτο λίαν διαφέρον νὰ δυνηθῶμεν νὰ προσδιορίσωμεν τὴν θέσιν τῶν χρυσορυχείων τῆς Θάσου τῶν μνημονευομένων ὑπὸ τοῦ Ἡροδότου (VI, 47). Κατὰ τὸν ἀρχαῖον ἱστορικὸν ταῦτα ἔκειντο παρὰ τὴν παραλίαν ἀπέναντι τῆς Σαμοθράκης με-

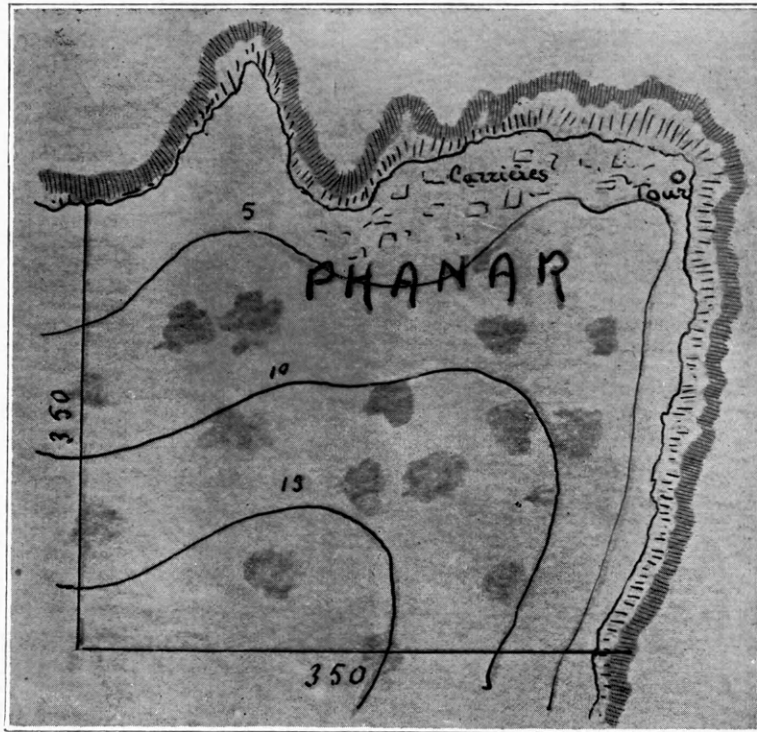

Εἰκὼν 5.

ταξὺ Κοινύρων καὶ Αἰνύρων<sup>2</sup>. Κοίνυρα εἶναι νῦν ἔτι τὸ ὄνομα ταπεινοῦ κωμυλίου ἐν μικρᾷ κοιλάδι τῆς ἀνατολικῆς παραλίας, πλησίον τοῦ ἀκρωτηρίου τοῦ Ἁγίου Γεωργίου καὶ ἀπέναντι ὁμωνύμου νησιῶδος. Τὸ δὲ ὄνομα τῶν Αἰνύρων δὲν διετηρήθη εἰς τὸ στόμα τῶν ἐγγχωρίων, κατὰ τὸν Perrot, ὅς-

<sup>1</sup> Perrot, ὅ. ἀ. πίν. III, σ. 86, 89. Conze, ὅ. ἀ. πίν. II, σ. 30. Revue arch., 1888, I, σ. 250, 78-9. Ὁ Bent ἠρεύνησεν ἐπίσης τὸ Ἄλκι J.H.S. 1887, σ. 434. Τὸ ὄνομα Ἄλκι κατὰ τὸν Perrot προέρχεται ἀπὸ ἀλκή, δύναμις, ἢ ἐὰν παραδεχθῶμεν τὴν κατὰ τὸν Conze προφορὰν Ἄλκι ἐκ τοῦ ἄλς, ἄλας. Φαίνεται πολλῶ πιθανώτερον ὅτι προέρχεται ἀπὸ γάλιξ-ικός. Ἡ παραλία εἶναι ὄντως κεκαλυμμένη ἐκ μικρῶν χαλίκων καὶ λατομημάτων προερχομένων ἐκ τῆς ἐξορύξεως τῶν μαρμάρων.

<sup>2</sup> Περὶ τῶν μεταλλείων τούτων ἰδὲ Conze, ὅ. ἀ. σ. 20. Perrot, ὅ. ἀ. σ. 8, 84-5. de Launay, Chez les Grecs de Turquie σ. 144. Rev. arch., 1888, I, σ. 252-3. Géologie des îles de Melin etc., σ. 79.

τις ὡς καὶ ὁ Conze δὲν ἠδυνήθη νὰ εὑρη αὐτόθι ἴχνος τι ἀρχαίας ἐκμεταλλεύσεως. Εἶναι λυπηρὸν ὅτι ὁ κ. de Launay, κατὰ τὴν ἐποχὴν τῆς γεωλογικῆς ἐξερευνήσεως τῆς Θάσου δὲν ἠδυνήθη νὰ ἐπισκεφθῇ τὸ μέρος τοῦτο, ἐν ᾧ ἠδύνατο ἴσως νὰ ἀνακαλύψῃ τὴν θέσιν τῶν ὀρυχείων. Ἐγὼ αὐτὸς δὲν κατώρθωσα τοῦτο κατὰ τὴν ἐν Θάσῳ διατριβήν μου. Ἀλλὰ κατὰ τὴν προφορικὴν μαρτυρίαν τοῦ κ. Charreyron, μηχανικοῦ ἐν τῇ ὑπηρεσίᾳ τοῦ Χεδίβου, ὅστις κατοικεῖ ἐν τῷ Λιμένι πρὸ πολλῶν ἐτῶν καὶ δι' αὐτὰς τὰς ἀνάγκας τῆς ὑπηρεσίας κέκτηται ἀκριβῆ γινῶσιν ἀπάσης τῆς νήσου, Αἰνυρα καλοῦσιν ἔτι καὶ νῦν οἱ κάτοικοι τόπον πρὸς Β. τῶν Κοινύρων ἐν ᾧ σφύζονται τὰ ἐρείπια ἀρχαίου πύργου. Ἡ ὅλη περιοχὴ αὕτη τῆς



νήσου, καλουμένη *Παλιοχώρα* καὶ κειμένη μεταξὺ τῶν θέσεων Αἰνύρων καὶ Κοινύρων, εἶναι διατετρημένη διὰ πολυαρίθμων ἀρχαίων στοῶν ἐκμεταλλεύσεων, λίαν εὐδιακρίτων. Αἱ πληροφορίες αὗται μοὶ ἐπεβεβαιώθησαν ὑπ' ἄλλων ἀξιοπίστων



Εἰκὼν 6.

κατοίκων τῆς Θάσου. Εὐκταῖον ἵνα ἐρευνητὴς τις ἐξετάσῃ τὸ μέρος τοῦτο τῆς νήσου καὶ καθορίσῃ τὴν θέσιν τῶν κατὰ τὴν ἀρχαιότητα περιφρήμων τούτων χρυσορυχείων<sup>1</sup>.

#### Δ'. Ἐπιγραφαί.

<sup>1</sup> Ἀντέγραφα ἐν Λιμένι τὰς ἐξῆς ἐπιγραφάς, αἵτινες πλὴν τῆς πρώτης εἰσὶν ἀνέκδοτοι<sup>2</sup>.

α'. Συλλογὴ ἐν ἐλαιουργείῳ Carreyron.

<sup>1</sup> Κατὰ τὸν κ. De Launay οὐδὲν τὸ ἀπέδον πρὸς παραδοχὴν χρυσορυχείων ἐν Θάσῳ.

<sup>2</sup> Βιβλιογραφίαν τῶν ἐπιγραφῶν τῆς Θάσου παρέσχεν ὁ K. Mendel, B.C.H., 1900, σ. 263, σημ. 2, εἰς ἣν προσθετέα: BCH. 1900, σ. 263 κ. ἐ. (Mendel). — Αὐτ. 1903 σ. 391 κ. ἐ. (Mendel). — R.E.G. 1903. σ. 180 (Th. Reinach) 1904, σ. 250 — Revue de Philologie XXVII, σ. 215 (Foucart). — Ath. Mitt. 1902, σ. 273 (Rubensohn); 1903 σ. 437 (Wilhelm). — Wiener Jahreshefte 1903, σ. 160, 183 (Studniczka). — Roberts, An Introduction to greek epigraphy I. 1887, σ. 58 κ. ἐ.

1. Στήλη ἐκ λευκοῦ μαρμάρου<sup>1</sup>, φέρουσα προτομὴν ἀνδρός, ἀμφιεσμένην, κατὰ πρόσωπον, μετὰ κεφαλῆς συντετριμμένης. Ὑψ. 0,43, πλ. 0,38, πάχ. 0,075 ὕψ. τῶν γραμμάτων 0,025

<sup>1</sup> Ἡ ἐπιγραφή αὕτη ἐδημοσιεύθη ὑπὸ τοῦ Th. Reinach, κατ' ἀντίγραφον οὐχὶ ὄλως ἀκριβές<sup>2</sup>.

Α Ν Τ Ι Ο Χ Ο Ν Σ Ω Τ Η Ρ Α Ν  
Ο Ρ Α Τ Ε Ο Σ Ε Ν Θ Α Δ Ε Κ Ε Ι Μ Ε  
Ο Σ Π Ο Λ Λ Ω Ν Α Ν Δ Ρ Ω Ν Ε Ι  
Δ Ο Ν Α Σ Τ Ε Α Κ Α Ι Ν Ο Ο Ν Ε Γ  
5 Ν Ο Ι Ν Ο Υ Ν Ε Κ Α Κ Α Ι Ν Ο Υ Σ Ω Ν  
Σ Τ Υ Γ Ε Ρ Ω Ν Π Ο Λ Λ Ο Υ Σ Ε Σ Α  
Ω Σ Α Λ Λ Η Φ Α Ρ Μ Α Χ Θ Ε Ι Σ  
Θ Α Σ Ι Ω Ν Δ Ε Μ Ε Δ Ε Ξ Α Τ Ο Γ Ε  
Α Α Ν Τ Ι Ο Χ Ο Σ Κ Α Ι Κ Α Λ Λ Ι Γ Ο Ν Η  
10 Α Ν Τ Ι Ο Χ Ω Υ Ι Ω Κ Α Ι Π Ρ Ω Τ Ο Κ  
Τ Η Τ Ο Σ Υ Ι Ο Σ Κ Α Ι Α Ρ Τ Ε Μ Ι Δ Ω  
Ρ Α Σ Υ Μ Β Ι Ο Σ Α Ν Τ Ι Ο Χ Ω Μ Ν Ε Ι Α Σ Χ

'Αντίοχον Σωτήραν | ὄρατε ὅς ἐνθάδε κεῖμε |  
ὅς πολλῶν ἀνδρῶν εἶδον ἄστεα καὶ νόον ἔγνοιον (sic)  
οὔνεκα καὶ νόστων | στυγερῶν πολλοὺς ἐσάωσα  
ἄλλη φαρμαχθεῖς | Θασίων δέ μ' ἐδέξατο γέλι.  
'Αντίοχος καὶ Καλλιγόνη | 'Αντιόχῳ υἱῷ  
καὶ Πρωτόκ|τητος υἱὸς καὶ 'Αρτεμιδῶ|ρα  
σύμβιος 'Αντιόχῳ μνείας χ[άριν].

Ἐξάμετρον.

Στίχ. 2. Ὁ στίχος οὗτος, ὅστις λείπει ἐν μέρει ἐν τῷ ἀντιγράφῳ τοῦ κ. Χριστίδου συνεπληρώθη ὑπὸ τοῦ κ. Reinach εἰς «ἐγνων· νόον (;) ἄστεα δ' εἶδον».

Στίχ. 5. Καλλιγόνη, οὐχὶ 'Αντιγόνη (Reinach).

Προφανῆς ἐνταῦθα ἡ ἀπομίμησις τῆς ἀρχῆς τῆς Ὀδυσσεΐας «ὅς | πολλῶν δ' ἀνθρώπων ἶδεν ἄστεα καὶ νόον ἔγνων».

Λέξεις τινὲς φαίνονται ἐπίσης εἰλημμένοι ἐκ τοῦ ἀ' ἄσματος τῆς Ἰλιάδος· σπ. 10 νοῦσον, σπ. 11 οὔνεκα· πρβ. ἐν τῇ ἐπιγραφῇ ταύτῃ «οὔνεκα καὶ νόστων».

2. Στήλη ἐκ λευκοῦ μαρμάρου. Τὸ ἄνω καὶ κάτω μέρος ἐλλείπουσιν. Ὑψ. 0,40, πλάτ. 0,20, πάχ. 0,09 ὕψ. γραμμάτων 0,015.

<sup>1</sup> Ἡ ἐπιγραφή αὕτη, ὡς καὶ αἱ ἐπόμεναι, ἀνήκουσαι τῷ κ. Charreyron, εὑρέθησαν ἐν Λιμένι, κατὰ τὴν ἔγερσιν τοῦ ἐλαιουργείου.

<sup>2</sup> R.E.G. 1903, σ. 181, n° 2.

ΡΑΞΝΚΛΗΩΞΤΩ  
 ΝΤΑΛΑΘΩ  
 = ΤΕΡΤΩΔΕ  
 ΛΕΠΩΗΞΕΕ  
 Λ αντί γ  
 Ω » ο, ου  
 Γ » λ  
 Ρ » ρ

Θ]ρατυκλός του  
 Πα]νταγάθου  
 μή]τηρ τόδε  
 σήμ'] έποέησε  
 Ν αντί υ  
 Θ » θ  
 Ε » η  
 Η » ε

3. Αυτόθι. Τεμάχιον λευκοῦ μαρμάρου. Διαστάσεις 0,13×0,15, πάχ. 0,07· ύψ. γρ. 0,025.

ΠΙΠΙ... Πισ... [προσ-  
 ΦΙΛΗ Φιλή[ς. Χαίρε.

4. Αυτόθι. Τεμάχιον στήλης έπιτυμβίας (άνω-τέρα δεξιά γωνία). Κεφαλή γυναικός, έστραμμένης πρὸς τὰ άριστερά, φερούσης τήν άριστεράν χείρα πρὸς τὸ πωγώνιον. Μήκ. 0,21, ύψ. 0,22, πάχ. 0,10.

...ΟΝΟ... ονο ---  
 ΦΙ προσ]φιλή[ς]. Χαίρε.  
 ΛΗ..  
 ΞΑΙ  
 ΡΕ

5. Αυτόθι. Άνώτερον μέρος μικρᾶς στήλης εκ λευκοῦ μαρμάρου. Ύψ. 0,17, πλάτ. 0,21, πάχ. 0,05· ύψ. γραμμ. 0,025.

ΕΥΤΥΧΙΣ Εὐτυχίς  
 -ΧΗΣΠΡ... χης. π[ροσφιλής. Χαίρε.

6. Αυτόθι. Τεμάχιον λευκοῦ μαρμάρου. Ύψος 0,14, πλ. 0,22, πάχ. 0,04· ύψ. γραμμ. 0,03.

ΚΟΣΜΕΙΑ Κοσμεία  
 ΓΡΜΑΔΟΣ Έ]ρμάδος.

7. Αυτόθι. Άριστερά άνωτέρα γωνία πλακῶς μαρμάρου λευκοῦ μετά πλαισίου. Ύψ. 0,35, πλ 0,27· γράμματα άκανόνιστα ύψους 0,025-0,03.

..ΑΡΙΟΣΚΙ..  
 ΜΑΡΙΩ...  
 ΤΡΩΝΙ..  
 ΒΦΑΔΕ..  
 ΓΛΥΚ...  
 ΣΕ....

8. Αυτόθι. Τεμάχιον στήλης μετά άετώματος εκ λευκοῦ μαρμάρου. Ύψ. 0,18, πλ. 0,15, πάχ. 0,04· ύψ. γραμμ. 0,025.

...ΙΟΣ ...ιος  
 ...ΟΥΤΟΣ . ουτος  
 ...ΡΕ [προσφιλής. Χαί]ρε.

9. Αυτόθι. Κατώτερον μέρος στήλης εκ λευκοῦ μαρμάρου. Ύψ. 0,21, πλ. 0,11, πάχ. 0,05· ύψ. γραμμ. 0,02.

ΗΡΟΔΙ Ηροδω..  
 ΚΛΑΣΣ Κλασο..

10. Αυτόθι. Τεμάχιον στήλης μετά πλαισίου πρὸς τὰ άριστερά. Ύψ. 0,46, πλάτ. 0,20· ύψος γραμμάτων 0,04.

ΗΠΟ..  
 ΩΝΤΑ..  
 ΜΕΝ..  
 ΣΙΚ..  
 ..ΑΙ...  
 .....

11. Αυτόθι. Τεμάχιον λευκοῦ μαρμάρου. Ύψ. 0,25, πλ. 0,30· ύψ. γραμμάτων 0,04.

...ΤΙΚΗ..  
 ..)ΣΣΠΡΟ  
 ....ΤΙΡΕΣ  
 .....ΕΙΔ..  
 .....ΙΟ..

12. Αυτόθι. Κατώτερον τμήμα στήλης. Κατώτερον μέρος γυναικός όρθίας, κατά πρόσωπον, ήμφοισμένης. Λευκόν μάρμαρον. Ύψ. γραμμ. 0,02.

ΚΑΠΙΤΥΛΛΑΚ  
 ΝΟCΑΠΩΝ..

13. Αυτόθι. Τεμάχιον μαρμάρου λευκοῦ. Ύψ. 0,35, πλ. 0,32· ύψ. γραμμάτων 0,035.

...ΠΟΛΕ..  
 ..ΚΟΜΕΙΔ..  
 ....ΗΣ  
 ...ΥΙΣ..  
 ...ΒΥ..

14. Αυτόθι. Κατώτερον μέρος στήλης ἐκ λευκοῦ μαρμάρου. Διαστάσεις 0,15 καὶ 0,17.

EYN..  
PIN

15. Αυτόθι. Τεμάχιον κυλινδρικήσ στήλης. Διάμ. 0,30.

ΠΡΟΣΦΙΛΗΣ	προσφιλής.
ΧΑΙΡΕ	Χαῖρε

16. Τεμάχιον στήλης τετραγωνικήσ μετὰ κορωνίδος. Φέρει προτομήν γυναικός, ἧς λείπει ἡ κεφαλή. Κρατεῖ βρέφος ἐνδεδυμένον χιτῶνα μετὰ βραχειῶν χειρῶν, οὗ βλέπει τις τὴν κεφαλὴν καὶ τὸ στήθος. Μακροὶ πλόκαμοι κόμης κρέμονται δεξιὰ καὶ ἀριστερὰ ἐπὶ τοῦ στήθους. Ὑψ. 0,30, πλ. 0,045, πάχ. 0,016. Ἐπὶ τῆσ κορωνίδος

ΤΕΡΤΙΑΖΙΠΑΔΟΣ	Τερτία Ζιπάδος
ΠΡΟΣΦΙΛΗΣΧΑΙΡΕ	προσφιλής. Χαῖρε.

17. Αυτόθι. Τεμάχιον ἀναγλύφου, παριστῶντος νεκρόδειπνον. Ὑψ. 0,48, πλ. 0,37, πάχ. 0,08. Ἐπὶ τοῦ πλαισίου πρὸς τὰ κάτω ἡ ἐπιγραφή

...ΡΕΚΟΥΠΟΡΕΟΣ

18. Οἰκία Σωτηρέλλη. Στήλη κυλινδρική. Ὑψ. 0,40· διάμ. 0,33· ὕψ. γραμμ. 0,03.

ΖΟΗΒΕΝ	Ζοὴ Βεν-
ΔΙΔΟΣ	διδος.
ΧΑΙΡΕ	Χαῖρε.

19. Αυτόθι. Πλάξ τετραγωνική ἐκ λευκοῦ μαρμάρου. Μῆκ. 0,20, πλ. 0,73, πάχ. 0,22· ὕψος γραμμ. 0,04.

ΚΛΕΟΝΙΚΗ ΜΕΓΩΝΟΣ ΕΚΑΤΑΙΑ ΑΝΤΙΦΩΝΟΣ

Κλεονίκη Μέγωνος, Ἐκαταία Ἀντιφῶνος.

20. Αυτόθι. Τεμάχιον καλύμματος σαρκοφάγου. Μῆκ. 2,25, ὕψ. 0,06· ὕψ. γραμμ. 0,045.

.....ΥΛΗ..ΑΙΟΝΝΙΚΟΥΧΑΙΡΕ

.....υλη .αιοννίκου. Χαῖρε.

21. Αυτόθι ἐντετοιχισμένον. Τεμάχιον λευκοῦ μαρμάρου.

.... ΞΣΝ..  
.... ΗΣΧ..  
..ΛΟΣΝ..  
..ΗΝΟΦΙ..  
.... ΓΚΡΑ..

22. Αυτόθι ἐντετοιχισμένον ἐν τῷ κήπῳ. Τεμάχιον λευκοῦ μαρμάρου. Ὑψ. 0,16, πλ. 0,20.

.....ΚΑΤ..  
...ΝΙΒΙΒ◇..

23. Αυτόθι. Ἐντετοιχισμένον ἐν τῷ κήπῳ. Τεμάχιον λευκοῦ μαρμάρου. Ὑψ. 0,10, πλ. 0,20.

...ΟΥΙΨΙΦ..  
...Σ◇ΝΙ

24. Οἰκία Μάλαμα. Πλάξ μαρμάρου ἐντετοιχισμένη ὑπὸ τὸν οὐδὸν τῆσ θύρας. Μῆκ. 1,27· ὕψ. γραμμ. 0,04.

ΔΕΛΦΟΣΕΠΙΕΝΟΥΣ Δελφὸς Ἐπιένους

25. Αυτόθι. Πλάξ τετραγωνική μαρμάρου λευκοῦ. Ὑψ. 0,50, πλ. 0,48.

ΧΑΙ	Χαῖ-
ΡΕ	ρε
ΖΩΓ	Ζώσ-
ΜΟΓ	[ι]μος
ΙΛΟΥ	Ἴλου-
ΙΩΝΟ	ιωνο-
-ΧΑΙ	ς] Χαῖ-
ΡΕ	ρε.

26. Ἐντετοιχισμένον ἐν τῷ τοίχῳ τοῦ κήπου τῆσ οἰκίας Ἀσκληπιοῦ. Διαστάσεις 0,23 καὶ 0,37· ὕψ. γραμμ. 0,02.

.ΝΤΑΓΟΡΗΞ...	[Α]νταγόρης
ΕΥΓΑΛΙΔΕΩ..	Εὐπαλιδέω[ς]

27. Παρὰ μοναχῷ, κατὰ τὴν ἄκρην τῆσ προκυμαίας. Πλάξ μαρμάρου τετραγωνική. Διαστ. 0,40 καὶ 0,55, πάχ. 0,05· ὕψ. γραμμ. 0,025.

ΤΟΝΚ◇ΣΜ◇ΝΠ..	Τὸν κόσμον π..
ΝΕΙΚ◇ΜΗΔΕΩΝ◇...	Νεικομηδέων ο..
ΕΡΜ◇ΔΡ◇ΣΚΙΩ..	Ἐρμόδωρος Κιμ..
.ΘΑΣΟΥΣΚ◇ΠΙΑΙΣ	..Θάσου σκοπιαῖς



28. Τεμάχιον μαρμάρου έντετοιχισμένον έν τῇ οἰκίᾳ. Ὑψ. 0,70, ὕψ. γραμμ. 0,07.

. Η Σ . .  
Κ Η . .  
Τ Ο . .  
Ν Α . .  
Ι Δ Ι Ο . .  
Π Α Σ Ι . .  
Π Ο Λ Ε . .

28. Ἐν οἰκίᾳ Θεολογίτου. Πλάξ λευκοῦ μαρμάρου. Διαστάσεις 0,11 καὶ 0,12.

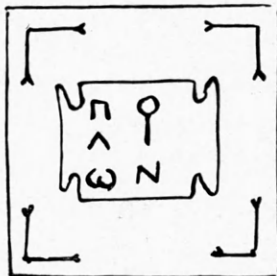

Πολίων

Ἐν τῇ αὐτῇ θέσει εὐρέθη ἡ ἐξῆς τετραγωνικὴ πλάξ (0,15/0,15).

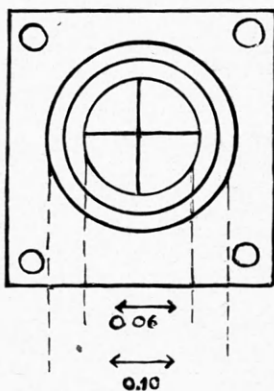

30. Ἐν περιτοιχίσματι, έντός τοῦ «Λιμένος», πλησίον τοῦ σαρκοφάγου τῆς «Αἰλίας Μακεδονίας». Τεμάχιον λευκοῦ μαρμάρου. Διαστάσεις 0,25/27. Ὑψ. τῶν γραμμάτων 0,035.

Τ Η Ε Α . . .  
Η Ρ Ο . . .

31. Ἐν θέσει «Ἁγία Μαρίνα» 2 περίπου χιλόμετρα πρὸς τὰ ΝΔ. τοῦ «Λιμένος». Αὐτόθι ὑπάρχουσιν ἐρείπια ἐκκλησίας βυζαντικῆς, ἣτις

κατέχει τὴν θέσιν ἀρχαιοτέρου οἰκοδομήματος, οὗ σφύζονται ἔτι πολλοὶ λελαξευμένοι λίθοι.

Ἐπὶ τοῦ τοίχου, πλησίον τῆς ἀψίδος, τεμάχιον ἐπιγραφῆς ἐπὶ λευκοῦ μαρμάρου. Ὑψ. 0,20, πλ. 0,60, πάχ. 0,12 ὕψ. γραμμ. 0,036.

. . Ι Α Τ Ε Λ Ε Λ Ι Α Ν Α . . iate Aeliana.  
. . R X X X I I I I

32. Ἐπὶ τῆς ὁδοῦ τῆς ἀγούσης εἰς Παναγίαν, ἐπιγραφὴ κεχαραγμένη ἐπὶ βράχου, πρὸς τὰ ἀριστερὰ τῆς ὁδοῦ.

Λ Α Μ Π Ω Ν Χ Ν Ε Ο Ν  
Π

Ἡ ἐπιγραφὴ κατελείφθη ἀτελείωτος.

33. Σωτήρης. Ἀντίγραφον τοῦ ἱατροῦ Βασιλειάδου, ἀνακοινωθὲν ὑπὸ τοῦ ἱατροῦ Χριστίδου. Στήλη τετραγωνικὴ. Ὑψος 2,00, πλάτος 0,50, πάχος 0,30.

ΗΡΑΚΛΗΣ	Ἡρακλῆς
ΕΝΘΑΔΕ	ἐνθάδε
ΚΑΤΟΙΚΕΙ	κατοικεῖ

Πρὸς τὴν ἐν Πομπητῶν προφυλακτικὴν ἐπιγραφὴν.

Ἐο τοῦ Διὸς παῖς καλλίνικος Ἡρακλῆς ἐνθάδε κατοικεῖ, μηδὲν εἰσίτω κακόν.

Kaibel, Epigr. σ. 512, ἀρ. 1138. Heim, Incantamenta magica (Jahrb. für Philol. suppl. XIX), σ. 548. Wunsch, Antikes Zaubergegerät aus Pergamon, σ. 40.

34. Καλύβη Μοθιότη. Μικρὰ στήλη λευκοῦ μαρμάρου, ὕψ. 0,47, πλ. 0,45, πάχ. 0,09.

ΔΙΟΓΕΝΗΣ	Διογένης
ΒΕΝΔΙΔΟΣ	Βενδίδος
ΠΡΟΣΦΙΛΗΣ	προσφιλῆς.
ΧΑΙΡΕ	Χαῖρε.

35. Στήλη λευκοῦ μαρμάρου ὕψ. 0,50, πλάτ. 0,45, πάχ. 0,06.

. . Ο Σ Ρ Α Σ Ι Ο Σ Κ Ρ Ι Σ Π Ε Ν Ο  
Π Ρ Ο Σ Φ Ι Λ Η Σ Χ Α Ι Ρ Ε

. . ος Ράσιος Κρίσπενος  
προσφιλῆς. Χαῖρε.

36. Οικία Μυστιρούδα. Τεμάχιον μαρμάρου έντετοιχισμένον πρὸς τὰ ἀριστερὰ τῆς θύρας, μήκ. 0,47, πλ. 0,12. Γράμματα ἀκανόνιστα, ὕψους έν τῷ α' στ. 0,035, έν τῷ β' 0,02-0,03. Τὸ ο μικρότερον τῶν λοιπῶν γραμμάτων.

« ..... ΕΙΔΑΞΑ.....  
...ΠΟΛΛΩΝ ΠΑΞΙΝΔΕΓ.....  
[Α]πόλλων πᾶσιν δεγ....

37. Οικία Σκαραμαγκᾶ. Τεμάχιον μαρμάρου έντετοιχισμένον.

..ΝΑΙΠΙΛΕΩΞ..  
..ΜΗΞΙΛΕΩ..

38. Έν τῇ κλίμακι τῆς οικίας Θεολογίτου. Τεμάχιον μαρμάρου λευκοῦ, ὕψ. 0,30, πλ. 0,20, ὕψ. γραμμ. ἀνωτέρων 0,02, κατωτέρων 0,03.

.....ΘΕΣΙΚΑ..  
.....ΥΠΕΜ + Α..  
.....ΙΩΤΟΝΑΝΕ..  
..ΟΙΚΤΡΑΔΕΚΩΚ..  
..ΘΝ... ΩΤΗΝΤ..  
..Ζ . Ι Π Υ Ι..  
..Ο Κ Α Ι Λ Σ..

39. Κατὰ τὴν θέσιν Μούργινα. Δέν ἀνεῦρον τὴν

..Ε.ΝΑΤΟΝΠΙΝΥΤΟΣΣΕΜΕΝΕΣΤΡΑΤΟΣΕΤΡΕΦΕΔΕΧΘΩΝ  
ΠΡΟΥΣΙΑΣΑΓΧΑΙΑΣΣΥΝΤΡΟΦΕΜΗΝΟΘΕΑ  
ΣΩΦΡΟΣΥΝΑΙΔΕΤΡΟΠΩΝΝΕΟΘΑΛΕΙΘΥΜΟΝΙΑΝΘΕΙΣ  
ΑΥΤΟΣΑΝΑΞΕΝΕΡΩΝΣΑΝΕΔΑΚΙΥΣΕΜΟΝΑΝ  
ΑΙΣΑΝΕΒΔΟΜΙΣΙΝΓΑΡΕΤΩΝΔΙΣΣΑΙΣΙΠΡΟΛΕΙΠΕΙΣ  
ΑΕΛΙΟΝΓΛΥΚΕΡΩΝΑΜΜΟΡΟΣ. . ΣΑΓΑΜΩΝ

[Έγ]ε[ί]νατο πινυτός σε Μενέστρατος, ἔτρεφε δὲ χθῶν Προυσιάς. Ἀγχαίας σύντροφε Μηνοθεα. Σωπροσύνα δὲ τρόπων νεοθαλεῖ θυμὸν ἰανθεῖς αὐτός ἀνάξ ἐνέρων σάν ἐδάκρυσε μόναν αἴσαν· ἐβδόμισιν γὰρ ἐτῶν δισσαῖσι προλείπεις ἀελίου, γλυκερῶν ἄμμορος [οὔ]σα γάμων.

42. Γράμματα ἀρχαῖκὰ ἐπὶ τῶν τειχῶν τῆς ἀρχαίας πόλεως ἢ ἐπὶ λίθων προερχομένων ἐκ τῶν τοίχων τούτων. Εἰσὶ σήματα (marques) τῶν λατομεῖων ἐξ ὧν ἐλήφθησαν οὗτοι. Ὁ Conze<sup>1</sup>, ὁ

<sup>1</sup> Ὁ. ἀ. πίν. IV, p. 12.

ἐπιγραφὴν, ἥς ἀντίγραφον ἀνεκοινώθη μοι ὑπὸ τοῦ ἱατροῦ Χριστίδου.

ΚΟΡΙΝΘΙΑ	Κορινθία
ΖΩΣΙΜΟΥ	Ζωσίμου
ΠΡΟΣΦΙΛΗΣ	προσφιλῆς
ΧΑΙΡΕ	Χαῖρε.
ΔΙΟΝΥΣΙΟΣ	Διονύσιος
ΕΥΚΡΑΤΟΥ	Εὐκράτου
ΕΥΑΓΟΡΗ	Εὐαγόρη
ΠΡΗΞΙΛΕΟ	Πρηξίλεο.

40. Μέγας σαρκοφάγος συντετριμμένος, κατὰ τὴν θέσιν Γλυκάδι. Ὁ Conze, ὅστις ἀναφέρει αὐτὸν δὲν παρατήρησε τὴν ἐπιγραφὴν ἣτις κατέχει τὴν μεγάλην πλευρὰν τοῦ λίθου τὴν ἐστραμμένην πρὸς τὴν θάλασσαν. Τὰ γράμματα λίαν ἐφθαρμένα. Ἠδυνήθην νὰ ἀναγνώσω μόνον τὰ ἐπόμενα:

ἀριστερὰ ἄνω .....ΑΝΞΝΙΚ.....  
.....ΗΜΗ.....  
ἀριστερὰ κάτω .....ΟΥΛΠΙΑ...  
... Α Ι Μ ..  
δεξιὰ ἄνω ....Ι Ν ◊

41. Έντετοιχισμένη έν τῇ ἐγειρομένη οικίᾳ Θεολογίτου, παρὰ τὸ τελωνεῖον. Μάρμαρον τετράγωνον. μήκ. 0,50, πλάτ. 0,22, πάχ. 0,20 ὕψ. γρ. 0,015. Ἐπιγραφὴ μετρική.

Miller<sup>1</sup>, ὁ Mendel<sup>2</sup>, ἐδημοσίευσάν τινα τούτων Ἐν τῷ τοίχῳ τῆς οικίας Οἰκονομίδου, ἐπὶ τῆς γραμμῆς τοῦ περιβόλου, πλησίον τῆς πύλης 1 (Perrot). ΠΛΙΣΗΞ

Ἐν τῷ γενουαίῳ πύργῳ, πρὸς Ν. ∟.  
Αὐτόθι ΕΠΙ.

Ἐν τῷ κήπῳ μοναχοῦ, παρὰ τὴν προκουμαίαν

Ε Ν

<sup>1</sup> Revue arch., 1874, I σ. 414.

<sup>2</sup> B.C.H., 1900. σ. 264 κ. ἐ. Ἴδὲ ἔτι Roberts. An Introduction to greek epigraphy, 1887, I, σ. 58 ἀρ. 21.

Ἐν τῷ περιβόλῳ, παρὰ τὴν θάλασσαν, πλησίον  
τῶν λουτρῶνων: ΕΠ

Αὐτόθι ΛΧ

Αὐτόθι ΚΔ

Αὐτόθι Θ

Αὐτόθι ΓΕ

Αὐτόθι Γ

Αὐτόθι ΠΘ

Ἰπεράνω τῆς πύλης 2 τοῦ Perrot ἐσωτερικῶς  
τοῦ περιβόλου ΛΓ.

Ἰπεράνω τῆς πύλης 2 τοῦ Perrot, ἐξωτερικῶς  
τοῦ περιβόλου ΔΣΠ.

Αὐτόθι Δ  
Ι.Ι.Ι.

Αὐτόθι φ.

Αὐτόθι Μ.

Αὐτόθι Ξ.

Αὐτόθι ΠΕΛ.

Ἰπὸ τὴν πύλην 2 τοῦ Perrot ΔΥΠ.

Αὐτόθι ΠΜΥΜ.

Ἐπὶ τοῦ βράχου παρὰ τὸν πύργον  
ΤΟΥΤΟΥ.

Ἐπὶ τοῦ βράχου, παρὰ τὴν κλίμακα. Γράμ-  
ματα λίαν ἐφθαρμένα, ὧν μόνον τὰ ἐξῆς ἠδυνήθη  
νὰ ἀναγνώσω.

Μ Ο Σ                    Γ    ΞΗ  
Π Ο Ν Ε Ι    Μ Η

43. Ἐν Καβάλλα. Συλλογὴ Βουλγαρίδου<sup>1</sup>.  
Προέλευσις ἐκ Θάσου. Στήλη ἐπιτυμβία παρι-  
στῶσα τὴν προτομὴν νεανίου γυμνοῦ, κατὰ πρόσ-  
ωπον. Μάρμαρον λευκὸν ὕψ. 0,60, πλάτ. 0,30,  
πάρχ. 0,10.

<sup>1</sup> Ὁ κ. Βουλγαρίδης κέκτηται καὶ πολλὰ ἄλλα γλυπτικὰ ἔργα προ-  
ερχόμενα ἐκ Θάσου. Περὶ τινῶν τούτων ποιῶσι μνείαν: *Chroniques*  
*d Orient*, I, σ. 76. B.C.H., 1902, σ. 477, ἀρ. 6 καὶ 7 καὶ Δήμε-  
τας, Ἡ Μακεδονία, Γ', σ. 849.

ΜΑΡΚΟΣ  
ΘΕΩΓΑΔΟΣ  
ΧΑΙΡΕ

Μάρκος  
Θεωγάδος.  
Χαῖρε.

44. Αὐτόθι. Προέλευσις ἐκ Θάσου. Νεκροδεί-  
πνον ὕψ. 0,60, πλ. 0,40. Μάρμαρον λευκόν<sup>1</sup>.  
Ὁ θανὼν κατακείμενος ἐπὶ τῆς κλίνης, ἐρείδεται ἐπὶ  
τοῦ ἀριστεροῦ ἀγκῶνος. Πρὸ αὐτοῦ «*delphica*»  
μετὰ διαφόρων ἐδεσμάτων. Παρὰ τοὺς πόδας ἡ  
γυνὴ αὐτοῦ, καθημένη ἐπὶ ἔδρας τοὺς πόδας ἐρει-  
δομένους ἐπὶ ὑποποδίου, διὰ τῆς ἀριστερᾶς χειρὸς  
ἀπομακρύνει ἐν τῶν ἄκρων τῆς ἀμφιέσεως αὐτῆς.  
Ἰπὸ τὸ ἀνάγλυρον ἡ ἐπιγραφή

◇ ΥΑΛΕΡΙΑΝΟΣ  
ΟΥΑΛΕΡΙΟΥ  
ΧΑΙΡΕ

Οὐαλεριανός  
Οὐαλερίου.  
Χαῖρε.

Δυστυχῶς ἐκ τῶν ἐπιγραφῶν ἄς συνελέξαμεν  
αἱ πλεῖσταί εἰσι μικρᾶς ἀξίας, πολλαὶ δὲ τούτων  
τοσοῦτον κεκολοβωμέναι ἢ ἐφθαρμέναι, ὥστε ἡ  
συμπλήρωσις αὐτῶν νὰ ᾖ ἀδύνατος. Οὐχ ἤττον  
ἐθεωρήσαμεν ὅτι ἐπεβάλλετο ἡμῖν ἡ πλήρης δη-  
μοσίευσίς πάντων τῶν ἐπιγραφικῶν λειψάνων, τῶν  
τέως ἀνεκδότων ἅπερ συνηντήσαμεν κατὰ τὴν ὀλι-  
γοήμερον ἐν τῇ νήσῳ διατριβὴν ἡμῶν. Ἀναμφι-  
βόλως μακροτέρα ἐν Θάσῳ ἀρχαιολογικὴ ἐργασία  
θα παράσχη καὶ ἄλλα ἐπιγραφικὰ μνημεῖα. Τοῦτο  
λίαν εὐκταῖον, μάλιστα δὲ ἡ ἐκτέλεσις συστημα-  
τικῶν ἀνασκαφῶν ἐν τῇ νήσῳ, εὐμοιροῦση παν-  
τοειδῶν μνημείων τῆς ἀρχαιότητος καὶ ὑπισχνου-  
μένη πλουσίαν ἀμοιβὴν τῶν πόνων τῶν ἐν αὐτῇ  
ἐργασθησομένων.

Ἐν Ἀθήναις μηνὶ Ἰουνίῳ 1907.

W. DEONNA

<sup>1</sup> Ἀνάγλυφα νεκροδείπνων εἰσὶ πολυάριθμα ἐν Θάσῳ (*Chro-  
niques d' Orient* I, σ. 78, 351. Ὁ Mendel ἐδημοσίευσέ τινα ἐν  
τῷ B.C.H., 1902, σ. 473 κ. ἔ. Τὰ ἀνάγλυφα ἀρ. 2 (σ. 473, εἰκ. 1)  
καὶ ἀρ. 2 (σ. 475, εἰκ. 2), ἅτινα ἦσαν ἐντετοιχισμένα ἐν ταῖς οἰκίαις  
τοῦ Λιμένος, εὐρίσκονται νῦν παρὰ τῷ κ. Βουλγαρίδῃ.



# ΚΑΜΑΡΩΤΟΣ ΤΑΦΟΣ

ΠΑΡΑ ΤΗΝ ΛΑΡΙΣΑΝ ΤΗΣ ΘΕΣΣΑΛΙΑΣ<sup>1</sup>

Α'.

## ΙΣΤΟΡΙΚΟΝ ΤΗΣ ΕΥΡΕΣΕΩΣ: ΟΙ ΚΑΜΑΡΩΤΟΙ ΤΑΦΟΙ ΕΝ ΓΕΝΕΙ

Ἐν θέσει «*Παλαιοχώρα*» ἢ «*Σιίτη*» Νοτίως τῆς Λαρίσης καὶ εἰς ἀπόστασιν  $\frac{3}{4}$  τῆς ὥρας ἀπ' αὐτῆς, ἀνεσκάψαμεν κατὰ μῆνα Ὀκτώβριον τοῦ ἔτους 1906 τάφον καμαρωτόν, τὸν πρῶτον νῦν ἐν Θεσσαλίᾳ ἐμφανιζόμενον.

Ὁ τάφος οὗτος εἶχε συληθῆ ὑπὸ τῶν ἐγγύς χωρικῶν κατὰ τὸ 1890-1892, ἐκινδύνευσε δὲ νὰ ἐξαφανισθῆ ἔλως ἡμέρας τινὰς πρὸ τῆς ἀνασκαφῆς, ἵνα κτισθῶσιν οἱ λίθοι αὐτοῦ ἐπὶ γεφυρῶν τοῦ τότε κατασκευαζομένου σιδηροδρόμου «*Δεμερλῆ-Λαρίσης*».

Εἰς τὸν μηχανικὸν κ. Σπυρίδωνα Μελισσηνὸν καὶ τὸν ἐργολάβον τοῦ σιδηροδρόμου κ. Ἀθανάσιον Μαρτζοῦκον ὀφείλομεν καὶ τὴν πληροφορίαν περὶ τῆς ὑπάρξεως τοῦ τάφου τούτου καὶ τὴν διάσωσιν αὐτοῦ ἀπὸ τῆς ὡς ἄνω καταστροφῆς.

Ἐγίνωσκε δὲ τὴν ὑπαρξιν αὐτοῦ καὶ ὁ κ. Τσουντας, ὡς εἶπεν ἡμῖν, ἀλλὰ δὲν κατώρθωσε νὰ ἴδῃ αὐτὸν ἔνεκα ἐτέρων ἀσχολιῶν.

Κεῖται δὲ ὁ τάφος οὗτος ἐπὶ τοῦ ἐπιπέδου τῆς ἀρκούντως ὑψηλῆς λοφοσειρᾶς, ἥτις ἀρχεται Νοτίως καὶ Νοτιοδυτικῶς τῆς Λαρίσης· ἂν ἤτό ποτε κεκαλυμμένος ὑπὸ φορητοῦ χῶματος, ὡς ὁ τάφος

<sup>1</sup> Τὴν πραγματείαν ταύτην συνετάξαμεν τὸν Νοέμβριον τοῦ 1906 καὶ διερωθίσαμεν τὸν Ἰανουάριον τοῦ 1907· δὲν ἐδημοσιεύθη δ' ἔκτοτε ἔνεκα ποικίλων ἄλλων ἀσχολιῶν ἡμῶν ἐν Θεσσαλίᾳ· βραγεῖαν ἀνακοίνωσιν περὶ αὐτῆς βλ. ἐν *Πρακτικοῖς* τῆς Ἀρχαιολογικῆς Ἐταιρείας 1906 σελ. 127-128.

τοῦ Πιλάφ-Τεπέ<sup>1</sup>, τῆς Ἐρετριᾶς<sup>2</sup>, τῆς Μακεδονίας<sup>3</sup> κλ., δὲν δυνάμεθα νὰ βεβαιώσωμεν.

Φαίνεται ὅμως πιθανὸν ὅτι ὑπῆρχε χῶμα πολὺ ἐπ' αὐτοῦ, ἀποτελεωμένου οὕτω *τύμβου*, ὅπερ διὰ τῆς καλλιεργίας καὶ τῶν βροχῶν ἢ ἄλλως ἐξετοπίσθη· εἰς τοῦτο συνέτεινε τὸ ὅτι ἡ θέσις αὕτη κατωκείτο πρὸ 70 περίπου ἐτῶν, ὡς λέγουσιν οἱ γέροντες τῶν ἐγγύς, καὶ βεβαιοῦσι κεράμεινα ὑπόλοιπα, διεσπαρμένα περὶ τὸν τάφον εἰς ἀκτῖνα 200 περίπου μέτρων. Καὶ ἡ τοπωνυμία «*Σιίτη*» δηλοῖ τὴν ὑπαρξιν χωριδίου<sup>4</sup>, ὀνομασμένου ἐκ τοῦ ἰδιοκτῆτου «*Σεῖτ*» κατὰ τὴν ἐν Θεσσαλίᾳ συνήθειαν.

Καὶ θέσις τις ἐγγύς τοῦ τάφου «*Παλαιοκκλησιά*» λεγομένη, δηλοῖ τὴν ποτὲ ὑπαρξιν χωριδίου, οὕτινος οἱ λίθοι τῶν οἰκιῶν ἐξεφορήθησαν ἔνεκα τῆς σπάνιως λίθων ἐν τῇ πεδιάδι, μετακομισθέντες εἰς Λάρισαν· διὰ τοῦτο καὶ πλήρης βόθρων εἶναι ὁ πέριξ τοῦ τάφου χῶρος ἐκ τῆς ἐξαγωγῆς τῶν λίθων.

Εἶχε δὲ κτισθῆ τὸ χωρίον τοῦτο ἐπὶ *ἀρχαίον νε-*

<sup>1</sup> Βλ. C. D. Edmonds ἐν *Journal of Hell. Stud.* XX 1900, 20.

<sup>2</sup> Πρὸβλ. Κ. Κουρουγιώτην ἐν *Ἐφημ. Ἀρχ.* 1899, 221 καὶ K. G. Vollmöller, ἐν *Athen. Mitteil.* XXVI 1901, 334. — Εἰδικῶς περὶ θαλαμοειδῶν τάφων διέλαθεν ὁ αὐτὸς κ. Vollmöller ἐν πραγματείᾳ αὐτοῦ ἐπιγραφομένη *Griechische Kammergräber mit Totenbetten*, Bonn 1901· εἰς τὸ ἔργον τοῦτο παραπέμπομεν διὰ μόνου τοῦ ὀνόματος τοῦ συγγραφέως.

<sup>3</sup> Βλ. P. Perdrizet ἐν *Bull. de Corr. Hell.* XXII 1898, 336 κέ.

<sup>4</sup> Ὁ Leake, *Travels in Northern Greece* I 446 λέγει ὅτι ἐπὶ τῆς ὁδοῦ ταύτης ἐκ Λαρίσης εἰς Φάρσαλον ὑπῆρχον «*several small villages*», ἧτοι ἱκανὰ μικρὰ χωρία. Ἐν ἑτέρᾳ περιηγήσει αὐτοῦ §. ἀ. III 361-362 ἀναφέρει τὸ ἔτι σωζόμενον Δυτικῶς καὶ οὐ μακρὰν τοῦ τάφου *φρέα* μετὰ τινων λίθων ἐξ ἀρχαίων οἰκοδομημάτων. Ἡμεῖς εἶδομεν καὶ ἕτερον φρέαρ Βορείως τοῦ τάφου, ὅπουθεν ὑδρεύονται οἱ ποιμένες. Φαίνονται δ' ἀμφοτέρω τὰ φρέατα ταῦτα λίαν παλαιά.

κροταφείου: διότι πλήν του καμαρωτού τάφου, εύρομεν ἐγγύτατα πλάκας μαρμαρίνας, ήρυσμέναις ποτέ ἀνά πέντε ἐν εἶδει σαρκοφάγου πρὸς ἀπαρτισμὸν τάφων. Παρατηρήσαμεν δ' ἐπίσης καὶ κεράμια υπόλοιπα τῆς Δ'-Γ' π. Χ. ἑκατονταετηρίδος, πιθανῶς ἐξ ἀνασκαφέντων τάφων, ἢ ἐκ συνοικισμοῦ.

Διότι δὲν ἀποκλείεται ἡ ὑπαρξίς ἐνταῦθα ἀτειχίστου τινὸς προαστίου τῆς Λαρίσης κατὰ τὴν Μακεδονικὴν περίοδον τῆς Δ'-Β' π. Χ. ἑκατονταετηρίδος, καθ' ἃς ἡ Θεσσαλικὴ μητρόπολις ἦτο κέντρον δράσεως αὐτῶν<sup>1</sup>. Πρὸς τοιοῦτον σκοπὸν ἦτο κατάλληλος ἡ θέσις αὕτη, ὡς διαπνεομένη τὸ θέρος ὑπὸ τῶν ἀνέμων, κατὰ δὲ τὸν χειμῶνα ὡς προφυλασσομένη ἐκ τῆς πνοῆς τοῦ Βορρᾶ, καὶ ὡς παρέχουσα θαυμασίαν θέαν τοῦ Ὀλύμπου, τῆς Ὀσσης καὶ τῆς πέριξ πεδιάδος ἐπὶ μεγάλην ἔκτασιν.

Ὡς πρὸς δὲ τὸν ἐξαφανισμὸν ἐκ τῆς καλλιεργίας καὶ τῶν βροχῶν τῶν ἐκ φορητοῦ χρώματος τύμβων, σημειωτέον ὅτι ἐν Θεσσαλίᾳ συμβαίνει πολλάκις νὰ ἐκφορῶνται ὅλως τὰ χρώματα προϊστορικῶν συνοικισμῶν καὶ τύμβων ἐπὶ τῆς πεδιάδος, νὰ εὐρίσκωνται δὲ κατόπιν τάφοι καὶ κτίσματα ἐπὶ τοῦ ὀριζεντίου ἐπιπέδου αὐτῆς.

Ὁρθῶς λοιπὸν ὁ κ. Perdrizet<sup>2</sup> εἰκάζει περὶ τῶν ἐν Μακεδονίᾳ ὁμοίων τάφων, οἵτινες δὲν ἀνευρέθησαν ὑπὸ τύμβους, ὅτι ἐξεφορήθησαν ὡς ἀνωτέρω τὰ χρώματα ἀπ' αὐτῶν· ἐσημειώθη μάλιστα ἐν Klitchevae τῆς Σερβίας ὑπὸ τοῦ κ. Bertrand<sup>3</sup> παράδειγμα τοιοῦτου ἐξαφανισμοῦ τύμβου. Καὶ ἡμεῖς παρατηρήσαμεν λίαν ὅμοια παραδείγματα ἐν Θεσσαλίᾳ<sup>4</sup>, καὶ ὁ κ. Γ. Παππαβασιλείου εὐηρεστήθη νὰ ἀνακοινώσῃ ἡμῖν ὁμοιότατα ἐν Εὐβοίᾳ<sup>5</sup>.

<sup>1</sup> Πρὸς Διοδώρου XVI 14. Πολυβίου XVIII 33, 2 κέ.

<sup>2</sup> "Ε. ἀ. σελ. 337.

<sup>3</sup> Comptes Rend. de l'Acad. des Inscript 1892, 38 παρὰ Perdrizet ἔ. ἀ.

<sup>4</sup> Παρὰ τὸ χωρίον «Πετρόπορος» εἰς ἀπόστασιν 17 περίπου χιλιομέτρων ἀπὸ τῶν Τρικκάλων, δεξιὰ τῆς εἰς Λάρισαν ὁδοῦ, ὑπάρχει μόνις διακρινόμενος τύμβος καλούμενος «Σιντοῦκι», ὃν ποτε ἀνέσκαψαν οἱ χωρικοί, εὐρόντες σαρκοφάγον ἐντός· οὗτος ἦτο ὑπερδιπλάσιος πρὸ 30 ἐτῶν, ὡς λέγουσιν. "Εξω δὲ τῶν Παγασῶν κατὰ τὴν εἰς Διμήνη ὁδόν, ὑπάρχει τύμβος, ὃν εἶδεν ὁ Leake, ἔ. ἀ. IV 370 καὶ ἀνέσκαψεν ὁ κ. Β. Στάης (βλ. Πρακτικὰ τῆς Ἀρχαιολ. Ἐταιρείας 1901, 39-40), ὅστις μόνις διακρίνεται σήμερον.

<sup>5</sup> Ὁ τάφος τῆς «Βάθειας» Ἐφ. Ἀρχ. ἔ. ἀ., Ath. Mitt. ἔ. ἀ.) ἔκειτο ὑπὸ τύμβου, ὃν ὁ ἰδιοκτήτης Λίξος εἶχεν ἰσοπεδώσει. Παρὰ τοὺς Ἀγίους Ἀναργύρους ἐν θέσει Πολυκὰ τῆς Χαλκίδος ὑπῆρχε τύμβος, ὃν εἶχεν ἴδει πρὸ τιῶν ἐτῶν ὁ κ. Γ. Χατζηγιάννης· κατόπιν μεταβάς μετὰ τοῦ κ. Παππαβασιλείου δὲν ἐπανεῦρεν αὐτόν, ὡς ἐξαφανισθέντα ὑπὸ τῶν βροχῶν καὶ τῆς καλλιεργίας.

Ὁ δὲ τάφος τῆς Λαρίσης, ὅτε τὸ πρῶτον εἶδομεν αὐτόν, ἦτο μέχρι που τῶν  $\frac{3}{4}$  τοῦ βάθους αὐτοῦ πλήρης χωμάτων· ἔφερε δὲ ρήγμα κατὰ τὴν Ἀνατολικὴν πλευρὰν (βλ. εἰκόνα 1) ὑπὲρ τὸν οὐδὸν ἐπὶ τῆς καμάρας, ὁπόθεν εἰσῆρχοντο οἱ ποιμένες καὶ κυνηγοί, εὐρίσκοντες ἐκεῖ ἀσφαλῆς καὶ μοναδικὸν καταφύγιον ἀπὸ τῶν ἀνέμων, τῆς βροχῆς, τῆς χιόνος καὶ τοῦ καύσωνος. Ἦναπτον δ' ἐντὸς πυρᾶς καὶ ὤπτων κρέατα, ὧν διατηροῦνται τὰ ὀστᾶ, τινὲς δ' ἐχάρασσαν τὰ ἑαυτῶν ὀνόματα καὶ χρονολογίας, ὧν ἀρχαιοτάτη εἶναι τὸ ἔτος 1893, ἀπόδειξις τοῦ ὅτι ὁ τάφος ἐσυλήθη ὀλίγον πρὸ τοῦ ἔτους τούτου.

Περιέργως ἡ σύλλησις αὐτοῦ ἐτελέσθη ὑπὸ λίαν ἀναλόγους συνθήκας, καθ' ἃς ὁ ὅμοιος τάφος τῆς Ἀμφιπόλεως<sup>1</sup>, ὡς συνηγάγομεν ἐκ τῆς ἀνασκαφῆς καὶ ἐκ τῶν πληροφοριῶν τῶν ποιμένων καὶ ἀγροφυλάκων.

Χωρικός τις δῆλα δὴ καλλιεργῶν, παρατήρησεν ὅτι τὸ ἄροτρον προσέκοπτεν ἐπὶ λίθων, κειμένων 0.20 μ. ὑπὸ τὸ νῦν ἔδαφος· τοῦτο ἀνεκοίνωσε τῷ ἐνοικιαστῇ τοῦ χώρου τούτου, ὅστις ἀνήκει νῦν εἰς τὸ Δημόσιον, Ἀναστασιάδῃ· οὗτος λέγεται ὅτι νύκτωρ ἀπέσπασε τοὺς ὑπὲρ τὸν οὐδὸν λίθους τῆς καμάρας καὶ εὗρε κενὸν τὸ ἔνδον, καταβάς δ' ἀφήρεσε τὰ κτερίσματα, ἤτοι χρυσοῦ καὶ ἀργυροῦ ἀντικείμενα καὶ μεγάλα πῆλινα ἀγγεῖα «μὲ ἱστορήματα», ἤτοι φέροντα παραστάσεις, ὧν τινὰ μὲν ἐπωλήθησαν, ἄλλα δὲ κρύπτονται ἐν Λαρίσῃ, ὡς λέγεται.

Κατόπιν ἰδόντες τὴν θύραν, ἀνέσκαψαν τὰ ὑπὲρ αὐτὴν καὶ ἐξήγαγον τὸν ἐν μέσῳ τοῦ τάφου κείμενον κυβικὸν λίθον (εἰκὼν 2), φέροντα κοιλότητα πρὸς ἀρμογὴν χαλκῆς ἢ ἀργυρᾶς ὑδρίας μετὰ τῆς κόνεως τοῦ καέντος νεκροῦ. Ὁ λίθος οὗτος διατηρεῖται νῦν παρὰ τὸ Ἀκ-Σαράϊ τῆς Λαρίσης ὡς ποτιστήριον τῶν ζώων ἐγγὺς τοῦ ἐκεῖ φρέατος.

Ἐπεχείρησαν δὲ νὰ ἐξαγάγωσι καὶ τὴν πλάκα, δι' ἧς ἐκλείετο ἡ θύρα, ἀλλὰ δὲν ἠδυνήθησαν· μετὰ ταῦτα ἐπλήρωσαν χωμάτων τὸν τάφον, ἵνα μὴ διακρίνηται ἡ σύλλησις.

Διὰ τῆς ἀνασκαφῆς ἡμῶν ἐβεβαιώθη ὅτι διὰ τῆς θύρας ἐξήχθη βιαίως βαρὺ τι, μόνις διερχόμενον ἀντικείμενον, ἐξ οὗ ἀπετριβήσαν πολλαχοῦ τὰ δια-

<sup>1</sup> Βλ. Perdrizet, ἔ. ἀ. σελ. 337.

ξέσματα τῶν παραστάδων τῆς θύρας, ἐφ' ὧν ἠρμόζετο ὡς θυρόφυλλον ἢ κλείουσα τὸν τάφον μαρμαρίνη πλάξ.

Σκάφαντες δὲ ἔλην τὴν Ἀνατολικὴν πρόσοψιν (εἰκὼν 1), εὔρομεν τὸ φυσικὸν ἔδαφος εἰς βάθος 3 μέτρων. Ὑποπεύσαντες ὁμῶς, μήπως συνείχετο μετὰ τοῦ τάφου θάλαμος τις τῶν νεκρῶν, ὡς συμβαίνει ἐπὶ ἄλλων ὁμοίων τάφων<sup>1</sup>, ἐσκάψαμεν εἰς τὸ μέσον ἔξω τῆς Δυτικῆς πλευρᾶς.

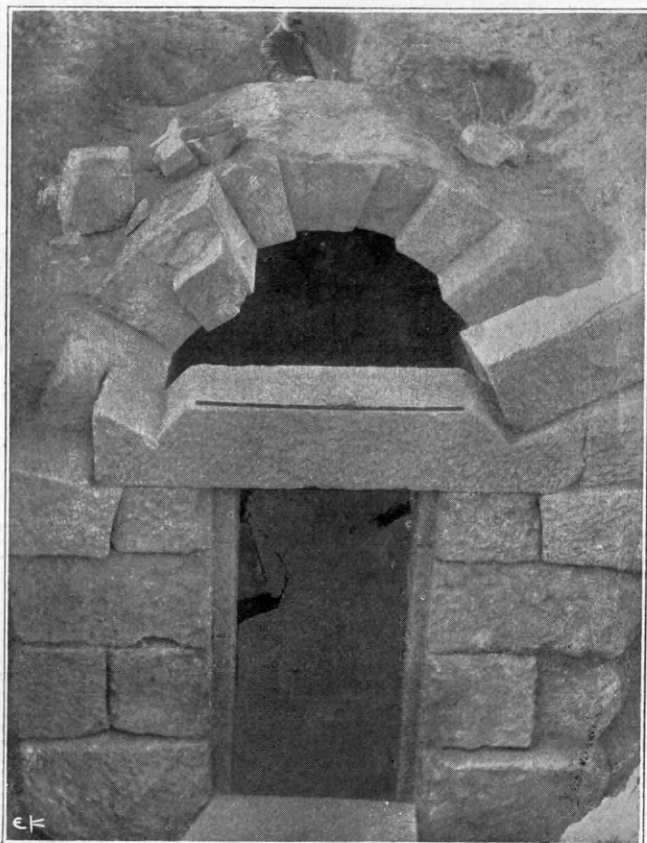

Εἰκὼν 1

<sup>1</sup> Ἀπομνι τοῦ καμαρωτοῦ τάφου παρὰ τὴν Λάρισαν τῆς Θεσσαλίας.

Παρίσταται ἡ Ἀνατολικὴ ὄψις αὐτοῦ μετὰ τῆς θύρας, τοῦ ἀνοιχθέντος θυρόφυλλου, τοῦ οὐδοῦ κλ. μετὰ τὴν πλήρη ἀνασκαφὴν.

Ἀλλὰ φθάσαντες εἰς βάθος 1.50 μ., ἐβεβαιώθημεν ὅτι καὶ συνέχειαν δὲν εἶχεν ὁ τάφος οὐδεμίαν καὶ δρόμου ἐσπερεῖτο· τοιαῦτα χαρακτηριστικὰ παρέχουσι μόνον δύο ὁμοιοὶ τάφοι, ὁ τῆς «*Βάθειας*» καὶ ὁ τῆς «*Πέλλης*» ἐν Μακεδονίᾳ<sup>2</sup>.

<sup>1</sup> Vollmöller, ἔ. ἀ. 36 κέ.

<sup>2</sup> Ὁ τῆς Αἰγίνης παρὰ Blouet, *Expédition* πίν. 40 = Vollmöller 43, ὁμοιος τάφος ἐποιήθη ἐπὶ βράχου καὶ δὲν δύναται νὰ ληφθῇ ὑπ' ὄψιν πρὸς σύγκρισιν.

## Β'.

### Ο ΤΡΟΠΟΣ ΤΗΣ ΚΑΤΑΣΚΕΥΗΣ: ΜΗΧΑΝΙΚΑΙ ΙΔΙΟΤΗΤΕΣ

Κατὰ τὴν ἀνασκαφὴν εὔρομεν μικρὰ ἀποκόμματα τῆς κατεργασίας τῶν λίθων, ἢ λατύπας, ἐξ ὧν ἀπεδείχθη ὅτι τὸ ὑλικὸν ἐκομίσθη ἐκεῖ ἄξεστον καὶ ἐξεργάσθη κατὰ χῶραν. Ἄπαν δὲ τὸ ὑλικὸν τοῦ τάφου ἀποτελεῖται ἐκ λίθων *πωρίνων* χρώματος ὑποπρασίνου καὶ που φαιοῦ (ὀφείτης).

Εἶναι ἄξιον σημειώσεως ὅτι ἐκ *πῶρον* ἐπίσης ἐποιήθησαν καὶ πάντες οἱ ἐν Μακεδονίᾳ καὶ Θράκῃ εὑρεθέντες ὁμοιοὶ τάφοι, οἷον ὁ τῆς *Παλαιτίσης*, ὁ τῆς *Πέλλης*<sup>1</sup>, ὁ τῆς *Ἀμφιπόλεως*<sup>2</sup> κλ. Γο δὲ πάντων σπουδαιότατον εἶναι ὅτι ὁ Πλάτων<sup>3</sup> ἀναφέρει ὁμοίους ἀκριβῶς τάφους, *πωρίνους* ἐπίσης.

Τοιοῦτοι *πῶροι* λέγουσιν οἱ χωρικοὶ ὅτι ἐξάγονται ἐκ τῶν ὑπωρειῶν τῶν πρώτων Βορείως τῆς Λαρίσης βουνῶν, μετὰ τῶν ἀρχαίων πόλεων Ἄτραγος καὶ Γυρτώνης· ἀλλ' ἀκριβῶς δὲν καθορίζουσι τὰς θέσεις.

Μόνον δὲ τὸ θυρόφυλλον τοῦ εἰρημένου τάφου ἐποιήθη ἐκ σκληροῦ λιθομαρμάρου, λίαν ὁμοίου τῷ ὀρυσσομένῳ ἐν Παγασαῖς.

Αἱ λεπτομέρειαι τῆς κατασκευῆς τοῦ τάφου εἶναι αἰ ἐξῆς: πρῶτον ἠνεώχθη ὑπὸ τῶν τεχνιτῶν ὀρθογώνιος βόθρος, ὅσος ἀπηρεῖτο, ἵνα περιλάβῃ τὸ ὄλον κτίριον τοῦ τάφου μέχρι τῆς κορυφῆς αὐτοῦ.

Ἐπειτα ἔκτισαν τοὺς ἐκεῖ ἐξεργασθέντας *πῶρους* προσέχοντες, ὅπως πάντες ἔχωσι τὴν λείαν καὶ κανονικὴν ὄψιν αὐτῶν πρὸς τὰ ἔσω, ἐν ᾧ ἢ ἐξωτερικὴ ἐπιφάνεια αὐτῶν διεξέετο ἐπιπολαίως, ἢ ἀφίνετο ὡς εἶχεν, ἂν ἐκ τῆς λιθοτομίας ἤδη ἤτό πως λεία. Διὰ τοῦτο πολλοὶ λίθοι ἐξέχουσι τῶν ἄλλων ἐξωτερικῶς (εἰκὼν 1). Τοῦτο δεικνύει ὅτι ὑπελογίσθη νὰ καλυφθῇ ὁ τάφος καθ' ὅλην τὴν ἔξω ἐπιφάνειαν ὑπὸ χωμάτων, νὰ μείνῃ δὲ ἔνδον κενός<sup>4</sup>.

<sup>1</sup> Bl. Heuzey-Daumet, *Mission en Macédoine* 226. 252.

<sup>2</sup> Perdrizet, ἔ. ἀ. Vollmöller, ἔ. ἀ. 37.

<sup>3</sup> *Νόμων* 16' 947 b-e: «*θήκη δὲ ὑπὸ γῆς αὐτοῖς εἰργασμένην εἶναι ψαλίδα προμήκη λίθων ποτίμων*».

<sup>4</sup> Ὀλικὸν μῆκος τοῦ τάφου ἐξωτερικῶς 3.77 μ., πλάτος 2.58 μ., ὕψος ἢ βάθος 2.95 μ. Ἐν αὐτοῖς συναριθμεῖται τὸ πάχος τῶν λίθων ὄν 0.40-0.50 μ. Ἡ Ἀνατολικὴ πρόσοψις (εἰκὼν 1) ἔχει κατὰ 200-



Ὁ τρόπος τῆς οἰκοδομίας εἶναι ὁ ἰσοδομικός, ὡν ἐν χρήσει μάλιστα ἀπὸ τῶν ἀρχῶν τῆς Δ' π. Χ. ἑκατονταετηρίδος, τηρούμενος αὐστηρῶς κατὰ τὴν Ἀνατολικὴν πλευράν, ἐν ᾧ κατὰ τὰς λοιπὰς, ὡς ἐκ τῶν ἔσω διακρίνει τις, δὲν ἐτηρήθη ὁμοίως.

Κατὰ τὴν προσαρμογὴν τῶν λίθων οὐδεμιᾶς συγκολλητικῆς ὕλης ἐγένετο χρῆσις· τοῦτο ἀκριβῶς περατηρεῖται εἰς πάντας τοὺς ὁμοίους τάφους τῆς Μακεδονίας καὶ Θράκης.

Τοῦναντίον διὰ πλαισιωδῶν διαξεσμάτων κατὰ τὰ κράσπεδα τῆς ἐπιφανείας τῶν λίθων, γενομένων διὰ τοῦ πυκνοῦ λιθογλυφικοῦ κτενός, καὶ δι' ἐλαφρῶν βαθύνσεων κατὰ τὸ ἐσωτερικὸν τῆς ἐπιφανείας ταύτης, διὰ τοῦ ἀδροῦ σφηνοειδοῦς ξέστου γενομένων, ἠδυνήθησαν νὰ ἀρμόσωσιν αὐτοὺς πρὸς ἀλλήλους κάλλιστα καὶ στερεώτατα. Αἱ λεπτομέρειαι αὗται διακρίνονται ἐπὶ τοῦ ῥήγματος εἰς τὴν εἰκόνα 1.

Οὕτως ἐκτίσθησαν τέσσαρα λιθοστρώματα· περαιτέρω ἀπὸ τοῦ ὑπὸ τὸν οὐδὸν δευτέρου πρὸς τὰ ἔξω λίθου, ὅστις ἐξειργάσθη πανταχοῦ ὡς *θολότυπος*, ἤρξατο νὰ ὑπολογίζηται ἡ *ἀψὶς* ἢ *καμάρα*. Ἡ διάταξις αὕτη δεικνύει ὑπερτέραν ἀρχιτεκτονικὴν δεινότητα τῆς δηλουμένης εἰς τοὺς τάφους τῆς «Βάθειας», τῆς Ἀμφιπόλεως καὶ ἄλλων τόπων<sup>1</sup>.

Ἐντεῦθεν κατεσκευάσθη ὅλη ἡ καμάρα ἐκ θολοτύπων, κάλλιστα ὑπολογισθέντων· οὗτοι ἐτίθεντο ἐπὶ *ξυλίνου τύπου* στερεοῦμενοι δι' ἐαυτῶν· ἀφῆρθη δ' ὁ τύπος μετὰ τὴν περάτωσιν τοῦ ἔργου. Τὴν ὑπαρξίν αὐτοῦ δεικνύουσι τέσσαρες τετραγωνικοὶ τόρμοι, διακρινόμενοι καὶ νῦν ἔσω κατὰ τὰς μακρὰς πλευρὰς τοῦ τάφου, ἀνὰ δύο ἐκατέρωθεν<sup>2</sup>, ἐφ' ὧν ἐστηρίχθησαν αἱ δοκοί· κατόπιν ἐδύσθησαν, πληρωθέντες κονιάματος, δι' οὗ ὁ ὅλος τάφος ἐπεχρίσθη τὰ ἔσω· εὐρομεν δ' ὄγκον κονιάματος ἀρμόζοντα εἰς τοὺς τόρμους τούτους.

Ἡ *θόλωσις* συνετελέσθη ἐκ πέντε λιθοστρωμά-

στρώματα ἐκ τῶν κάτω πρὸς τὰ ἄνω ὕψος ἄνευ τοῦ οὐδοῦ 0.61 + 0.45 + 0.46 + 0.30 = 1.82 μ., μετ' αὐτοῦ 2.15 μ. Τὸ πλάτος ἐκατέρωθεν τῶν παραστάδων εἶναι δεξιὰ μὲν 0.80-0.91 μ., ἀριστερὰ δὲ 0.79-0.86 μ.

<sup>1</sup> Ἐν αὐτοῖς ἡ καμάρα ἄρχεται ἀπὸ τῶν ἐκατέρωθεν τοῦ οὐδοῦ λίθων· βλ. *Ἐφημ. Ἀρχ.* 1899, 231 εἰκ. 4, *Bull. de Corr. Hell.* XXII 1898, 340 εἰκ. 3

<sup>2</sup> Ἐκαστος ἔχει πλάτος 0.17 καὶ βάθος 0.16· ἀπέχουσιν ἀπὸ τοῦ ἐδάφους 1.54 μ. καὶ ἀπ' ἀλλήλων 0.90 μ.

ΕΦΗΜΕΡΙΣ ΑΡΧΑΙΟΛΟΓΙΚΗ 1909.

των θολοτύπων ἐκατέρωθεν<sup>1</sup> καὶ ἐκλείσθη εἰς τὸ ὑψιστον σημεῖον διὰ πέντε *κλειδῶν*, ὧν δύο σφίζονται κατὰ χώραν, συγκρατοῦσαι καὶ μόναι τὴν θόλωσιν, αἱ δὲ λοιπαὶ ἐρρίφθησαν ὑπὸ τῶν συλητῶν ἐντὸς τοῦ τάφου· ἔχουσι δὲ πλάτος αἱ κλειῖδες διπλάσιον σχεδὸν τοῦ τῶν θολοτύπων, μῆκος δ' 0.84-0.88 μ.

Ὁ οὐδὸς τῆς θύρας εἶναι ὁ μέγιστος τῶν λίθων<sup>2</sup> καὶ ἔχει ἀποξεσθῆ ἄνω κατ' ὀρθὴν σχεδὸν γωνίαν παρὰ τὰ ἄκρα, ἵνα ἐπὶ τοῦ ἀποξεσθέντος ἀρμόσωσι στερεῶς οἱ θολότυποι τοῦ τρίτου καὶ μάλιστα οἱ τοῦ δευτέρου λιθοστρώματος, οἵτινες ἦσαν οἱ πάντων σπουδαιότατοι, ὡς συγκρατοῦντες τὴν ἔντασιν τῆς ὅλης θολώσεως.

Τοιοῦτον τεχνικώτατον παράδειγμα θολώσεως οὔτε ἐγὼ γινώσκω ἐν ἀρχαίῳ τινὶ οἰκοδομήματι, οὐδὲ οἱ ἰδόντες τὴν εἰκόνα 1 συναδέλφοι ἢ μηχανικοί.

Ἡ *θύρα*<sup>3</sup> τοῦ τάφου εἶναι ἐστραμμένη πρὸς Ἀνατολὰς ἀκριβῶς, καίτοι ἐπὶ ὁμοίων οἰκοδομημάτων δὲν τηρεῖται κανὼν τις· διότι π. χ. ἡ τοῦ τάφου τῆς Ἀμφιπόλεως καὶ Νιαούστης εἶναι πρὸς Δυσμὰς ἐστραμμένη, ἡ τοῦ τῆς Ἐρετρίας πρὸς τὰ ΒΔ., ἡ τοῦ τῆς Βάθειας πρὸς τὰ ΝΑ.

Αἱ παραστάδες αὐτῆς διεξέσθησαν καθέτως κατὰ τὴν ἔξω ἐπιφάνειαν, ἀφ' οὗ εἶχον ἤδη τεθῆ ἀδιάξεστοι πρῶτον, ἐπὶ τοσοῦτον, ὥστε νὰ ἀρμόσῃ στερεῶς καὶ πλήρως καθ' ὅλον τὸ πάχος αὐτοῦ τὸ *θυρόφυλλον*<sup>4</sup>. τοῦτο ἐσωτερικῶς εἶναι λειότατον, διαξεσθὲν διὰ τοῦ λεπτοτάτου λιθογλυφικοῦ κτενός, ἐξωτερικῶς δὲ διὰ τοῦ ἀδροτέρου, φέρον κατὰ τὰς ἀκμὰς κάθετον στενὸν πλάσιον διὰ τοῦ γλυφάνου.

Ἴνα δὲ στηρίζηται τὸ θυρόφυλλον καλῶς ἐπὶ τοῦ δαπέδου, ἀφείθη πρὸς τὰ κάτω προεξοχή εἰς τοὺς δύο κατωτάτω μονολίθους κατὰ τὴν κάθετον τοῦ διεξεσμένου τῶν παραστάδων.

Ἡ ὀπίσθιος, ἥτοι Δυτικὴ πλευρὰ τοῦ τάφου, ἀποτελεῖται ἐκ μεγάλων τετραγώνων λίθων, τρα-

<sup>1</sup> Ἐκάστη σειρά ἀντιστοίχως ἔχει πάχος καὶ πλάτος θολοτύπων τὸ αὐτό, μῆκος δὲ μόνον ἄνισον, ὀλικόν τὸ αὐτό 2.865 μ., πάχος θολοτύπων 0.28-0.32 μ.

<sup>2</sup> Ἐχει ὕψος 0.33, πλάτος 1.85, πάχος 0.45 μ.

<sup>3</sup> Αὕτη ἔχει ὕψος 1.83, ὅπερ εἶναι καὶ τῶν παραστάδων, πλάτος δὲ 0.72 μ.

<sup>4</sup> Τοῦτο ἔχει ὕψος 1.70, πλάτος 0.67 καὶ πάχος 0.17 μ.

πεζοειδῶν γινομένων φυσικῶ τῷ λόγῳ κατὰ τὴν προστέγγισιν πρὸς τὴν καμάραν.

Ἴχνος κλίμακος δὲν εὐρέθη οὔτε ἐκ τῶν ἔξω, οὔτε ἀντιστρόφως· ὁ τάφος ἄρα ἐποιήθη δι' ἓνα μόνον νεκρόν, οὐχὶ διὰ πολλοὺς κατὰ περιόδους τιθεμένων, ὡς παρατηρεῖται ἐπὶ ἄλλων ὁμοίων μνημείων<sup>1</sup>. Τεθέντος δὲ τοῦ νεκροῦ, ἐκλείσθη διὰ παντός πανταχόθεν ὁ τάφος καὶ κατεχώσθη ἐντὸς χώματος, ἵνα μὴτε ἀνοιχθῆ ποτε, μηδὲ φανῆ Ἴχνος αὐτοῦ ὑπὸ τῶν μεταγενεστέρων.

Τὸ δάπεδον τοῦ τάφου ἔσω ἀποτελεῖ ἡ φυσικὴ γῆ· δὲν ἐστρώθη λοιπὸν διὰ πλακῶν, ὡς ὁ τῆς Ἐρετρίας, Βάθειας κλ., οὔτε ἐσκάφη διὰ ταφῆν νεκροῦ· ἐπίσης δὲν ἐκάθη ἐντὸς αὐτοῦ ὁ νεκρός.

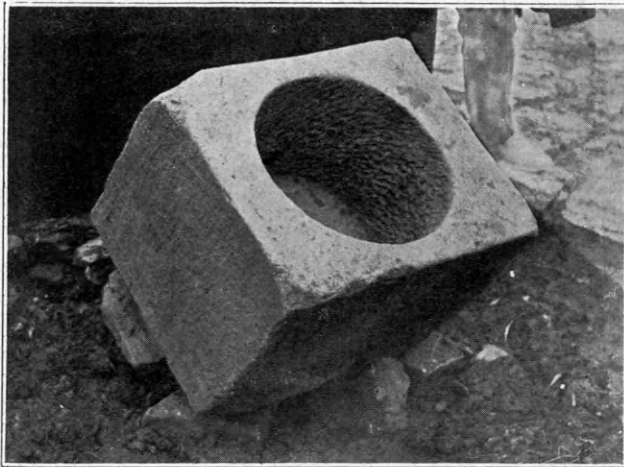

Εἰκὼν 2.

Κυβικός πώρινος λίθος παρὰ τὸ φρέαρ τοῦ Ἀκ-Σαράι τῆς Λαρίσης κείμενος. Περιεῖχε τὴν ὑδρίαν μετὰ τῆς κόνεως τοῦ νεκροῦ τοῦ καμαρωτοῦ τάφου.

Κατὰ ταῦτα ἐν τῷ τάφῳ τούτῳ ἐφυλάσσετο μόνον ἡ κόνις τοῦ ἔξω καέντος νεκροῦ· ὁ ἐν Ἀκ-Σαράι ἄρα λίθος<sup>2</sup> (εἰκὼν 2), περὶ οὗ λέγουσιν ὅτι ἐντεῦθεν μετεκομίσθη, εἶναι πιθανώτατον, ἢ μᾶλλον βέβαιον, ὅτι ἔκειτο ὄντως ἐν τῷ τάφῳ, ὡς εἴπομεν ἀνωτέρω σελ. 30. Εἶναι δὲ καὶ οὗτος ἐκ πώρου ὁμοίου τῷ τοῖς λίθοις τοῦ τάφου καὶ μετ' ἀκριβείας πανταχόθεν ἐξεργασμένος. Ἐν μέσῳ φέρει κωνικὴν κοιλότητα ἐπιμελῶς ποιηθεῖσαν.

<sup>1</sup> Πρὸς Vollmöller, ἔ. ἀ. 34 κέ.: οἱ ἀναφερόμενοι παρ' αὐτῶν ἀφοῖ ἐν τῇ Ἑλληνικῇ Χερσονήσῳ περιέχουσι μίαν ἢ συνηθέστερον πλείονας κλίνας, ἐφ' ὧν ἐπετίθεντο οἱ νεκροί.

<sup>2</sup> Ἐχει ὕψος 0.44, πλάτος 0.615, πάχος 0.51, διάμετρον βαθύσματος ἀνωτάτῳ 0.41, βάθος ἐσκαμμένον 0.315 μ.

Ἐντὸς τῆς κοιλότητος ταύτης θὰ εἶχεν ἀρμοσθῆ ἡ ὑδρία, περιέχουσα τὴν κόνιν τοῦ νεκροῦ· εὕρομεν δ' ἐν τῷ κατωτάτῳ στρώματι τοῦ τάφου τμημάτια λευκοτάτων καὶ τινων ὑπομελάνων ὀστέων, πιθανῶς ἐκ τῆς ἀπορριφθείσης ταύτης κόνεως ὑπὸ τῶν συλητῶν προερχομένων. Ἐπὶ τῆς κοιλότητος θὰ ἡρμόσθη λίθος, καὶ ἐπ' αὐτοῦ καὶ ἐν τοῖς πέριξ θὰ ἐτέθησαν τὰ κτερίσματα.

Ὁ τρόπος οὗτος τῆς ταφῆς φαίνεται ἐν πολλῇ χρήσει ὧν ἐν Θεσσαλίᾳ κατὰ τὴν Δ'-Β' π. Χ. ἐκατονταετηρίδα: ἐκτὸς τοῦ γνωστοῦ παραδείγματος τοῦ Πιλάφ-Τεπέ<sup>1</sup> εὕρομεν ἀνά τὴν Θεσσαλίαν πολυαρίθμους ὁμοίους κυβολίθους μετὰ κοιλότητος, οὗς οἱ χωρικοὶ καλοῦσι «κοπάνες» καὶ μεταχειρίζονται πρὸς τριβὴν ξηρῶν καρπῶν, ποτισμὸν τῶν ζώων κττ.

Ἐν Φεραῖς δ' εὐρέθη τῷ 1906 ὑπὸ τοῦ Ἀθαν. Νάστου τάφος τετράγωνος, περιέχων τοιοῦτον λίθον, παρὰ τὸν λόφον «ἔς τὰ Μύλια», ἐγγὺς τοῦ μεγάλου ἀτμομύλου. Ἐν τῇ κοιλότητι λέγεται ὅτι δὲν ὑπῆρχεν ὑδρία, ἀλλ' ἡ κόνις μόνον τοῦ νεκροῦ καὶ χρυσοῦν ἔλασμα, φέρον δίστιχον ἐπιγραφὴν εἰς τὴν χθονίαν Δήμητρα, ὅπερ κατέσχομεν<sup>2</sup>.

Καὶ παρὰ τὸ ἀρχαῖον Κιέριον ἐπὶ λορίσκου πλήρους ἱστορικῶν καλῶν τάφων, «ἔς τοὺς Μύρους» λεγομένου, εὐρέθη χαλκῆ ὑδρία καλλίστης ἐργασίας μετ' ἄλλων πηλίνων ἀγγείων, ἅτινα πάντα μετεκομίσσαμεν εἰς τὸ Μουσεῖον Βόλου.

Τὰ ἐσωτερικὰ τοιχώματα τοῦ τάφου<sup>3</sup>, ὡς καὶ ἡ καμάρα καὶ τὸ ἔσω τῶν παραστάδων, ἦσαν κεκοινωνημένα· ἀλλὰ τὸ κονίαμα ἀπετριβή κατὰ τὸ πλεῖστον. Κατεσκευάσθη δ' ἐκ κόνεως μαρμάρου μετὰ τινος ὕλης (ἀσβέστου;) ἀναμειγμένης καὶ εἶναι σκληρότατον, ἔχον πάχος 0.003 μ. Τὸ χρῶμα αὐτοῦ ἔσω μὲν εἶναι λευκόν, κατὰ δὲ τὴν ἐπιφάνειαν ὑποροδίνον.

Πρὸς ἐπικόλλησιν τοῦ κονιάματος τούτου διεξέσθησαν ἐλαφρῶς καὶ πυκνῶς οἱ τοῖχοι. Κατὰ κα-

<sup>1</sup> Ἐκεῖ εὐρέθη ἀργυρᾶ ὑδρία περιέχουσα τὴν κόνιν τοῦ νεκροῦ καὶ κειμένη ἐντὸς τετραγώνου ἐκ πλακῶν συνεχομένων· βλ. C. D. Edmonds, ἐν *Journal of Hell. Stud.* XX 1900, 23.

<sup>2</sup> Ἐπὶ τοῦ βαθύσματος ὑπῆρχε μέγας τετράγωνος λίθος, νῦν ἐκεῖ που καταλειφθείς.

<sup>3</sup> Ὁ τάφος ἔχει ἐσωτερικῶς μῆκος 2.87, πλάτος 1.68, βάθος 2.45-2.65 μ.

νόνα δὲ οἱ καμαρωτοὶ τάφοι εἰσὶν ὁμοίως κεκοινα-  
μένοι<sup>1</sup>.

Ἄν ἔφερε κοσμήματα ἢ γραφὰς ὁ τάφος ἔσω,  
δὲν δυνάμεθα νὰ βεβαιώσωμεν· ἀλλ' ἀφ' οὗ οἱ ὅμοιοι  
τάφοι τῆς Πύδνης, Παλατίτσας, Ἐρετρίας, Αἰγί-  
νης ἦσαν ἐπίσης κεκοιναμένοι καὶ ἔφερον γραφὰς  
τινας<sup>2</sup>, ὁ δὲ τῆς Νικαούστας κατὰ τὰς παρατηρή-  
σεις τοῦ Kinch<sup>3</sup> ἔφερε γραφὰς, αἵτινες ἐντὸς ὀλί-  
γου ἐξηφανίσθησαν, θεωροῦμεν πιθανὸν ὅτι καὶ ὁ  
ἐν λόγῳ τάφος τῆς Λαρίσης ἦτο κεκοσμημένος διὰ  
γραφῶν, ἢτοι γραπτῶν στεφάνων, ροδάκων κττ.  
κατὰ τὴν ξηρογραφικὴν (a tempera), ἢ μᾶλλον  
κατὰ τὴν ὑδατογραφικὴν μέθοδον, οὐχὶ δὲ νωπο-  
γραφικῶς (a fresco), διότι αἱ τοιαύτης μεθόδου  
γραφαὶ δυσκόλως ἐξαφανίζονται<sup>4</sup>.

Γ'.

### ΤΑ ΕΥΡΗΜΑΤΑ: ΧΡΟΝΟΛΟΓΗΣΙΣ ΤΟΥ ΤΑΦΟΥ

*Εὐρήματα* ἐκ τοῦ συληθέντος τούτου τάφου ἔσχο-  
μεν φυσικῶ τῷ λόγῳ ἐλάχιστα, ἀλλ' ἀρκοῦντα πρὸς  
χρονολόγησιν αὐτοῦ. Εὗρομεν δὲ πάντα ἐν τῷ κα-  
τωτάτῳ στρώματι μετὰ τριμμάτων κονιάματος  
ἀφθόνων. Μόνον ἔξω τῆς Ἀνατολικῆς πλευρᾶς (εἰ-  
κῶν 1) εὗρομεν θραύσματά τινα κύλικος μελαίνης  
καλλίστου γανώματος εἰς βάθος 1.50 μ· ταῦτα  
ὅμως δὲν προέρχονται ἐξ ἀγγείου τοῦ τάφου, ἀλλ'  
ἦσαν πρὸ τῆς κατασκευῆς αὐτοῦ εἰς τὰ πέριξ.

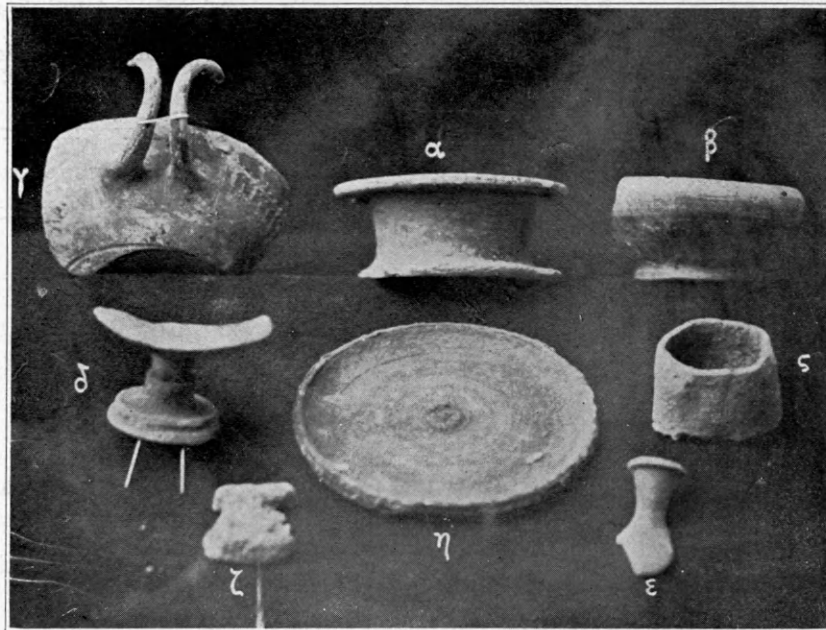

Εἰκὼν 3.

Εὐρήματα ἐκ τοῦ καμαρωτοῦ τάφου τῆς Λαρίσης ἐν Θεσσαλίᾳ.

Εἶναι δὲ τὰ ἐξῆς, φυλασσόμενα νῦν ἐν ξυλίνῳ  
κιβωτίῳ, κειμένῳ ἐν τινὶ τῶν δωματίων τοῦ Δη-  
μαρχείου Λαρίσης:

α') Πυξίς (εἰκὼν 3-α) σχεδὸν ἐντελής, πηλοῦ  
τεφροῦ, μέλανος οὐχὶ καλοῦ γανώματος, ὕψους

<sup>1</sup> Vollmöller, *z. a.* 37 κέ.

<sup>2</sup> Vollmöller, *z. a.* 35.

<sup>3</sup> Παρὰ Perdrizet, *z. a.* 342 σημ. 1.

<sup>4</sup> Περὶ γραφῶν ἐν καμαρωτοῖς τάφοις βλ. τὰ ὑφ' ἡμῶν γραφέντα  
ἐν Ἐφημ. Ἀρχ. 1908, σελ. 16 καὶ σημ. 4.

0.034 μ, διαμέτρου 0.082 μ. Ἐντὸς φέρει ποσό-  
τητα λευκῆς κόνεως· εὐρέθησαν δὲ καὶ ἄλλα ἀγ-  
γεῖα, φέροντα ἐπίσης ποικίλων χρωμάτων κόνεις.  
Τοιαῦτα εὐρήματα δὲν εἶναι σπάνια ἐν τάφοις, γυ-  
ναικῶν ἰδίως· ἢ συνήθεια αὕτη εἶναι ἤδη προϊστο-  
ρικῆ, ὡς ἐβεβαιώθη ἐν Κυκλαδικοῖς τάφοις<sup>1</sup>. Καὶ  
ἐν τῷ μεγάλῳ τύμβῳ τῆς Περγάμου, ἔνθα εὐρέθη

<sup>1</sup> Πρβλ. Τσούνταν, ἐν Ἀρχ. Ἐφημ. 1899, 88.



ὁ περίφημος χρυσοῦς στέφανος, εὐρέθησαν καὶ ἀγγεῖα μετὰ κόνεως βαφῶν<sup>1</sup>.

β') *Κνάθος* μέλας γεγανωμένος εἰς ὀκτὼ τμήματα, φέρων ἰκανὴν ποσότητα καλλίστης πορφυρᾶς κόνεως, ὕψους 0.033 μ. (εἰκὼν 3-6).

γ') Ὅμοιος *κνάθος* εἰς τέσσαρα τμήματα μετ' ἰχνῶν κόνεως κυανῆς.

δ') Βάσις καὶ τινὰ θραύσματα τῆς κοιλίας ὁμοίου *κνάθου* μετ' ὑπολειμμάτων λεπτοτάτης βαθυκιτρινῆς κόνεως.

ε') Δύο τμήματα ὁμοίου *κνάθου* μετ' ἰχνῶν μελαίνης κόνεως.

ς') Δώδεκα τμήματα λεπτῆς *κύλικος* μικρᾶς, πηλοῦ τεφροῦ (εἰκὼν 3-γ). Αἱ λαβαὶ αὐτῆς συγκοινωνοῦν ἐκ δύο ἠλωρημένων δακτυλίων, μὴ συγκολλημένων ἐκ νέου ἐπὶ τοῦ χεῖλους. Φέρει δ' ἐξωτερικῶς ἐγχάρακτα καὶ θυσανοειδῆ κοσμήματα, ποιηθέντα ἐκ κόκκων ἐκτύπων, οἵτινες ποτε θά ἦσαν ἐπίχρσοι.

Ἡ κύλιξ αὕτη ἐποιήθη κατὰ τὴν Δ'-Γ' π. X. ἑκατονταετηρίδα ἀσφαλῶς, ὡς ἀποδεικνύει ἡ σύγκρισις αὐτῆς πρὸς ὅμοια ἔργα, ἐπιμελέστατα μελετηθέντα καὶ χρονολογηθέντα ὑπὸ τοῦ κ. C. Watzinger<sup>2</sup>.

ζ') Κάτω τμήμα πηλίνου *ἀγγείου* μετ' ὑψηλῆς βάσεως, οἷαν ἔχουσι τὰ τελευταῖα ἔργα τῆς Ἀγγειοπλαστικῆς μετὰ μέλανος γανώματος (εἰκὼν 3-δ).

η') Λαιμοὶ καὶ βάσεις δύο *ἀουβάλλων* μικρῶν, ὧν ὁ ἕτερος κοσμεῖται διὰ κυκλωτερῶν ζωνῶν, τύπου μεταγενεστέρου (εἰκὼν 3-ε). Ὅμοίους εὕρομεν ἐν Μακεδονικοῖς τάφοις παρὰ τὴν Ἄφυσσον, ἔρμον τῆς Μαγνησίας ἐν τῷ Παγασιτικῷ κόλπῳ, ἐν θέσει, ἣτις νῦν καλεῖται « Παλαιόκαστρον », καὶ ἀλλαχοῦ τῆς Θεσσαλίας.

θ') 24 τμήματα ποικίλων ἀγγείων μικρῶν μετ' ἀμελοῦς μέλανος γανώματος.

<sup>1</sup> Τοῦτο ἠκούσαμεν ἐξ ἀνακονιώσεως τοῦ κ. Jacobsthal ἐν τῇ Γερμανικῇ Ἀρχαιολογικῇ Σχολῇ Ἀθηνῶν.

<sup>2</sup> Ἐν *Athen. Mitt.* XXVI 1901, 84 κέ. Ἀμέλειαν εἰς τὴν ἀπόδοσιν καλῆς μελαίνης γανώσεως δεικνύει ἡ Ἀγγειοπλαστικὴ ἀπὸ τῆς Δ' π. X. ἑκατονταετηρίδος· ἔκτοτε δὲ διαδίδονται εὐρέως τὰ ἐπὶ τῶν ἀγγείων κοκκίδια (βλ. ἰδίως πίν. III καὶ IV καὶ σελ. 73 ἔ. ἀ. τὸν Watzinger). — Ὡς πρὸς τὸ σχῆμα τῆς κύλικος καὶ ἰδίως διὰ τὰς λαβὰς βλ. τὸ ἀγγεῖον 2357 αἰθούσης Γ' θήκης 55 τοῦ Ἐθνικοῦ Μουσείου Ἀθηνῶν, ἀπεικονιζόμενον παρὰ Watzinger σελ. 74. Διὰ τὰ κοκκίδια βλ. τῆς αὐτῆς θήκης τοὺς ἀριθ. 2375 καὶ δὴ 2319· τινὰ ὅμοια κεῖνται καὶ ἐν τῇ 57 θήκῃ.

ι') 20 τμήματα ἀγγείων ἀβαφῶν ὑπερύθρου πηλοῦ· τὰ πλεῖστα ἀνήκουσιν εἰς τινὰ *λοπάδα*.

ια') Τρία θαλάσσια *δοτρακα*, ὧν τὰ δύο μεγάλα φέρουσιν ὑπόλοιπα λευκῆς καὶ πορφυρᾶς κόνεως, ὡς τὰ α'-ε'.

ιβ') Ὀκτὼ *ἀστράγαλοι* προβάτων, ὧν οἱ τέσσαρες εἶναι ἐρριτισμένοι, οἱ μὲν δύο κατὰ τὴν ἄνω καὶ κάτω ἔδραν (κοινῶς νῦν « τσέρλα » καὶ « κάζα » λεγομένων), παρὰ δὲ τοῖς ἀρχαίοις « τὸ Κῶον » καὶ « τὸ Χῖον »), οἱ δὲ ἕτεροι κατὰ τὴν ἔμπροσθεν καὶ ὀπισθεν (κοινῶς « ζύπης » καὶ « κῶλος » λεγομένων, παρὰ τοῖς ἀρχαίοις « τὸ ὕπτιον » καὶ « τὸ πρανές »).

Δὲν εἶναι βεβαίως τυχαία ἢ σύμπτωσις τῆς εὐρέσεως *τεσσάρων* τοιούτων ἀστραγάλων, καὶ δὴ κατὰ διαφόρους τρόπους ἐρριτισμένων, ἀφ' οὗ τὸ παίγνιον δι' αὐτῶν ἦτο λίαν διαδεδομένον κατὰ τὴν ἀρχαιότητα, ἔτι δὲ πολὺ προσφιλὲς παρὰ ταῖς γυναιξίν. Ἐν τῷ Ἐθνικῷ Μουσείῳ Ἀθηνῶν μόνον δύο ἀστράγαλοι εὐρίσκονται<sup>1</sup>.

ιγ') Δέκα καὶ ἑπτὰ τμήματα κατιωμένου σιδηροῦ *σκεύους*· ἴσως προέρχονται ἐκ λαβῆς ἀγγείου· φέρουσί τινὰ βάθοςμα ἐπίμηκες, οἷον αἱ στλεγγίδες.

ιδ') Κυλινδρικὸν διάτρητον χεῖλος μολυβδίνου *σκεύους* ἐν εἴδει σωλήνος, ὕψ. 0.032 μ. (εἰκ. 3-ς).

Εὐρέθη καὶ μικρὸν τι μολυβδίνον ἀντικείμενον ἐν εἴδει κρίκου ἢ συνοχέως ζώνης (;) σχήματος ὕψους 0.03 (εἰκὼν 3-ζ).

ιε') Βάσις χαλκοῦ *κατόπτρου* λείου τὴν μίαν ὄψιν, κατὰ δὲ τὴν ἑτέραν φέροντος γύρους ἐγχαρακτοῦς συγκεντρικούς, καὶ ἐν μέσῳ ἔκτυπον κοσμηματικὸν ἔμβλημα, τύπου μεταγενεστέρου<sup>2</sup>, διαμέτρου 0.102, πάχους 0.007 μ. (εἰκὼν 3-η).

Δ'.

#### ΑΡΧΗ ΚΑΙ ΔΙΑΔΟΣΙΣ ΤΩΝ ΚΑΜΑΡΩΤΩΝ ΤΑΦΩΝ: ΠΕΡΙΓΡΑΦΗ ΠΑΡΑ ΠΛΑΤΩΝΙ

Ἐκ τῶν ἀνωτέρω καθίσταται φανερὸν ὅτι ὁ τάφος οὗτος ἐποιήθη κατὰ τὴν Γ' π. X. ἑκατονταετη-

<sup>1</sup> Εἷς ἔχει ῥινοσθῆ ὀλίγον τὴν κάτω ἔδραν καὶ κεῖται ἐν Α' Αἰθούσῃ Πηλίων, θήκη 144, ἀριθ. 3860. Ἄλλος εἶναι ἰσχυρῶς ἐρριτισμένος τὴν ὀπίσθιον ἔδραν καὶ κεῖται ἐν τῇ θήκῃ τῆς Χαλκοθήκης 235 μετὰ ἰατρικῶν ἐργαλείων.

<sup>2</sup> Ὅμοια κάτοπτρα μεταγενεστέρου τύπου βλ. ἐν Ἐθνικῷ Μουσείῳ Ἀθηνῶν, Χαλκοθήκῃ ἀριθ. 7714 καὶ 7694 ἐν θήκαις 207 καὶ 235, ὁμοιότατα ἐπίσης τῷ εὐρεθέντι εἶναι τὰ ἐν Αἰθούσῃ Καραπάνου, θήκη 14, ἀριθ. 620, 757.



ρίδα, πρὸς τὰς ἀρχὰς μᾶλλον αὐτῆς ἢ πρὸς τὸ τέλος, καὶ ἀνῆκε πιθανῶς εἰς γυναῖκα. Εἶναι λοιπὸν σύγχρονος σχεδὸν τοῦ ἐν Πιλάφ-Τεπέ τύμβου καὶ τάφου. Οἱ δὲ καμαρωτοὶ τάφοι τῆς Ἐρετριάς ἐποικήθησαν περὶ τὸ τέλος τῆς Δ' π. Χ. ἑκατονταετηρίδος, οἱ δὲ τῆς Θράκης καὶ Μακεδονίας μεταξύ τῆς Δ'-Γ' π. Χ. ἑκατονταετηρίδος.

Τὸ γεγονός τοῦτο τῆς σχεδὸν συμπτώσεως τῶν χρόνων, καθ' οὓς ἐποικήθησαν οἱ τάφοι οὗτοι, δεικνύει «*συρμόν*» τινὰ τῆς ταφῆς, τεθέντα εἰς χρῆσιν καὶ ἀκμάσαντα κατὰ τοὺς χρόνους τοῦ Μεγάλου Ἀλεξάνδρου καὶ τῶν ἀμέσων Διαδόχων αὐτοῦ, τὸ πρῶτον μὲν ἐν Μακεδονίᾳ, ἐκεῖθεν δὲ κατὰ μίμησιν ἐν Θράκῃ, Θεσσαλίᾳ, Εὐβοίᾳ κλ.<sup>1</sup>

Ὅτι ἡ συνήθεια αὕτη ἔχει τὴν ἀρχὴν εἰς πολλοὺς παλαιότερους χρόνους, καὶ δὴ προϊστορικούς, καὶ ὅτι εἶναι χαρακτηριστικὴ τῆς Ἰταλο-Ἑλληνικῆς φυλῆς, ἀποδεικνύουσιν οἱ Τυρρηνικοὶ καὶ μάλιστα οἱ νησιωτικοὶ τάφοι, κτισθέντες κατὰ καμάραν ἡμιτελεῖ τὰ ἄνω, ἐν ἧ τὴν θέσιν τῶν ὑψηλοτέρων θολοτύπων καὶ κλειδῶν κατέχουσι πλάκες ὀριζοντίως ἐπιτεθειμέναι<sup>2</sup>.

Τοιοῦτους ἀκριβῶς μικροὺς τάφους εὕρομεν καὶ ἡμεῖς κατ' Αὐγουστον τοῦ 1906 ἐν θέσει «*Πετρωτῶν*» ΒΔ καὶ εἰς ἀπόστασιν 1/2 ὥρας ἀπὸ τῶν *Μηλεῶν* τοῦ Πηλίου, καθ' ὑπόδειξιν τοῦ ἐκεῖ διδασκάλου κ. Ῥήγα Καμηλάρι. Κεῖνται δὲ ἐπὶ βουνοῦ ἀποτόμου καὶ μεμονωμένου ἐν εἶδει φυσικῆς ἀκροπόλεως ἀτειχίστου, ἔνθα ἴσως κατῴκει τις τῶν παναρχαίων μικρῶν ἡγεμόνων τῶν Μαγνητῶν.

Ἐνα τούτων ἐντελῶς ὁμοίον τοῖς ἐν ταῖς νήσοις τοῦ Αἰγαίου ὑπὸ τοῦ κ. Τσουντα εὑρεθεῖσιν<sup>3</sup>, ἀνεσκάψαμεν, σεσυλημένον ἤδη ὑπὸ τῶν χωρικῶν· ἔχει μῆκος 1.78, πλάτος 1.40, βᾶθος 0.60 μ.· ἐκτίσθη δὲ διὰ μικρῶν πετρῶν κατὰ σχῆμα καμαρωτῶν καὶ ἐστεγάσθη ἄνω διὰ τριῶν πλακῶν, ὧν ἐκάστη ἔχει μῆκος 1.25, πλάτος 0.30-0.50 μ.· Περιεῖχεν ἑπτὰ σκελετούς· τὰ κρανία πέντε τού-

<sup>1</sup> Τὰ ὑπὸ τοῦ κ. Perdrizet, ἔ. ἀ. 345 λεγόμενα δέονται ἐπεξηγήσεως· δὲν κατανοοῦμεν ὅλα δὴ διατὶ ἀρνείται ὁ κ. Perdrizet τὴν ἐφαρμογὴν τοῦ συστήματος τούτου κατὰ τὸ θάπτειν ὑπὸ τῶν Μακεδόνων ἢ Θρακῶν τὸ πρῶτον, ἀλλ' ἀποδίδει αὐτὴν εἰς τοὺς Ἕλληνας (!).

<sup>2</sup> Πρβλ. Perrot Chipiez. *Histoire de l'art* VI 602 καὶ Τσουνταν, ἐν *Αρχ. Ἐφημ.* 1899 σελ. 80.

<sup>3</sup> *Αρχ. Ἐφημ.* ἔ. ἀ. εἰκ. 5 καὶ 10. — Περὶ τοῦ τάφου τούτου ἐγράψαμέν τινα ἐν τοῖς *Πρακτικῶς* τῆς Ἀρχαιολογικῆς Ἑταιρείας 1906 σελ. 125-126.

των ἦσαν ἄρτια καὶ παρουσιάζουσι περιέργους ἐξογκώσεις, ὄντα ἐκτάκτως μεγάλα καὶ ὀγκώδη. Κτέρισμα οὐδὲν εὑρέθη. Ἐκ τῆς περιέργως ἀρίστης διατηρήσεως τῶν ὀστέων ἀμφιβάλλομεν, ἂν εἶναι ἀρχαῖοι οἱ σκελετοί, ἢ μήπως ἐν παλαιότερῳ τάφῳ ἐτέθησαν μεταγενέστεροι νεκροί, ἐκτὸς ἂν ἢ καλῆ διατήρησις ὀφείλεται εἰς χημικόν τινα λόγον τῆς συστάσεως τῶν χωμάτων. — Τὰ κρανία ταῦτα μετεκομίσαμεν εἰς τὸ Μουσεῖον Βόλου.

Ἐτεροὶ ὅμοιοι προϊστορικοὶ τάφοι εὑρέθησαν, ὡς ἐπληροφορήθημεν, καὶ κατὰ τὴν θέσιν «*Λυκομάγανον*» οὐ μακρὰν τοῦ «*Πετρωτοῦ*», ἔτι δὲ ἐν τῷ χωρίῳ Τσαγγαράδα τῷ 1906, ὅποτε ὁ ἀοίδιμος Ἴω. Καρτάλης κατεσκεύαζε «*Στάδιον*», ἤτοι πλατεῖάν τινα παρὰ τοὺς Ἁγίους Ταξιάρχας· ἐπίσης εὑρέθησαν ὅμοιοι καὶ παρὰ τὸ χωρίον «*Λαμπινοῦ*» οὐ μακρὰν τῶν *Μηλεῶν*.

Ἐντὸς τῶν τάφων τούτων ἐμάθομεν ὅτι εὑρέθησαν σφαιρίδια ἢ «*χάνδραι*» καὶ χειροποίητα ἀβαφῆ ἀγγεῖα, ἔτι δὲ ἐργαλεῖα τῆς Λιθικῆς περιόδου· ἀνήκουσιν ἄρα εἰς τοὺς χρόνους τῆς Β' π. Χ. χιλιετηρίδος.

Πάντες οἱ προϊστορικοὶ οὗτοι τάφοι ἀπομιμοῦνται τὴν οἰκίαν<sup>1</sup>, καὶ δὴ τὴν *καλύβην* τῶν τότε ἀνθρώπων, ποιουμένην ἐκ κλάδων καὶ βρύων κατὰ τὸν καμαρωτὸν τρόπον· τοιαύτας προχειροὺς καλύβας κατασκευάζουσι καὶ νῦν συχνότατα οἱ Θεσσαλοί, τῆς πεδιάδος μάλιστα. Καὶ οἱ *θολωτοὶ* δὲ πολυτελεῖς τάφοι, οἱ ἄλλως θησαυροὶ καλούμενοι, ἔχουσιν ὡς ἀρχὴν τὴν ἀπομίμησιν τῶν *κωνικῶν καλυβῶν*, οἷας καὶ νῦν ἀφθόνως κατασκευάζουσιν οἱ ποιμένες Σαρακατσαναῖοι ἐν Θεσσαλίᾳ.

Ἡ παμπαλαία λοιπὸν συνήθεια αὕτη, σχεδὸν ἐγκαταλειφθεῖσα πολλαχοῦ ἐπὶ μακροὺς αἰῶνας, ἀνεφάνη κατὰ τὴν Δ' π. Χ. ἑκατονταετηρίδα ἐν Μακεδονίᾳ τὸ πρῶτον, ὡς φαίνεται πιθανόν, ὑπὸ τὴν μορφήν τῶν καμαρωτῶν τάφων. Τὸ ὅτι ἐν αὐτοῖς οἱ νεκροὶ ἐτίθεντο ἐπὶ κλινῶν, ἢ ἄλλως ἐθάπτοντο, ἢ ἐκαίοντο, ἀποτελεῖ ζήτημα δευτερεύον, ἐξ οὗ βεβαίως οὐδόλως ἐξαρτᾶται τὸ περὶ τῆς ἀρχῆς τῶν τοιούτων τάφων. Οὕτως ὁ κ. Vollmöller<sup>2</sup>, ἀποδίδων μεγάλην σημασίαν εἰς τὸ πρῶτον ζήτημα

<sup>1</sup> Πρβλ. Τσουνταν, ἔ. ἀ. 83 καὶ Perrot-Chipiez, ἔ. ἀ.

<sup>2</sup> *E. ἀ.* 47 κέ.

πρὸς ἐρμηνείαν τοῦ δευτέρου, εὐρίσκεται ἐν πεπλανημένῃ ὁδῷ.

Ὁ δὲ ἐξετασθεὶς τάφος τῆς Λαρίσης δὲν δυνάμεθα νὰ ὀρίσωμεν, ἂν ἀποτελῆ, καὶ κατὰ πόσον, ἐξαιρετικὴν τινα περίπτωσιν ἐν Θεσσαλίᾳ, ἢ συγχωτέραν συνήθειαν. Ἐν μεταγενεστέροις ὅμοιως χρόνοις, καὶ δὴ ἀπὸ τοῦ Μακεδονικοῦ Ἑλληνισμοῦ, μετεδόθη ἡ συνήθεια αὕτη εἰς ἅπαντα τὸν κόσμον καὶ διήρκεσεν ἐπὶ μακροὺς αἰῶνας τοῦ χριστιανισμοῦ, σχεδὸν δὲ καὶ μέχρι σήμερον διαρκεῖ, δύνανται τις νὰ εἴπῃ. Ὡς πρὸς τὴν Θεσσαλίαν βεβαιούται τοῦτο διὰ τῆς εὐρέσεως ἐν *Πυράσῳ* ἐπὶ μεσαιωνικῶν ἐρειπίων τοιούτων τάφων καμαρωτῶν κεκονιαμένων, ὅτε κατεσκευάζετο τῷ 1907-1908 ἡ Νέα Ἀγχιάλος· τούτους δὲν εἶδομεν ἔτι ἡμεῖς.

Εἶναι ὅμοιως ἄξιον σημειώσεως, ὡς πρὸς τὴν διάδοσιν τῆς συνήθειας ταύτης, τὸ γεγονός, καθ' ὃ τρόπος τοῦ θάπτειν κοινότερος ἐν Μακεδονίᾳ καὶ Θράκῃ κατὰ τὴν Δ' π. Χ. ἑκατονταετηρίδα, σπανιώτερος δ' ἐν Εὐβοίᾳ καὶ σπανιώτατος ἐν τῇ λοιπῇ Ἑλλάδι, ἀνευρίσκεται ἤδη ἐν χρήσει καὶ ἐν Θεσσαλίᾳ, ἥτις εἶναι ὁ σύνδεσμος τῶν λαῶν τῆς Ἑλληνικῆς φυλῆς τοῦ Βορρᾶ καὶ τοῦ Νότου.

Τοῦτο δηλοῖ τὴν ὁδὸν τῆς διαδόσεως τοῦ «σινμοῦ» τούτου ἀνὰ τὸν Ἑλληνικὸν καὶ Ἰταλικὸν κόσμον ἕκτοτε· θὰ ἐφηρμόζετο δὲ τὸ πρῶτον ὑπὸ ἐξερχόντων καὶ πλουσίων Μακεδόνων ἐν τοῖς λοιποῖς τόποις, καὶ κατὰ μίμησιν ἐτύγχανεν ἀποδοχῆς ὑπὸ τῶν ἄλλων. Τοῦλάχιστον ἐν τινὶ χωρίῳ τοῦ Πλάτωνος συνιστᾶται ὁ τρόπος οὗτος τῆς ταφῆς πρὸς ἀπόδοσιν τιμῆς εἰς τὰ μάλιστα σημαίνοντας ἀνθρώπους.

Ἐχει δὲ τὸ χωρίον τοῦτο ὡς ἐξῆς : «τελευτή-

σαι δὲ προθέσεις τε καὶ ἐκφορὰς καὶ **θήκας** διαφοροῦς εἶναι τῶν ἄλλων πολιτῶν . . . . ἔσωθεν δ' εἰς τὴν **θήκην** φέρειν αὐτὴν μὲν τὴν κλίην ἑκατὸν τῶν νέων . . . **θήκην** δὲ ὑπὸ γῆς αὐτοῖς εἰργασμένην εἶναι ψαλίδα προμήκη λίθων ποτίμων καὶ ἀγῆρων εἰς δύναμιν, ἔχουσαν κλίνας παρ' ἀλλήλας λιθίνας κειμένας, οὗ δὴ τὸν μακάριον γεγονότα θέντες, κύκλω χώσαντες πέριξ δένδρων ἄλλος περιφινεύσουσι κτλ.».

Ἐνταῦθα ὁ Πλάτων περιγράφει τὴν ταφὴν τῶν εὐθύνων ἢ εὐθυνητῶν, ἥτοι σπουδαιοτάτων ἀρχόντων τῆς πολιτείας αὐτοῦ, οὐχὶ δὲ τῶν δεδωκότων αὐτοῖς τὰς εὐθύναις λοιπῶν ἀρχόντων, ὡς νομίζει ὁ κ. Vollmöller<sup>2</sup>.

Ὁ δὲ πομπώδης, ἐπιδεικτικὸς καὶ πολυτελὴς οὗτος τρόπος τῆς ταφῆς ἔχει πολὺ τὸ Θεσσαλικόν, μάλιστα δ' ἡ χρῆσις τῆς λέξεως **θήκη** ἀντὶ τάφου ἢ μνημείου, ἥς συχνὴν μνησίαν ἀπαντῶμεν ἐν Θεσσαλικαῖς ἐπιγραφαῖς<sup>3</sup>.

Ἐκ τούτου φαίνεται πιθανὸν ὅτι ὁ Πλάτων, ἢ ὁ γράψας τοὺς Νόμους, θὰ εἶδεν ἐν Θεσσαλίᾳ τοιαύτην πομπὴν καὶ τρόπον ταφῆς, οἷα μετὰ τοσαύτης ἀκριβείας καὶ ἀληθείας πρὸς τὰ πράγματα περιγράφει.

Ἐν Ἀθήναις τῇ 14ῃ Ἰανουαρίου 1909.

Α. Σ. ΑΡΒΑΝΙΤΟΠΟΥΛΟΣ

<sup>1</sup> Νόμων 16' 947 b-e.

<sup>2</sup> *E. d.* 52 σημ. 2. Ἡ προτέρα γνώμη τοῦ Rohde, ἣν ἀναιρεῖ ὁ Vollmöller, φαίνεται πιθανωτέρα. Περὶ τῶν ἀρχόντων τούτων βλ. καὶ τὰ ὑφ' ἡμῶν γραφέντα ἐν τῇ πραγματείᾳ ἡμῶν «**Ζητήματα τοῦ Ἀττικοῦ Δικαίου. II Περὶ τῶν εὐθυνητῶν τῶν ἀρχόντων**» ἐν Ἀθήναις 1900 σελ. 34 καὶ σημ. 7, σελ. 35, σελ. 109 σημ. 2.

<sup>3</sup> *Inscriptiones Graecae IX pars II ἀριθμ. 426* (Φερῶν) «*Κραυδαία θεῖκα*» 427 (Φερῶν) «*ἐπέθεικε καὶ τὰν θεῖκαν μναμμεῖον*» 428 (Φερῶν) «*θεῖκαι*».

## ΤΙΣ Η ΝΗΣΟΣ ΨΥΤΤΑΛΕΙΑ;

Ὁ καθηγητὴς κ. Κ. J. Beloch ἐν διατριβῇ αὐτοῦ περὶ τῆς ἐν Σαλαμῖνι Ναυμαχίας (Klio 1908 σελ. 477) ὑποστηρίζει ὅτι Ψυττάλεια ἐκαλεῖτο κατὰ τὴν ἀρχαιότητα ἢ ἐν τοῖς στενοῖς νησίς τοῦ Ἁγίου Γεωργίου ἔνθα νῦν τὸ λοιμοκαθαρτήριον, ἢ δὲ κακῶς σήμερον, κατὰ τὸν κ. Beloch, ὀνομαζομένη Ψυττάλεια (κοινῶς Λυφοκουτάλα) ἦτο ἡ Κέος, ἅπαξ μόνον παρ' Ἡροδότῳ ἀναφερομένη. Τὴν ὀνομασθεσίαν ταύτην προσαρμύζει εἰς τὴν θεωρίαν τῆς κατὰ τὸν ἄξονα τῶν στενῶν ἀντιπαρατάξεως τῶν ἀντιπάλων στόλων, ἣν οὕτω ἀποδέχεται. (Πρβλ. ἐν τούτοις Beloch - Griech. Gesch. I 375). Καὶ ἄλλοτε, νομίζω, εἶχεν ἐγερθῆ ἀμφιβολία τις περὶ τῆς θέσεως τῆς Ψυτταλείας.

Ἡ γνώμη αὕτη φαίνεται μοι ἐντελῶς πεπλανημένη, νομίζω δὲ τὸναντίον ὅτι ὀρθῶς ὀνομάζεται Ψυττάλεια ἢ γνωστὴ σήμερον ὑπὸ τὸ ὄνομα Λυφοκουτάλα νησίς.

Ἐξετάσωμεν ἀληθῶς τὴν γνώμην ταύτην πρῶτον ἐν σχέσει πρὸς τὴν ναυμαχίαν εἰς ἣν ἡ νησίς αὕτη σπουδαίως παρενέβη, παρορῶντες τὴν ἀναλογίαν ἣτις ὑπάρχει μεταξὺ τῆς παλαιᾶς ὀνομασίας *Ψυττάλεια* καὶ τῆς συγχρόνου *Λυφοκουτάλα*.

Ὁ Ἡρόδοτος διακρίνει χρονολογικῶς πρὸ τῆς ναυμαχίας δύο κινήσεις τοῦ ἐν Φαλήρῳ εὐρισκομένου περσικοῦ στόλου. Πρῶτον, μετὰ τὸ πολεμικὸν συμβούλιον καθ' ὃ συνεζήτηθη ἂν εἶνε συμφέρουσα ἡ ναυμαχία, «ἐπειδὴ δὲ παρήγγελον ἀναπλώειν, ἀνῆγον τὰς νέας ἐπὶ τὴν Σαλαμῖνα καὶ παρεκρίθησαν διαταχθέντες κατ' ἡσυχίην» (VIII 70) καὶ δεῦτερον, μετὰ τὴν κίνησιν ταύτην, καὶ τὴν ἀναγγελίαν ἣν ἔφερον εἰς τὸν Ξέρξην ὁ Σίικινος, καθ' ἣν οἱ Ἕλληνες ἐσκόπουν νὰ διαφύγωσιν ἐκ τῶν στενῶν πρὸς τὸν πορθμὸν, «τοῦτο μὲν ἐς τὴν νησίδα τὴν Ψυττάλειαν, μεταξὺ Σαλαμῖνός τε κειμένην καὶ τῆς ἠπείρου, πολλοὺς τῶν Περσῶν ἀπεβίβα-

σαν, τοῦτο δέ, ἐπειδὴ ἐγένοντο μέσαι νύκτες, ἀνῆγον μὲν τὸ ἀπ' ἐσπέρας κέρας κυκλούμενοι πρὸς τὴν Σαλαμῖνα, ἀνῆγον δὲ οἱ ἀμφὶ τὴν Κέον τε καὶ τὴν Κυνόσουραν τεταγμένοι, κατεῖχόν τε μέχρι Μουνηχίης πάντα τὸν πορθμὸν τῆσι νηυσὶν» (VIII 76).

Ἡ πρώτη κίνησις δὲν εἶνε ἀναμφιβόλως, ὡς οἱ παραδεχόμενοι τὴν κατὰ μῆκος τῶν στενῶν παράταξιν νομίζουσι, κίνησις σκοποῦσα τὸν ἀποκλεισμὸν τῶν πόρων. Ἀληθῶς ἡ κίνησις αὕτη ἐγένετο πρὸ τῆς ἀναγγελίας τοῦ Σικκίνου καὶ μετὰ τὸ πολεμικὸν συμβούλιον κατὰ τὸ ὅποιον μόνον περὶ τοῦ ὠφελίμου ἢ οὐ τῆς ναυμαχίας, οὐδόλως δὲ περὶ ἀποκλεισμοῦ τῶν Ἑλλήνων συνεζήτησαν, ὡς φαίνεται ἐξ ὅλης τῆς παρ' Ἡροδότῳ ἀφηγήσεως τῶν κατὰ τὸ συμβούλιον διαμειφθέντων (VIII 67 καὶ ἐφ.) καὶ τοῦτο διότι δὲν ὑπόπτευον μέχρι τῆς στιγμῆς ἐκείνης πιθανὴν φυγὴν τῶν Ἑλλήνων. Ἀφ' ἐτέρου παρατηρητέον ὅτι καίτοι ἡ κίνησις αὕτη ἔλαβε χώραν ἐν καιρῷ ἡμέρας, ἀφοῦ ἡ ναυμαχία ἀνεβλήθη διότι οἱ Πέρσαι ὑπελόγιζον ὅτι δὲν θὰ ἐπῆρκει ἡ ἡμέρα διὰ νὰ ναυμαχήσωσιν, ἐν τούτοις κατὰ τὴν νύκτα ἀκόμη οἱ Ἕλληνες «ἤδεσαν δ' οὐκω, ὅτι σφῆας περιεκυκλοῦντο τῆσι νηυσὶν οἱ βάρβαροι, ἀλλ' ὥσπερ τῆς ἡμέρας ὥρεον αὐτοὺς τεταγμένους, ἐδόκειον κατὰ χώραν εἶναι» (VIII 78). Δεδομένου ἐπομένως ὅτι κρύφα ἐν καιρῷ ἡμέρας ἦτο ἀδύνατον νὰ εἶχον ἀποκλεισθῆ οἱ Ἕλληνες, εἶνε φανερόν ὅτι ἡ πρώτη κίνησις τῶν Περσῶν δὲν εἶχε σκοπὸν τὸν ἀποκλεισμὸν τῶν Ἑλλήνων οἵτινες ἀπὸ τῆς ἡμέρας ἐγνώριζον ὅτι οὐδαμῶς ἀπεκλείοντο ὑπὸ τοῦ Περσικοῦ στόλου, ἐνῶ τὴν αὐγὴν ἀκόμη συνεζήτουν περὶ φυγῆς, ἀλλὰ τὴν ἐπὶ τῶν πλοίων ἐπίβησαν τῶν πληρωμάτων καὶ τὴν καθόλου παρασκευὴν καὶ προδιάταξιν τοῦ στόλου διὰ τὴν ἀναβληθεῖσαν κατόπιν ναυμαχίαν («παρεκρίθησαν». Πρβλ. Αἰσχ. Πέρσαι 369-387). Ἡ δευτέρα ὁμοίως



κίνησις τῶν Περσῶν, ἢ προκληθεῖσα ἐκ τῆς ἀνταγελίας τοῦ Σικκίνου, εἶνε ἢ καθαρῶς ἀποκλειστικὴ κίνησις, περιλαμβάνουσα καὶ τὴν κατάληψιν τῆς Ψυτταλείας (Πρόβλ. Πλουτ. Θεμ. 12, — Ἀριστ. 8), — σκοπούσης τὴν αἰχμαλώτισιν τῶν Ἑλλήνων οἵτινες ἤθελον ἐκεῖ προσφύγει καὶ τὴν παροχὴν βοήθειας εἰς τοὺς ἑαυτῶν (Ἡροδ. VIII 76, Αἰσχ. Πέρσ. 450).

Βεβαιωθέντος ἤδη ὅτι ἡ κατάληψις τῆς Ψυτταλείας, ἣτις δὲν περιελήφθη εἰς τὴν πρώτην κίνησιν, τὴν πρὸς ναυμαχίαν, ἀλλ' εἰς τὴν δευτέραν τὴν καθαρῶς ἀποκλειστικὴν, ἦτο πολεμικὴ ἐπιχειρήσις ἣτις, ἐκτὸς τῆς στρατηγικῆς αὐτῆς σημασίας δι' ὃν ἀνωτέρω λόγον, εἶχεν ἐπίσης ἀντικειμενικὸν σκοπὸν τὴν ἐξασφάλισιν τοῦ ἀποκλεισμοῦ τῶν Ἑλλήνων, παρατηροῦμεν ὅτι:

α') Πᾶσαι αἱ ἀποκλειστικαὶ κινήσεις τῶν Περσῶν, ἐν αἷς καὶ ἡ κατάληψις τῆς Ψυτταλείας, ἔδει νὰ εἶχον ἐντελῶς διαφύγει τὴν ἀντίληψιν τῶν Ἑλλήνων. Τοῦτο ὅμως ἐδείχθη ἐντελῶς ἀδύνατον ὑπὸ τοῦ Goodwin — (Pap. of the American School of Clas. Stud. at Athens Τόμ. I σελ. 241, καὶ Harvard Stud. in Clas. Phil. Τόμ. XVII σελ. 75, Πρόβλ. ὁμ. Raase — Die Schlacht bei Salamis, Rostok 1904, Grundy — Journ. of Hell. Stud. XVII σελ. 223, Ῥεδιάδη — Ἡ ἐν Σαλαμῖνι Ναυμαχία « Ἀρμονία » 1901) ἀφοῦ ἀκόμη τὴν πρωίαν οἱ Ἕλληνες δὲν εἶχον γνῶσιν τοῦ ἀποκλεισμοῦ, ὁ δὲ Θεμιστοκλῆς μόλις τὴν αὐγὴν ἐπληροφορήθη παρὰ τοῦ Ἀριστείδου καὶ τῆς κατ' Αἰακίδας ἀποδημησάσης νηὸς ὅτι πράγματι συνετελέσθη ὁ ἀποκλεισμός τῶν Ἑλλήνων ὑπὸ τῶν Περσῶν, τὸν ὅποιον αὐτὸς διὰ τῆς ἀποστολῆς τοῦ Σικκίνου προὐκάλεσε καὶ ἐν τῷ ὁποίῳ περιλαμβάνετο καὶ ἡ κατάληψις τῆς Ψυτταλείας, « τὰ γὰρ ἐγὼ ἐδέομην γενέσθαι, αὐτὸς αὐτόπτης γενόμενος ἤκει » (Ἡροδ. VIII 80) καὶ « οὐδενὸς προειδότης τὴν κύκλωσιν » (Πλουτάρχ. Ἀριστ. 8) ἐδέησε δὲ νὰ ἐπικυρωθῇ ἡ πληροφορία αὕτη ὑπὸ τῆς αὐτομολησάσης τῆς Παναϊτίου τοῦ Σωσιμένου ὅπως γείνη πιστευτὸς ὁ ἀποκλεισμός, ὅταν πλέον διέφαιεν ἢ ἤως (Ἡροδ. VIII 82). Ἡ ἀπόστασις ὅμως τῆς νησίδος τοῦ Ἁγίου Γεωργίου ἀπὸ τῆς ἀπέναντι ἀκτῆς ἔνθα ἦτο ἡ πόλις τῆς Σαλαμῖνος, βρῖθουσα Ἀθηναίων καὶ συμμάχων πολεμιστῶν

καὶ γυναικοπαίδων, δὲν ὑπερβαίνει τὰ 420 μέτρα (Admiralty Charts — Salamis Strait No 894). Εἶνε ἐπομένως φανερὸν ὅτι ὁ ἀποκλεισμός τῶν πόρων ἦτο ἐξωτερικός, πρὸ παντὸς ὅμως ὅτι ἦτο ἐντελῶς ἀδύνατον οὐ μόνον νὰ διαφύγη τοὺς Ἕλληνας ἢ κατάληψις τῆς νησίδος τοῦ Ἁγ. Γεωργίου ὑπὸ τῶν Περσῶν, ἀλλὰ καὶ ἀκόμη, ὅταν ὁ ἀποκλεισμός ἐγνώσθη αὐτοῖς ὑπὸ Ἀριστείδου καὶ τῶν ἄλλων δύο πλοίων, νὰ μὴ ἐξακριβώσωσι τὴν πληροφορίαν ταύτην, ἀφοῦ ὀλίγα μόνον μέτρα ἐχώριζον αὐτοὺς ἀπὸ τῆς καταληφθείσης νησίδος, ἂν αὕτη ἦτο ἢ τοῦ Ἁγ. Γεωργίου. Καὶ ἂν ἀκόμη δεχθῶμεν ὅτι ὁ ἑλληνικὸς στόλος ἐντὸς μόνον τοῦ ὄρμου τοῦ Ἀμπελακίου ἦτο ἐλόκληρος ἠγκυροβολημένος, τοῦθ' ἔπερ ἐδείξαμεν ἀδύνατον (Ἡ ἐν Σαλαμῖ. Ναυμ. ἔ. ἀ.), καὶ ἂν ἀκόμη ἀπορρίψωμεν ἀβασανίστως τὴν θεωρίαν τοῦ κ. Νέγρη περὶ τῆς ἀνυψώσεως τῆς στάθμης τῆς θαλάσσης, καθ' ἣν ἡ νησίς τοῦ Ἁγ. Γεωργίου ἦτο κατὰ τὰ μηδικὰ ἠνωμένη εἰς χερσόνησον πρὸς τὴν ἀπέναντι ἀκτὴν τῆς Σαλαμῖνος (Athen. Mitt. 1904, Delos et la transgression actuelle des mers, 1907), πάλιν εἶνε ἀδύνατον νὰ δεχθῆ τις ὅτι εἰς ἀπόστασιν 400 μόλις μέτρων, ἐνώπιον τῶν ἐν ἐσχάτῳ κινδύνῳ καὶ διαρκεῖ ἐγρηγόρσει εὐρισκομένων Ἑλλήνων εἰσέπλευσε καὶ παρήλασε πρὸ τῶν ὁμμάτων αὐτῶν μέγας ἀριθμὸς πλοίων, ἐγένετο ἀπόβασις καὶ κατάληψις τῆς νησίδος τοῦ Ἁγ. Γεωργίου καὶ ἐτηρήθη αὕτη κατειλημμένη μέχρι τῆς μάχης, χωρὶς οὐδεὶς νὰ ἀντιληφθῆ τι, μάλιστα ἀφοῦ φυσικὸν εἶνε ὁ Θεμιστοκλῆς ὅστις θὰ ἀνέμενε νὰ ἴδῃ τὰ ἀποτελέσματα τῆς ἀποστολῆς τοῦ Σικκίνου ἐξαιρετικὴν ὄλως νὰ ἐξήσκει ἐπαγρύπνησιν. Τοῦναντίον ὅμως, ἐὰν αἱ ἀποκλειστικαὶ κινήσεις ἐγένοντο κατὰ τοὺς ἐξωτερικοὺς πόρους, ἠδύνατο αὐταὶ νὰ διαφύγωσι τοὺς Ἕλληνας, ἢ δὲ κατάληψις τῆς σημερινῆς Λυσοκουτάλας, ἐπιχειρήσις περιλαμβανομένη ὡς εἶδομεν εἰς τὰς ἀποκλειστικὰς, ἠδύνατο πράγματι νὰ συνετελεσθῆ χωρὶς νὰ γείνη τοῦτο καταληπτὸν εἰς τοὺς Ἕλληνας, χάρις εἰς τὴν μεγάλην ἀπὸ τοῦ ἑλληνικοῦ στρατοπέδου ἀπόστασιν τῆς καὶ τὴν γειτνίασιν αὐτῆς πρὸς τὸ περσικόν.

β') Δεδομένου ὅτι ἡ κατάληψις τῆς νήσου ταύτης ἐμελλε ταυτοχρόνως νὰ ὑποβοηθήσῃ τοὺς Πέρσας κατὰ τὴν μάχην, ἔδει αὕτη βεβαίως νὰ ἔκειτο εἰς



μέρος τοιοῦτον ὥστε, ἂν οἱ Ἕλληνες ἐπειρῶντο νὰ διαφύγωσι, νὰ συνεπλέκοντο ἀσφαλῶς πρὸς τοὺς Πέρσας. Τῶν Ἑλλήνων ὅμως ὄντων ἠγκυροβολημένων ἐν τῷ ὄρμῳ τῆς Σαλαμῖνος (Ἀμπελάκι), οὐδὲν πρόσκομμα εἰς τὴν φυγὴν τῶν ἠδύνατο νὰ παρεμβάλλῃ ἢ κατάληψις τῆς νησίδος τοῦ Ἀγ. Γεωργίου, οὐδεμία ναυμαχία θὰ συνήπτετο παρ' αὐτὴν καὶ ἐπομένως οὐδεμίαν ὠφέλειαν θὰ προσεπορίζετο ὁ Ξέρξης ἐκ τῆς καταλήψεως αὐτῆς. Τοῦναντίον ὑπὸ τὴν ἔποψιν τοῦ ἀποκλεισμοῦ εἶνε φανερόν ὅτι συνέφερον εἰς τὸν Ξέρξην ἢ κατάληψις τῆς Λυψοκουτάλας, ἣτις ἀληθῶς ἴσταται ὡς φρουρὸς ἀκριβῶς εἰς τὴν ἐξόδον τῶν στενῶν πρὸς ἣν θὰ ἔφευγον οἱ Ἕλληνες καὶ παρὰ τὴν ὁποῖαν ἀσφαλῶς τότε θὰ συνήπτετο μάχη κρατερὰ.

γ') Κατὰ τινα πληροφορίαν, ἣτις, καίτοι ἀμυθῆτηθεῖσα ὑπὸ τῶν Κορινθίων, ἐν τούτοις πρέπει νὰ ληφθῆ ὑπ' ὄψιν, ὁ Ἀδείμαντος κατὰ τὴν ἑναρξιν τῆς μάχης ἐτράπη εἰς φυγὴν πρὸς τὸ Σκιράδιον καὶ τὴν Ἐλευσίνα (Ἡρόδ. VIII 94. — Lolling. Mitt. d. deutsch. Arch. Inst. in Athen I σ. 127. — Milchhöfer. K. v. A. VII-VIII. σελ. 32). Ἐὰν ἢ καταληφθεῖσα νησίς ἦτο ἢ τοῦ Ἀγ. Γεωργίου, ἤθελεν εἶσθαι ὄλως ἀδύνατον ἀπὸ τοῦ ὄρμου τοῦ Ἀμπελακίου νὰ διαφύγῃ οὗτος πρὸς τὸ Σκιράδιον, ἀφοῦ κατ' ἀνάγκην ὠφείλει ἐν καιρῷ ἤδη ἡμέρας νὰ διέλθῃ πρὸ τῆς νησίδος ταύτης, παρ' ἣν τὸ πλεῖστον τοῦ περσικοῦ στόλου ἔδει νὰ ἦ συνηγμένον, « ἐν γὰρ δὴ πόρῳ τῆς ναυμαχίης τῆς μελλούσης ἔσεσθαι ἐκέετο ἢ νῆσος » (Ἡρόδ. VIII. 76) καὶ « ὁ πλεῖστος ὠθισμὸς καὶ τῆς μάχης τὸ κρατερώτατον εἶκε περὶ τὸν τόπον ἐκεῖνον γενέσθαι » (Πλουτ. Ἀριστ. 9). Μόνον ἐὰν ἢ καταληφθεῖσα νησίς ἦτο ἢ Λυψοκουτάλα ἠδύνατο, ὁ Ἀδείμαντος νὰ ἐλπίσῃ εἰς τοιαύτην φυγὴν. Οὐδ' ἐτράπη οὗτος εἰς φυγὴν ναυμαχῶν, ἅτε « ἀειράμενος τὰ ἰστία », ὡν τότε, ὡς γνωστόν, δὲν ἐποιοῦντο χρῆσιν κατὰ τὴν μάχην ἀλλὰ κατὰ τὴν θαλασσοπλοΐαν.

δ') Εἶνε ἐπίσης ἐξηκριβωμένον ὅτι ὁ Ἀριστείδης παραλαβὼν πολλοὺς τῶν ὀπλιτῶν οἵτινες παρὰ τὴν ἀκτὴν « Σαλαμηνίης χώρας » ἦσαν παρατεταγμένοι, ἀπέβη περὶ τὸ τέλος τῆς μάχης εἰς τὴν κατειλημμένην ἤδη νῆσον, καταστρέψας ὀλόκληρον τὴν ἐκεῖ ἀφθεῖσαν φρουρὰν τῶν εὐγενῶν Περσῶν (Ἡρόδ. VIII, 95, Αἰσχ. Πέρσ. 448). Ἡ Ψυττάλεια

ἐπομένως παρέκειτο τῇ Σαλαμινίῃ χώρῃ, ἐνῶ ἢ νησίς τοῦ Ἀγ. Γεωργίου παράκειται τῇ πόλει τῆς Σαλαμῖνος καὶ οἱ ὀπλιῖται θὰ ἐλαμβάνοντο ἐκ τοῦ πλησίον στρατοπέδου καὶ δὲν θὰ ἦσαν παρατεταγμένοι εἰς τὴν ἀκτὴν τῆς χώρας τῆς Σαλαμῖνος. Δύναται τις ἐπομένως νὰ εἰκάσῃ ὅτι καὶ τὸ ἐδάφιον τοῦτο μᾶλλον εἰς τὴν Λυψοκουτάλαν προσαρμόζεται, παρ' ἣν αἱ μακρὰν τοῦ ἐλληνικοῦ στρατοπέδου ἀκταὶ τῆς Κυνοσούρας.

ε') Ἡ Ψυττάλεια χαρακτηρίζεται ὡς τὸ σημεῖον περὶ ὃ ὑπετίθετο ὅτι τὸ κρατερώτερον τῆς μάχης θὰ ἐλάμβανε χώραν καὶ ἐπομένως ὁ ζέφυρος ἀπὸ τοῦ σημείου ἐκείνου ἔδει νὰ εἶχε φέρῃ τὰ ναυάγια εἰς τὴν Κωλιάδα ἄκραν (Ἡρόδ. VIII. 96), περὶ τὴν θέσιν δ' ἐκείνην θὰ ἐστήθη βεβαίως καὶ τὸ τρόπαιον. Εἶνε ὅμως ἀδύνατον ἀπὸ τῆς νησίδος τοῦ Ἀγ. Γεωργίου νὰ ἀχθῶσι τὰ ναυάγια εἰς τὴν Κωλιάδα ἄκραν, πέραν τοῦ Παλαιοῦ Φαλήρου (Milchhöfer K. v. A. II. σ. 2), ἐνεκα τῆς μεγάλης ἀποστάσεως καὶ τῆς παρεμπιπτούσης ἀττικῆς ἀκτῆς τοῦ Κεράμου. Ἀφ' ἐτέρου εἶνε γνωστὸν ὅτι τρόπαιον ἠγέρθη καὶ ἐπὶ τῆς Κυνοσούρας (Παυσ. I, 36. 4. Ἐφημ. Ἀρχ. 1884, σελ. 169, Milchhöfer K. v. A. VII. 27), τῆς τροπαίας τουτέστιν ἄκρας, γνωστῆς καὶ ἐκ τῆς λατρείας τοῦ Διὸς Τροπαίου (C. I. A. II. 467), ἣτις κατὰ τὸν χρησμὸν τοῦ Βάκιδος (Ἡρόδοτος VIII, 77) ἀποτελεῖ μετὰ τῆς Μουνυχίας τὰ ὄρια τῆς περσικῆς παρατάξεως (Loescheke — Ephorosstudien ἐν Jahrb. f. Cl. Phil. 1887 σ. 25). Παρὰ τὴν Κυνοσούραν ὅμως κεῖται ἢ Λυψοκουτάλα, οὐχὶ δὲ ἢ νησίς τοῦ Ἀγίου Γεωργίου, μεγάλως ἀπὸ ταύτης ἀπέχουσα.

ς') Δεδομένου ὅτι παρὰ τὴν καταληφθεῖσαν νησίδα ἔμελλε νὰ ἦ τῆς μάχης τὸ κρατερώτατον, ὅτι παρὰ ταύτην φαίνεται ὅτι ἔλαβον χώραν ὅσα ἀναφέρει ὁ Ἡρόδοτος (VIII, 91) καὶ τέλος ὅτι οἱ Αἰγινῆται οἵτινες ἠρίστευσαν κατὰ τὴν ναυμαχίαν (Ἡρ. VIII, 93) καὶ « ὑποστάντες ἐν τῷ πορθμῷ ἔργα ἀπεδέξαντο λόγου ἄξια », κατεῖχον τὸ δεξιὸν τῆς ἐλληνικῆς παρατάξεως (Διόδωρος XI, 13), εἶνε φανερόν ὅτι ἢ Ψυττάλεια καὶ ὁ πορθμὸς εἰς τὸ δεξιὸν τῆς ἐλληνικῆς παρατάξεως, ἔπου ἢ Λυψοκουτάλα, δεόν νὰ ζητηθῆ καὶ οὐχὶ εἰς τὸ ἀριστερὸν ὅπερ κατεῖχον οἱ Ἀθηναῖοι καὶ ὅπερ ἔδει νὰ στηρίζεται εἰς τὴν νησίδα τοῦ Ἀγ. Γεωργίου.

ζ') Ὁ κ. Beloch ὀνομάζων τὸν Ἄγ. Γεώργιον Ψυττάλειαν κατ' ἀνάγκην, οὐ μόνον δέχεται τὸν νυκτερινὸν εἰσπλουν τοῦ περσικοῦ στόλου ἐν τοῖς στενοῖς, ὅστις γενικῶς σχεδὸν ἀπεκρούσθη, ἀλλὰ καὶ καθιστᾷ αὐτὸν ἔτι μᾶλλον ἀπίθανον, ἀφοῦ τῆς καταλήψεως τῆς Ψυτταλείας γενομένης πρὸ τοῦ μεσονυκτίου (VIII, 76), ὁ εἰσπλους τοῦ περσικοῦ στόλου, ἀπαραίτητος πρὸς τοῦτο, ἔδει νὰ ἔχη γαίνη καὶ οὗτος ἀκόμη πρὸ τοῦ μεσονυκτίου, ὅποτε ἡ ἐπαγρύπνησις τῶν Ἑλλήνων θὰ ἦτο ἀναμφιβόλως ἔτι μείζων.

η') Ἐπὶ πλέον ὁ κ. Beloch ἐν τῇ Λυφοκουτάλα ἀνευρίσκει τὴν Κέον. Παρ' ἑλὴν τὴν ἀμφιβολίαν ἣτις ἠγέρθη περὶ τὴν Κέον ταύτην, δὲν δύνανται τις νὰ παρίδῃ τὸν πλεονασμὸν ὅστις θὰ ὑπῆρχεν ἐν τῇ ἐκφράσει τοῦ Ἡρόδοτου, ἂν δεχθῆ τὴν γνώμην τοῦ κ. Beloch. Διότι ὁ Ἡρόδοτος θέλων νὰ περιγράψῃ τὰ ἀποκλειστικὰ μέτρα τῶν Περσῶν, οὐδέποτε διὰ τοῦ « ἀμφὶ τὴν Κέον τε καὶ τὴν Κυνόσουραν » θὰ ἐξέλεγε δύο ὀνόματα θέσεων τόσον πλησίον ἀλλήλαις κειμένων ὥστε νὰ ὀρίζωσι τὴν αὐτὴν ἀκριβῶς θέσιν, ἵνα σημαίνῃ τὴν πρὸς ἐν σημεῖον ἀποκλειστικὴν προσπάθειαν τῶν Περσῶν. Θὰ ἤρκει μόνον ἡ Κέος, ἂν αὕτη ἦτο ἡ Λυφοκουτάλα ἢ μόνον ἡ Κυνόσουρα πρὸς τοῦτο.

Ἐλθωμεν ἤδη εἰς τὴν παρεχομένην τοπογραφίαν τῆς νήσου καὶ τὰς σχετικὰς περιγραφάς.

Ὁ Αἰσχύλος περιγράφει τὴν καταληφθεῖσαν νησίδα ὡς ἐξῆς (Πέρσ. 445):

νησὸς τίς ἐστι, πρόσθε Σαλαμῖνος πόρων  
βαία, δύσορμος νηυσίν, ἣν ὁ φιλόχορος  
Πᾶν ἐμβατεύει, ποντίας ἀκτῆς ἔπι.

Ἐντεῦθεν παρατηροῦμεν:

θ') ὅτι ἡ καταληφθεῖσα νήσος κατ' Αἰσχύλον ἔκειτο « πρόσθε Σαλαμῖνος πόρων ». Ἡ λέξις « πρόσθε » συμπίπτει νὰ χαρακτηρίζῃ τὴν θέσιν τῆς Ψυτταλείας καὶ παρὰ Πλουτάρχῳ (Ἄριστ. 9, « πρὸ τῆς Σαλαμῖνος, ἐν τῷ πόρῳ ») καὶ παρὰ Πausανίᾳ (I. 36. 2, « πρὸ τῆς Σαλαμῖνος ») καὶ παρὰ Πλινίῳ (N. H. IV. 62 « ante eam », τὴν Σαλαμῖνα), νοεῖται δὲ δι' αὐτῆς ὅτι ἡ νήσος εὕρισκετο πρὸ τῆς Σαλαμῖνος διὰ τὸν ἐκ Πειραιῶς εἰς Σαλαμῖνα ἐρχόμενον. Ἀληθῶς δὲ πρῶτην οὕτω βαίνων τις συναντᾷ τὴν Λυφοκουτάλαν, αὕτη δὲ σχηματίζει καὶ δύο πόρους, μεταξὺ αὐτῆς καὶ τῆς Κυνοσούρας ἀφ' ἑνός, ἀφ' ἑτέρου δὲ τῆς Ἀττικῆς ἀκτῆς τοῦ Κεράμου. Ὁ

Αἰσχύλος τοὺς πόρους τούτους χαρακτηρίζει ὡς « ἐναλίους » (451). Ἡ λέξις αὕτη χαρακτηρίζει ἐπίσης τὴν Κυνόσουραν ἐν τῷ χρησμῷ τοῦ Βάκιδος (Ἡρόδ. VIII. 77), ὁ δὲ Siehler (Trass. of Am. Phil. Ass 1887 σ. 110) ἀνευρίσκει ὅτι ὁ Ἡρόδοτος γράφων εἶχεν ὑπ' ὄψιν τοὺς τὸν Αἰσχύλον. Ὅστε τῆς Κυνοσούρας θεωρουμένης ὡς ἐναλίας, παρὰ ταύτην δεόν νὰ ζητηθῆ καὶ ἡ νησίς ἣτις σχηματίζει τοὺς ἐναλίους πόρους. Ἡ νησίς ὅμως τοῦ Ἄγ. Γεωργίου, οὔτε « πρόσθε Σαλαμῖνος πόρων » κεῖται, οὔτε ἐναλίους πόρους σχηματίζει, ὡς ἡ Λυφοκουτάλα.

ι') Ὁ Αἰσχύλος ἀκόμη ὀρίζει αὐτὴν « ποντίας ἀκτῆς ἔπι ». Παρὰ τὴν νησίδα τοῦ Ἄγ. Γεωργίου, εὕρισκομένην εἰς τὸ βάθος τῶν γαληνιῶντων στενωῶν, μέσῳ λίμνης σχεδόν, οὐδαμοῦ ὑπάρχει ποντία ἀκτῆ, ἀλλ' οὔτε φαίνεται ὁ πόντος. Περὶ τὴν Λυφοκουτάλαν ὅμως αἱ ἀκταὶ τῆς Ἀττικῆς πρὸς νότον καὶ τῆς Σαλαμῖνος εἶνε ἀληθῶς πόντιαι, πάντες δ' ὅσοι παρέτυχον ἐκεῖ πνεόντων νοτίων ἀνέμων ἀναγνωρίζουσιν ὅτι τὸ θέαμα τῶν ὀγκωδῶν κυμάτων ἄτινα ἐκσπῶσιν ἐπὶ τῶν βραχυδῶν ἀκτῶν, δικαιολογεῖ τὴν ὀνομασίαν αὐτῶν ὡς ποντίων.

ια') Ἡ καταληφθεῖσα νησίς χαρακτηρίζεται ὡς « δύσορμος νηυσίν ». Πέριξ ὅμως τῆς νησίδος τοῦ Ἄγ. Γεωργίου, κειμένης εἰς τὸ βάθος τῶν στενωῶν καὶ προφυλασσομένης κύκλῳ ὑπὸ τῶν πλησίον ἀκτῶν, τὰ ὕδατα βάθους δύο ὀργυιῶν καὶ ὁ ἐξ ἄμμου βυθὸς παρέχουσιν ἀσφαλέστατον περὶ τὴν νῆσον ἀγκυροβόλιον, ἰδίᾳ πρὸς νότον καὶ λίβα, ἡ δ' ἀπόβασις εἶνε πανταχοῦ καὶ ὑπὸ οἰονδήποτε πνέοντα ἄνεμον εὐκολωτάτη διὰ τὸν λόγον τοῦτον ἀρχαιότατα ἐξετιμήθη ὡς εὖορμος ὑπὸ τῶν Φοινίκων οἵτινες ἐξέλεξαν αὐτὴν ὡς σταθμὸν καὶ ἐπ' αὐτῆς κατεργάζοντο τὴν πορφύραν (Πρόβλ. Σ. Λάμπρου — Ἱστορ. Μελετήματα: οἱ Φοινίκες ἐν Ἀγίῳ Γεωργίῳ τῷ παρὰ τῇ Σαλαμῖνι. Maspero — Hist. Anc. des peuples de l'Orient Class. II σ. 582. — V. Bérard. L'Odyssee et les Phéniciens Τόμ. I), εἶνε δὲ γνωστὸν ὅτι οἱ Φοινίκες διὰ σταθμούς αὐτῶν ἐξέλεγον πάντοτε ἀσφαλῆ ἀγκυροβόλια (V. Bérard ἔ. ἀ). Ἀληθῶς ὅμως « δύσορμος νηυσίν » εἶνε ἡ Λυφοκουτάλα ἣτις πανταχόθεν περιβάλλεται ὑπὸ βαθέων ὑδάτων, 17-29 ὀργυιῶν βάθους (Admiralty Charts N° 894), εἶνε δὲ σχεδόν ἀπρόσιτος ἕνεκα τοῦ βραχύδους καὶ ἀπορρῶγος τῶν ἀκτῶν

αὐτῆς, οὕτως ὥστε παρὰ τὴν Λυψοκουτάλαν ἕνεκα τοῦ μεγάλου βάθους τῶν ὑδάτων καὶ τοῦ σφοδρότατου ἀνέμου ὅστις συνηθέστατα ἐκεῖ πνέει ῥιπαῖος, οὐδὲν πλοῖον ἠδύνατο, ἀλλ' οὔτε καὶ εὐλογον εἶνε, νὰ ζητήσῃ ἀγκυροβόλιον.

ιβ') Ἡ νῆσος χαρακτηρίζεται ἐπίσης ὡς «βαία». Συγκρίνων τις τὰς δύο νήσους, τὴν Λυψοκουτάλαν τουτέστι καὶ τὴν τοῦ Ἀγ. Γεωργίου, ἀμέσως ἀντιλαμβάνεται ὅτι μᾶλλον ἢ πρώτη, ἐντελῶς ἄσημος, ἐδικαιοῦτο τοῦ ὀνόματος τούτου, τοῦλάχιστον πρὸ τῆς ναυμαχίας τῆς Σαλαμῖνος, τῆς δευτέρας οὔσης ἀναμφιβόλως μᾶλλον ἀξιολόγου ἕνεκα τῆς γειτνιασεώς της πρὸς τὴν πόλιν τῆς Σαλαμῖνος κατὰ τὰ μηδικά, ἀκόμη δ' ἀπὸ τῶν Φοινίκων κεκτημένης σημασίαν τινά.

ιγ') Τὴν νῆσον ταύτην ἐμβατεύει ὁ φιλόχορος Πάν, ὑπῆρξε δὲ καὶ ξάναον αὐτοῦ ἐπ' αὐτῆς (Παυσ. I, 36, 2). Εἶνε γνωστὸν ὅτι ἡ Λυψοκουτάλα καὶ νῦν ἀκόμη παρέχει βοσκὴν εἰς τὰ ποιμνία, ἐνοικιαζομένη ἐκάστοτε πρὸς τοῦτο, συμπεραίνω δ' ὅτι ὁμοίως καὶ κατὰ τὴν ἀρχαιότητα θὰ ἦτο.

Ἀφ' ἐτέρου ὁ Στράβων λέγει «εἶτα τὸ Θριάσιον πεδῖον καὶ ὁ ὁμώνυμος αἰγιαλὸς καὶ δῆμος· εἶθ' ἡ ἄκρα ἢ Ἀμφιάλη καὶ τὸ ὑπερκείμενον λατόμιον καὶ ὁ εἰς Σαλαμῖνα πορθμὸς ὅσον διστάδιος, ὃν διαχοῦν ἐπειρᾶτο Ξέρξης, ἔφθη δὲ ἡ ναυμαχία γενομένη καὶ φυγὴ τῶν Περσῶν. Ἐνταῦθα δὲ καὶ αἱ Φαρμακοῦσαι, δύο νησιά, ὧν ἐν τῶ μείζονι Κίρκης τάφος δεικνύται. Ὑπὲρ δὲ τῆς ἀκτῆς ταύτης ὄρος ἐστὶν ὃ καλεῖται Κορυδαλλὸς καὶ δῆμος οἱ Κορυδαλλεῖς· εἶθ' ὁ Φώρων λιμὴν καὶ ἡ Ψυττάλεια, νησίον ἐρημον πετρῶδες, ὃ τινες εἶπον λήμην τοῦ Πειραιῶς, πλησίον δὲ καὶ ἡ Ἀταλάντη, ὁμώνυμος τῇ περὶ Εὐβοίαν καὶ Λοκροὺς καὶ ἄλλο νησίον ὅμοιον τῇ Ψυτταλεῖα καὶ τοῦτο· εἶθ' ὁ Πειραιεύς» (IX, 395). Παρατηροῦμεν ἐντεῦθεν ὅτι:

ιδ') Εἶνε φανερόν ὅτι ἡ παράθεσις τῶν τόπων τούτων γίνεται κατὰ σειρὰν διὰ περιγηγητὴν ἐρχόμενον ἐξ Ἐλευσίνος εἰς Πειραιᾶ. Καὶ ἡ μὲν Ἀμφιάλη ἔκειτο εἰς τὸ σημερινὸν Πέραμα, ἔνθα καὶ τὸ ἀρχαῖον λατόμιον (Lolling Aufs. Curt. gewidmet σ. 6, Goodwin ἔ. ζ. σ. 256, Raase ἔ. ζ. σ. 26, Ῥεδιάδη Ἀρχ. Ἐφημ. 1906 σ. 239), τὸν δὲ Φώρων λιμένα ὠρισεν ἤδη ἀσφαλῶς ὁ Milchhöfer (K. v. A. II, σ. 8, 10, 12, VII-VIII σ. 29) ὡς τὸν

σημερινὸν ὄρμον τῆς Δραπετζώνας ἢ Κλεφτολίμανο, παρὰ τὸν λιμένα δὲ τοῦτον τοποθετεῖ τὴν Ψυττάλειαν ὁ Στράβων, οὐχὶ δὲ εἰς τὸ βάθος τῶν στενωῶν, ἔνθα κεῖται ἡ νησίς τοῦ Ἀγ. Γεωργίου. Ὁ κ. Beloch τοποθετεῖ τὴν Ἀμφιάλην βορειότερον, εἰς τὸν κόλπον τῆς Ἐλευσίνος κατὰ τὴν παλαιὰν ὀνομασθεσίαν τοῦ Leake (The Demi of Attica τόμ. I σ. 401), χωρὶς νὰ δικαιολογῇ τοῦτο καὶ ὅπως συμφωνήσῃ πρὸς τὴν κατὰ σειρὰν ἀναγραφὴν τῶν διαφόρων τόπων κατὰ Στράβωνα, δέχεται δ' ὅτι τὸ λατόμιον, τὸ ἀκριβῶς ἄνωθι τοῦ σημερινοῦ Πέραματος ἔνθα ἀναμφιβόλως ἦτο ἡ Ἀμφιάλη, δύναται νὰ θεωρηθῇ ὡς ὑπερκείμενον τῆς ἔναντι τῆς Λέρου ἄκρας τῆς Ἀττικῆς, τῆς κατ' αὐτὸν Ἀμφιάλης, κειμένης εἰς ἀπόστασιν 2 χιλιομέτρων περίπου ἀπὸ τοῦ λατομίου ἐκείνου. Ἐπίσης αὐτοβούλως τοποθετεῖ τὸν λιμένα τῶν Φώρων ἐσωτέρω ἔτι καὶ πλησιέστερον πρὸς τὴν νησίδα τοῦ Ἀγ. Γεωργίου, ὅπως ἀνταποκριθῇ εἰς τὸν Στράβωνα ὁρίζοντα τὴν Ψυττάλειαν παρὰ τὸν λιμένα τῶν Φώρων. Ἀφ' ἐτέρου ἐπειδὴ ἡ Ψυττάλεια ἔχει περίπου τὸ μέγεθος τῆς νησίδος τοῦ Ἀγ. Γεωργίου, θεωρεῖ τὴν Λυψοκουτάλαν ὡς τὸ ἕτερον νησίον, τὸ ὑπὸ τοῦ Στράβωνος ἀναφερόμενον ὡς ὅμοιον τῇ Ψυτταλεῖα καὶ ὀνομάζει αὐτὴν Κέον. Εἶνε ὅμως πρόδηλον ὅτι ὁ Στράβων μεταχειρίζεται τὴν λέξιν ὅμοιον ἐν σχέσει πρὸς τὸ εἶδος, οὐχὶ δὲ καὶ πρὸς τὸ μέγεθος, ἐννοεῖ δηλαδὴ ὅμοιον τῇ Ψυτταλεῖα ὅσον ἀφορᾷ τὸ πετρῶδες καὶ ἔρημον αὐτῆς. Ἀναμφιβόλως ὅμως τὸ ἕτερον νησίον, ὅπερ ὡς ἐκ τῆς σμικρότητος αὐτοῦ δὲν ἀναφέρεται ὀνομαστί, εἶνε τὸ παρὰ τὴν Ἀταλάντην (κοινῶς Ταλαντονῆσι) μικρόν νησίον, πετρῶδες ἀληθῶς καὶ ἔρημον ὡς ἡ Λυψοκουτάλα, ὅπερ, ἄλλως τε, ὡς ἐκ τῶν προφανῶν ἰχνῶν ἄτινα φέρει τῆς διαβρωτικῆς κατεργασίας τῆς θαλάσσης συνάγει τις, εἶχε κατὰ τοὺς χρόνους ἐκείνους μείζον μέγεθος, ὀριζόμενον ἤδη ὡς ἴσον τοῦλάχιστον πρὸς τὴν πέριξ τῆς ἐξεχούσης κορυφῆς ἀβαθῆ ῥηχίαν. Ὁ κ. Beloch ἐρμηνεύων τὴν παρὰ Στράβωνι κατὰ σειρὰν παράθεσιν τῶν τόπων τούτων λέγει (σ. 481) «erst Hagios Georgios (Psyttalesia), dann Atalante, das sichtbar wird, sobald man bei Kynosura vorbei ist, endlich das νησίον ὅμοιον τῇ Ψυτταλεῖα (Κέος = Lipsokutali)». Εἶνε ὅμως δι' ἐμὲ ὄλως ἄπορον



πῶς ἐρχόμενος τις ἐξ Ἐλευσίνος εἰς Πειραιᾶ μόλις φθάσει εἰς τὴν Κυνόσουραν πρῶτον θὰ ἴδῃ τὴν μέσῳ τῶν ἄλλων δύο νησιῶν κειμένην Ἀταλάντην καὶ ταύτην θὰ ἀναφέρει πρώτην, παρορῶν τὴν ἀμέσως εἰς τὴν ὄρασιν προσπίπτουσαν, πρὸ τοῦ ἀκόμη φθάσῃ εἰς τὴν Κυνόσουραν ἀσυγκρίτῳ λόγῳ μείζονα καὶ ὑψηλοτέραν Λυφοκουτάλαν.

ιε') Ἡ Ψυττάλεια περιγράφεται ἐπίσης ὡς νησίον ἔρημον καὶ πετρώδες, ὡς ἀληθῶς εἶνε ἡ Λυφοκουτάλα πετρώδης δηλαδὴ, ἔρημος καὶ ἀπορροῆς, δύσβατος καὶ ἀπόκρημνος, τοῦθ' ὅπερ δὲν χαρακτηρίζει τὴν νησίδα τοῦ Ἀγ. Γεωργίου, ἥτις, ὡς γνωστόν, δὲν εἶνε πετρώδης καὶ ἐκ τῆς γειτονείας τῆς πρὸς τὴν πόλιν τῆς Σαλαμῖνος ἀναμφιδόλως οὔτε ἔρημος θὰ ἦτο, ἀφοῦ οὔτε σήμερον εἶνε τοιαύτη.

ισ') Παρὰ τοῦ Στράβωνος ἐπίσης πληροφοροῦμεθα ὅτι τὴν Ψυττάλειαν «εἶπόν τινες λήμην τοῦ Πειραιῶς». Εἰς τὸ ὅμμα ὁμοῦ παντὸς ὅστις ἀπὸ τοῦ Πειραιῶς ἀπενίξει πρὸς τὸ στόμιον τοῦ λιμένος προσπίπτει ὡς ἀληθῆς λήμη τὸ πετρώδες καὶ ὑψηλὸν νησίον τῆς Λυφοκουτάλας, ὡς ἀληθὲς εἰς τὴν ὄρασιν ἐμπόδιον. Μεταξὺ ὁμοῦ τοῦ Πειραιῶς καὶ τοῦ Ἀγ. Γεωργίου οὐδεμία, οὔτε ὀπτική ἀκόμη σχέσις ὑπάρχει, δικαιολογοῦσα καθ' οἰονδήποτε τρόπον τὴν ἐπωνυμίαν τῆς λήμης.

Τέλος ὁ κ. Beloch παρορῶν τὴν ὑπάρχουσαν ἀναλογίαν μεταξὺ τοῦ ἀρχαίου ὀνόματος Ψυττάλεια καὶ τοῦ συγχρόνου Λυφοκουτάλα, ἀναλογίαν

ὁμοῦ ἦν λαμβάνει ὑπ' ὄψιν προκειμένου περὶ τῆς νησίδος Ἀταλάντης (Ταλαντονῆσι) καὶ μὴ ἀποκρούων τὰς ἀντιρρήσεις ἃς προὔκαλεσεν ἡ θεωρία τῆς κατὰ τὸν ἄξονα τῶν στενωῶν ἀντιπαρατάξεως τῶν ἐμπολέμων στόλων ἐν γραμμῇ μετώπου, προσαρμόζει τὴν ὀνομασίαν τῆς νησίδος τοῦ Ἀγ. Γεωργίου ὡς Ψυταλείας εἰς τὴν θεωρίαν ταύτην καὶ τοποθετεῖ τὸ Ἡράκλειον, ὅπερ κατὰ τὸν Διόδωρον ὠρίζε τὴν διεύθυνσιν τῆς ἐλληνικῆς παρατάξεως, (XI, 13) παρὰ το σημερινὸν Πέραμα, ἐν ᾧ χρόνῳ ὁ Goodwin, ὅστις πολὺ πρὸ τοῦ Beloch εἶχε θέσει αὐτὸ ἐκεῖ (Papers of the Am. school at Athens Τόμ. I, σ. 239) μετέβαλε γνώμην κατόπιν νεωτέρων ἐπὶ τοῦ Ἡρακλείου ἐργασιῶν (Wilhelm — Ἀρχ. Ἐφημ. 1902 σ. 135, Ρεδιάδῃ — Ἀρχ. Ἐφ. 1906 σ. 239), δεχθεὶς ὅτι τοῦτο πράγματι εὐρίσκετο εἰς τὸ βάθος τοῦ κόλπου τοῦ Κερατσινίου, εἰς τὰς ἀνατολικὰς κλιτύας τοῦ λόφου ἔνθα νῦν ὁ ναὸς τοῦ Ἀγ. Γεωργίου (Harvard Studies XVII. 75) καὶ ἔνθα ἀνεγνώρισα καὶ τοὺς ἀφορίζοντας τὸ Ἡράκλειον τοῦτο τέμενος ἔρμακας (ἔ. ἀ.).

Παρὰ πάντα ἐν τούτοις ταῦτα οὐδεὶς δύναται νὰ ὑποτιμήσῃ τὴν ἀξίαν ἢ ὅποια πρέπει νὰ ἀποδοθῇ εἰς τὴν ὁμολογίαν τοῦ σοφοῦ καθηγητοῦ ὅτι, ἐὰν Ψυττάλεια ἦτο ἡ σημερινὴ Λυφοκουτάλα, ἀναμφιδόλως περὶ αὐτὴν ἔδει νὰ ἔχῃ συγκροτηθῇ ἡ Ναυμαχία.

ΠΕΡΙΚΛΗΣ Δ. ΡΕΔΙΑΔΗΣ

Ἀνθυποπλοίαρχος Β. Ν.

## ΠΡΟΞΕΝΙΚΟΝ ΨΗΦΙΣΜΑ ΒΟΙΩΤΩΝ

ΠΟΛΥΞΕΝΩΡΑΧΟΝ	1	Πολυξένω ἄρχον
ΤΟΣΒΟΙΩΤΟΙΣΞΕΔΟΞΕ		τος Βοιωτοῖς ἔδοξε
ΤΟΙΔΑΜΟΙΠΠΟΚΡΑΤΗ		τοῖ δάμοι Ἰπποκράτη
ΝΦΙΛΟΚΤΗΜΟΝΟΣΓΑΡ		ν Φιλοκτήμονος Παρ
ΙΑΝΟΝΠΡΟΞΕΝΟΝΕΙΜ	5	(ι)ανὸν πρόξενον εἶμ
ΕΝΒΟΙΩΤΩΝΑΥΤΟΝΚΗ		εν Βοιωτῶν αὐτὸν κῆ
ΕΚΓΟΝΩΣΚΗΕΙΜΕΝΑΥ		(ἐ)κγόνως κῆ εἶμεν αὐ
ΤΩΙΓΑΣΚΗΦΟΙΚΙΑΣΕΜ		[τῶι γ]ᾶς κῆ Φοικίας ἔμ
ΠΑΣΙΝΚΗΕΙΣΟΤΕΛΙΑΝ		[πασιν κ](ῆ) εἰσοτελίαν
κῆἀσουλίαν κ ἹΚΑΤΑΓ	10	[κῆἀσουλίανκ](ῆ)κατὰγᾶ
ν κῆκατὰ θάλατταν		[ν κῆ κατὰ θάλατταν

Τῆς ἐπιγραφῆς ταύτης σαφέστατον χάρτινον ἐκτύπωμα μοι ἐδόθη τῆ 19 Ἀπριλίου 1906 ὑπὸ τοῦ νέου Ἰ. Γ. Γκίκα υἱοῦ τοῦ τότε Δημάρχου Ἐρυθρῶν τῆς ἐπαρχίας Μεγαρίδος. Εἶναι ὁ ἢ στήλη

ἐνεκτισμένη εἰς τὸ ἐν Κριεκουκίῳ τοῦ δήμου Ἐρυθρῶν πατητήριον Ἰωάννου Δρίκου, ὅστις ἄλλοτε μετερχόμενος τὸν καρραγωγέα μετεκόμισε τὸν λίθον ἐκ τοῦ παρὰ τὴν Κωπαΐδα Χανίου Κριμπᾶ τοῦ κειμένου ἐπὶ τῆς ἀπὸ Λεβαδείας εἰς Θήβας ἀγούσης ὑπ' αὐτῆ τῆ ἀκροπόλει τῆς βοιωτικῆς Ἀλιάρτου.

Ἡ γραφὴ σχεδὸν ἀκριβῶς στοιχηδόν. Πλὴν τοῦ πρώτου στίχου, ὃν ἀποτελοῦσι δεκατρία μόνα γράμματα, οἱ ἄλλοι πάντες παραλλάσσουσι μεταξὺ δεκάξ (στ. 2, 4-7, 9) καὶ δεκαεπτὰ (στ. 3, 8, 10) γραμμάτων.

Τὸ ἐν δευτέρῳ στίχῳ πρῶτον Σ παραχαραττόμενον ἐν ἀρχῇ εἰς Ε διώρθωσε πρὸς τὰ κάτω ὁ χαράκτης εἰς ἔνδειξιν Σ.

1908.

ΣΤΕΦΑΝΟΣ Ν. ΔΡΑΓΟΥΜΗΣ



# Η ΟΙΚΙΑ ΤΟΥ ΚΑΔΜΟΥ

(Πίν. 1-3)

Κατά τον Σεπτέμβριον του 1906 ἔβλεπον διερχόμενος τὴν ΒΝ βαίνουσαν ὁδὸν Πινδάρου τῆς σημερινῆς πόλεως τῶν Θηβῶν, ὅτι ὁ παρόδιος Ἴω. Δαούτης ἐποιεῖτο ἐκχωματώσεις παραπλευρῶς τῆς οἰκίας αὐτοῦ κατὰ τὴν ἀρχὴν ἐτέρας ἀνωνύμου ὁδοῦ καθέτως ἐκβαλλούσης εἰς τὴν ὁδὸν Πινδάρου<sup>1</sup> (εἰκ. 1 παρὰ τὸν ἀρ. 6). Ἡ ἀνώνυμος ὁδὸς κατὰ τὴν

ἐκβολὴν αὐτῆς εἰς τὴν ὁδὸν Πινδάρου ἔχει ἐκατέρωθεν πρὸς Β μὲν τὴν οἰκίαν τοῦ Θ. Λ. Θωμᾶ (εἰκ. 2 Δ) πρὸς Ν δὲ τὴν τοῦ Δαούτη (εἰκ. 2 Α), εἶνε δὲ γήπεδον δημόσιον ὑπὸ τὴν κατοχὴν τοῦ Δήμου Θηβαίων εὕρισκόμενον καὶ χρησιμεῖον ὡς ἀγορὰ λαχάνων, κρέατος καὶ ἰχθύων. Τὸ γήπεδον τοῦτο εἶνε περίπου τρία μέτρα ὑψηλότερον τῆς ἐπιφανείας τῆς

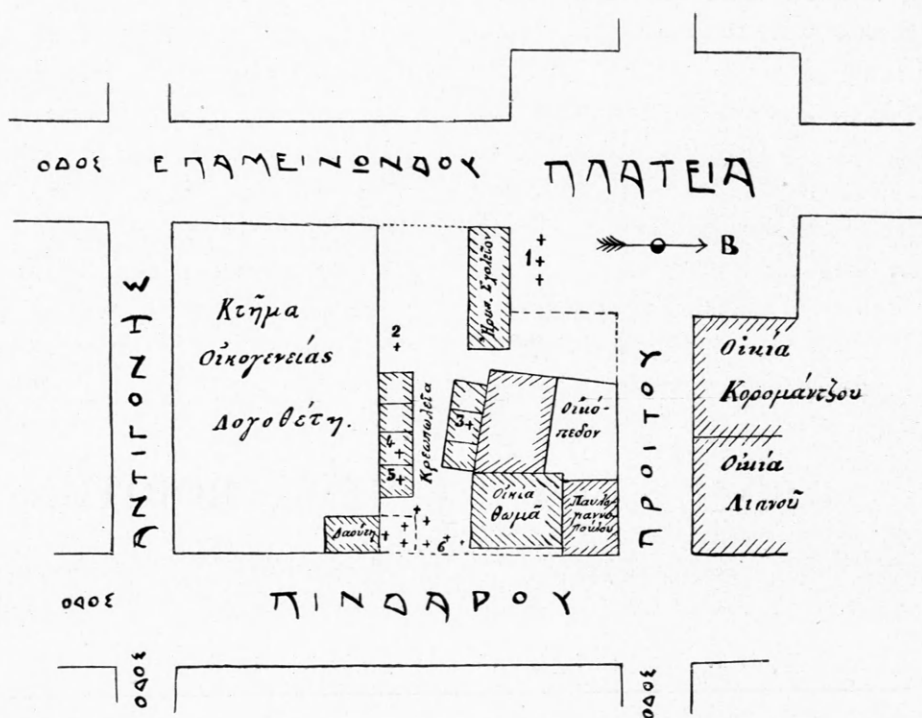

Εἰκὼν 1. Σχετικὴ θέσις τοῦ χώρου τῶν ἀνασκαφῶν ἐν τῇ νῦν πόλει τῶν Θηβῶν (ἀνασκαφὴ ἐγένετο ἔνθα εἶνε σταυροὶ παρὰ τοὺς ἀριθ. 1, 2, 3, 4, 5, 6).

ὁδοῦ Πινδάρου, εἰς ἣν κατέρχεται δι' ἀποτόμου κλίσεως κατὰ τὴν συμβολὴν καὶ ἔχει πλάτος ἐνταῦθα μὲν 10,50 μ., ἐνδοτέρω δὲ στενότερον· διότι ἐκα-

<sup>1</sup> Ἡ ὁδὸς Πινδάρου ἐν τῷ σχεδίῳ τῆς πόλεως τῶν Θηβῶν ἐν Bäder, Griechenland εἶνε ἡ ἐπιμηκεστάτη πασσών. Ἡ ἀνώνυμος ὁδὸς δὲν εἶνε κεχαραγμένη ἐν τῷ σχεδίῳ, ἀλλὰ συμπίπτει μετὰ τοῦ γράμματος g τῆς λέξεως Stadtgebiet.

τέρωθεν εἶνε ἐκτισμένα εὐτελεῖ τινὰ παραπήγματα δημοτικά, ἐνοικιαζόμενα κυρίως ὡς κρεοπωλεῖα. Ἡ ἀγορὰ αὕτη ἐκβάλλει πρὸς Δ εἰς τὴν ἰσοῦψῃ ὁδὸν Ἐπαμεινώνδου (εἰκ. 3), πρώτην παράλληλον τῆς ὁδοῦ Πινδάρου. Ἡ ἀπόστασις μετὰ τῶν δύο τούτων ὁδῶν ἦτοι τὸ μῆκος τῆς ἀγορᾶς εἶνε 55

μέτρα. Εἰς τὸ ὕψος τῆς ἀγορᾶς ἐξικνεῖτο ἄλλοτε τὸ ἔδαφος καὶ κατὰ τὴν ὁδὸν Πινδάρου, πρὶν αὕτη κανονισθῆ δι' ἐκσκαφῆς, ὡς ἔχει νῦν. Τὴν τομὴν τοῦ ὑψηλοῦ ἐδάφους ἐνταῦθα δεικνύει ἡ εἰκ. 2 Ε. Ὅτι δὲ καὶ βορειότερον τῆς ἀγορᾶς εἰς τὴν πρώτην παράλληλον αὐτῆς ὁδὸν Προΐτου τὸ ἔδαφος ἦτο πρὸ τῆς ῥυμοτομίας ὑψηλόν, φαίνεται ἐκ τῆς εἰκ. 4, ὅπισθεν τῆς νεοτεύκτου οἰκίας Παυλογιαννοπούλου ὑπὸ τὸ ἐρειπιῶδες νεώτερον κτίσμα.

Οἱ ἐργαζόμενοι κατὰ τὰς μνημονευθείσας ἐκχωματώσεις ἐργάται ἐξῆγον πλὴν χωμάτων καὶ συγχοτάτους λίθους, οἵτινες ἦσαν ὡς ἐπὶ τὸ πλεῖστον κεκαυμένοι καὶ δὴ πολλοὶ μέχρις ἐξασβεστώσεως, ἐφαίνοντο δὲ, ὅτι ἐσχημάτιζον πυκνοὺς σωρούς ἢ ἀμόρφους παχεῖς τοίχους ἐξέχοντας ἐνιαχοῦ τοῦ ἐδάφους. Αἱ παρατηρήσεις ὅμως αὗται ἐγίνοντο ἐξ ἀποστάσεως καὶ ἄνευ ἀρχαιολογικοῦ σκοποῦ ὠρισμένου, διότι ἡ ὄψις τῶν πραγμάτων καὶ τὸ ἐπι-



Εἰκὼν 2. Ἀποψὶς τοῦ χώρου τῶν ἀνασκαφῶν ἀπὸ τῆς ὁδοῦ Πινδάρου.

πάλαιον τῆς θέσεως αὐτῶν εὕρισκομένων ἀμέσως κατὰ τὴν ἐπιφάνειαν τοῦ ὑψηλοῦ γηπέδου τῆς ἀγορᾶς, ἐμαρτύρουν παντὶ τῷ γινώσκοντι τὴν γενομένην ἐν τῇ παρόδῳ τῶν αἰῶνων ἀνακίνησιν τοῦ Θηβαϊκοῦ ἐδάφους, ὅτι τὰ ἐκσκαπτόμενα χώματα καὶ οἱ φαινόμενοι ἐνιαχοῦ λευκάζοντες ὄγκοι κεκαυμένων λίθων δὲν ἦτο δυνατόν νὰ εἶνε παλαιότερα τῆς Τουρκοκρατίας.

Ἡ ἐκσκαφὴ εἶχε προχωρήσει ἤδη ἐπὶ 4 μέτρα

πλάτους καὶ ὃ μήκους τῆς ἐπιμήκους ἀγορᾶς, ὅτε εἰσῆλθον εἰς τὸν ἐσκαμμένον χῶρον καὶ ἠρώτησα καὶ πάλιν ἤδη, ἂν οἱ ἐργάται εὕρισκόν τι ἀξιοσημείωτον, οἷον ἐπιγραφὴν τινα, γλυπτὸν τι ἢ θραύσματα ἀγγείων ἀρχαίων· θὰ ἀπηρχόμην δὲ κακῶς καὶ πάλιν δεδιδαγμένος ἐκ τῆς εἰθισμένης ἤδη ἀποφατικῆς ἀπαντήσεως τῶν ἐργατῶν νομιζόντων ὅτι κατέστρεφον ἀσβεστοκάμινόν τινα νεωτέρα, ἂν γείτων τις δὲν μοι ἔλεγε περὶ θραυσμάτων ἀγγείων

ἀποκομισθέντων μετὰ τῶν χωμάτων. Ἀνεζήτησα ὁμως ἐπὶ τόπου ἄλλα καὶ μετ' ἐκπλήξεως εἶδον, ὅτι ὑπῆρχε στρώμα τι κεκαυμένον πλήρες μυκηναϊκῶν ἀγγείων ἀγράφων. Ἠρεύνησα προχείρως ὅσον ἠδυνάμην πρὸς μόρφωσιν ἀσφαλεστέρας γνώμης, ἀνέστειλα ἀμέσως τὰς γινομένας ἐσκαφὰς καὶ ἐτηλεγράφησα πρὸς τὸ Ὑπουργεῖον τῆς Παιδείας εἰς Ἀθήνας, ὅτι ἐν τῷ κέντρῳ τῆς νῦν πό-

λεως τῶν Θηβῶν εὔρον ἐρείπια οἰονεὶ καμίνου πηλοπλαστικοῦ ἐργαστηρίου, ἐξητούμην δὲ διαταγὴν, ἵνα προβῶ εἰς ἀνασκαφάς. Τὸ Ὑπουργεῖον ἔσπευσε τῇ 30 Σεπτεμβρίου νά μοι διατάξῃ τηλεγραφικῶς τὴν ἀνασκαφὴν τοῦ τόπου ἐκείνου καὶ οὕτω τῇ 2 Ὀκτωβρίου ἠρξάμην τῆς ἐρεύνης. Τῶν γενομένων δὲ μέχρι τοῦδε ἐργασιῶν καὶ εὐρημάτων παρέχω ἐν τοῖς ἐπομένοις πρόσκαιρον περιγραφὴν,

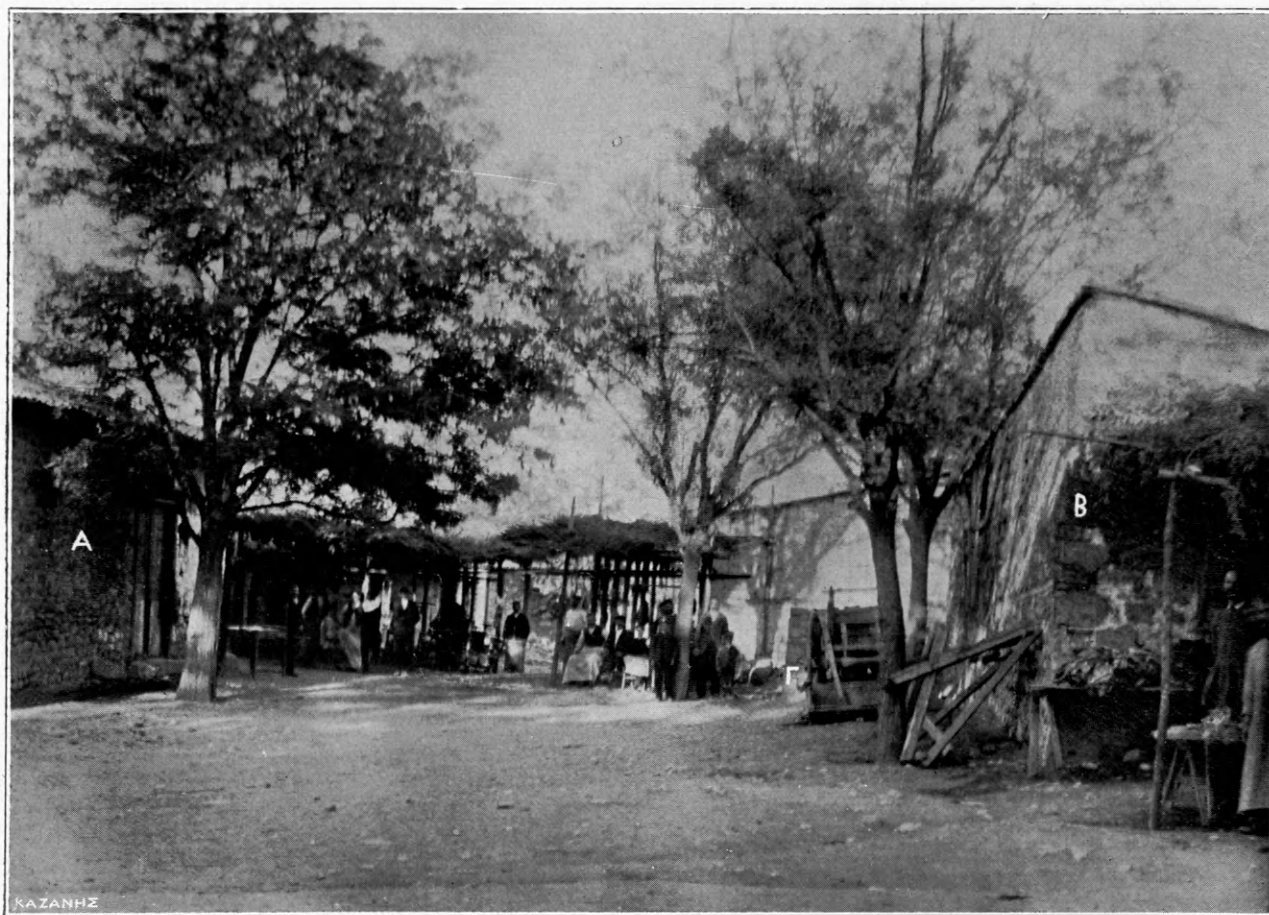

Εἰκὼν 3. Ἀποψὲς τῆς παρόδου τῆς ἀγορᾶς ἀπὸ τῆς ὁδοῦ Ἐπαμεινώνδου.

μέχρις ὅτου ἀνασκαφῇ ὅλος ὁ προσήκων χῶρος.

Διάφοροι σκέψεις ἐγίνοντο μέχρι τῆς δευτέρας ἡμέρας τῆς ἀνασκαφῆς<sup>1</sup>. ἀλλ' ἀπὸ ταύτης μετε-

<sup>1</sup> Εὐθὺς ἐξ ἀρχῆς ἡ ἐργασία συνετέλεσεν, ἵνα ἐνισχυθῇ ἡ περὶ πηλοπλαστικοῦ ἐργαστηρίου γνώμη, ἧς αἱ κυριώτεροι θέσεις πρέπει νὰ ἐξηθῶσιν ἐνταῦθα, ὅπως ἀναιρεθῶσιν ὑπὸ τῶν πραγμάτων κατωτέρω καὶ μὴ πλανηθῇ τις ὕστερον ποτε ἐκ τῶν ἐν ταῖς ἐλληνικαῖς ἐφημερίδι κατὰ τὰς ἡμέρας ἐκεῖνας δημοσιευθεισῶν εἰδήσεων, αἵτινες εὔρον θέσιν καὶ ἐν ταῖς συντόμοις ἀγγελίαις ἐπιστημονικῶν περιοδικῶν, π. γ. *Memnon* 1907 σ.144. Τὸ ὄρθον ἀγγέλλεται ἐν *Amer. Journ. of*

βλήθησαν· διότι καθωρίσθησαν συμπλέγματα τοίχων πλουσίου τινός ποτε οἰκοδομήματος μυκηναϊκῶν χρόνων, ὃ ἐπυρπολήθη, ὡς ἐπυρπολήθησαν

*Archaeol.* 1907 σ. 96-7. *Journ. of Hell. Stud.* 1907 σ. 268. *Ausonia (Scavi)* 1908 σ. 113. Πρὸς. καὶ *Arch. Anzeig.* 1907 σ. 113 καὶ *Athen. Mitteil.* 1906 σ. 307. Πρὸς. καὶ τὰς ἐφημερίδας Ἐμπρός 21 καὶ 22 Ὀκτωβρίου 1906 καὶ Ἐστίας 7 Ἰανουαρίου 1907.

Εἰς τὴν ἐρώτησιν λοιπὸν: τί ἦτο τὸ κτίσμα τοῦτο, οὕτως οἱ συμπαγεῖς τοῖχοι μετεβλήθησαν εἰς ἄσβεστον ἐκ τῆς πυρακτώσεως καὶ



πολλά μυκηναϊκά ανάκτορα ή κτίρια εν γένει, π. χ. τῶν Μυκηνῶν, τῆς Τίρουθος<sup>1</sup>, τῆς νήσου Γουλαῖ εν ᾧ εὐρίσκονται ἄνθρακες, ὅσα, μάλιστα δὲ θραύσματα ἀγγείων ἀγράφων καὶ ἀτριδῶν, ἐδιδόν μετὰ τὴν πρώτην ἐξέτασιν τοῦ χώρου, τὰς ἐξῆς ἀπαντήσεις:

α') Δὲν ἦτο οἰκία πυρποληθεῖσα· διότι μία πυρκαϊὰ δὲν εἶνε δυνατόν νὰ μεταβάλλῃ εἰς ἄσβεστον τὸν οὕτω παχὺν τοῖχον. Οἱ κατασκευάζοντες ἄσβεστον μετὰ ἐφότιζον περὶ τοῦτου λέγοντες, ὅτι αὐτοὶ πρὸς τοῦτο καίουσι τὴν κάμινον ἐπὶ 100-150 ὥρας συνεχῶς δι' ἐντόνου πυρὸς καταναλίσκοντες 400-500 δεμάτια ξύλων. Ἐνῶ δὲ οὕτως οἱ καιόμενοι λίθοι μεταβάλλονται εἰς ἄσβεστον, οἱ τοῖχοι τῆς ἀσβεστοκάμινου ἔχοντες πάχος 0,50-0,60 μ., ἀντέχουσι πεντάκις ἢ ἐξάκις εἰς τοιαύτην ὑψηλὴν καῦσιν. Δὲν ἐπίστευον λοιπόν, ὅτι μία πυρκαϊὰ ἠδύνατο νὰ φέρῃ ἀποτέλεσμα, ὅπερ μὲν φέρει τὸ ἔντονον πῦρ τῆς ἀσβεστοκάμινου πεντάκις ἐπὶ μακρὸν χρόνον ἐπαναλαμβανόμενον.

β') Δὲν ἦτο ἱπνὸς ἤτοι κλίβανος· διότι κλίβανος τὸσον μέγας, ὅσον προυπέθετεν ἡ ἔκτασις τοῦ ὅρατος τότε πρὸ τῆς εὐρυτέρας σκαφῆς κακαυμένου ἐρειπίου, καὶ τὸσον πολλοὶ καιόμενοι δὲν προσῆκον εἰς ἰδιωτικὸν οἶκον, ὡς ἔδει νὰ συμβαίη κατὰ τοὺς παλαιότητας ἐκείνους χρόνους, ὅτε, ἂν κατασκευάζετο ὡς νῦν ὁ ἄρτος, δὲν ὑπῆρχεν ὅμως ὀργανισμὸς κοινωνικὸς ἀνάλογος πρὸς τὸν ἡμέτερον, οἱ δὲ ἄρτοποιοὶ δὲν φαίνονται, ὅτι ἀπετέλουσαν ἀνεξάρτητον συνεχιάν φροντίζουσαν περὶ τῶν λοιπῶν ἀνθρώπων διὰ τῆς ἐλευθερᾶς ἀσκήσεως τοῦ ἐπιτηδεύματος τούτου πρὸς ἐμπορίαν. Τὸ σπουδαιότερον ὅμως ἦτο, ὅτι οἱ κλίβανοι τῶν ἄρτοποιῶν νῦν κατασκευάζονται πατροπαράδοτος ἐκ κερκαμίδων καὶ πλίνθων ἢ ἐκ πηλοῦ. ὣστε νὰ μὴ βλάπτωνται ὑπὸ τοῦ πυρὸς (πρὸβλ. Τσοῦντας, *Προῖστ. ἀκροπ.* 100, 103-6) Προσέτι ἡ ἀνωτέρω ὑπόθεσις δὲν ἠρμήνευε τὸ μέγα πλῆθος τῶν ἀγγείων, ἅτινα πάντα, ὅσα τότε εἶχον συλλεθῆ, ἦσαν μικρὰ καὶ ἀτριδῆ ἤτοι καινουργῆ καὶ ἀμεταχειρίστα σχεδὸν ἀνεξαιρέτως, ξένα δὲ πρὸς τὴν μαγειρικὴν.

γ') Δὲν ἦτο ἀσβεστοκάμινος, ὅχι τὸσον διότι ἡ ἄσβεστος δὲν ἦτο πολλαπλῆς καὶ ἐπομένως συχνῆς χρήσεως τότε, ὅσον διότι ἐντὸς τῆς πόλεως καὶ δι' ἐντὸς ἀκροπόλεως μυκηναϊκῆς ἐστερημένης ξύλων καὶ λίθων, τῆς πρώτης δηλαδὴ ὕλης πρὸς κατασκευὴν ἀσβέστου, τοιαύτη κάμινος φαίνεται ἀπαράδεκτος, ἀφ' οὗ νῦν, ὅτε ἡ ἄσβεστος εἶνε πρᾶγμα κοινοτάτης χρήσεως, οὐδὲ ἐν τοῖς μικροῖς χωροῖς εὐρίσκεται ἀσβεστοκάμινος, ἀλλὰ μόνον ἔξω αὐτῶν καὶ συνήθως μακρὰν ἐν ταῖς ἐρημίαις. Προσέτι δὲ τοιαύτη ὑπόθεσις καταλείπει ἀνερμήνευτον καὶ τὸ πλῆθος τῶν εὐρεθέντων ἀγγείων.

δ') Μόνον κάμινος ἀγγειοπλάστου εἶνε τὸ ἐρευνηόμενον κτίσμα. Πᾶσαι αἱ ἀπορίαι ἐλύοντο διὰ τῆς υποθέσεως ταύτης. Ἴνα μὴ δὲ διατριψῶ ἐπὶ μακρὸν, μνημονεύω, ὅτι τὸ πλῆθος τῶν ἀγγείων, πάντων τεθραυσμένων καὶ ἀτριδῶν, ἐφαίνετο ἀποδείξις μονοουχί βοῶσα, ὅτι ἔχομεν πρὸ ἡμῶν ἐργαστήριον ἀγγειοπλάστου: ὁ καινευτής μετὰ τὴν πρώτην ὕπτησιν τῶν ἀγγείων, ἐξάγων αὐτὰ ἐκ τῆς καμίνου, ἐξήταξε διὰ τοῦ παραγομένου ἴσου ἤχου, ἂν ἦσαν ἐρρωγῶτα, καὶ ἀπέριπτεν αὐτὰ τοιαῦτα ὄντα, ἐν ᾧ τὰ ὑγιᾶ ἀπέστελλεν, ὅπως χρωσθῶσι καὶ κοσμηθῶσιν. Ἐν μόνον ἀγγεῖον μικρὸν ἦτο ἀκέραιον, ἀλλὰ καὶ τοῦτο ἄχρηστον· διότι εὐρέθη πλῆρες στερεᾶς ὕλης πορώδους ὡσεὶ σαπροῦ ὁστοῦ, ἧτις ἠρμηνεύετο ὡς γαλάκτωμα πηλοῦ κατὰ λάθος ὀπηθέν καὶ αὐτὸ καὶ καταστῆσαν τὸ ἀγγεῖον ἄχρηστον καὶ ἀπορριπτόν μετὰ τῶν ἐρρωγῶτων. Ἐτερον τι δὲ γεγονὸς ἔθετε τέρμα εἰς πᾶσαν ἀμφιβολίαν ἦτο δὲ τοῦτο ἡ ὑπὸ στρώμα ἀνθράκων, ἀγγείων καὶ ὀστέων εὐρεσις στρώματος γῆς κεραμιτίδος γνωστῆς ἐν Θήβαις, ἅτε ἐξαγομένης καὶ νῦν περὶ τὰ ἀλώνια τοῦ ΒΔ προαστείου τῶν Θηβῶν Πυρί. Ἡ κεραμίτις αὕτη γῆ ὑπετίθετο ἤδη ὡς ἡ πρώτη ὕλη τοῦ πηλοπλάστου. Ὡς ἀπόρριον δὲ τῆς θεωρίας ταύτης καὶ τῆς ἀποδοχῆς τῆς καμίνου ἦσαν διάφοροι γνόμοι περὶ κατασκευῆς τῶν ἀγγείων καὶ χρώσεως αὐτῶν, περὶ τῆς ὄψεως τῶν μυκηναϊκῶν ἀκροπόλεων, αἵτινες οὕτω δὲν ἦσαν μόνον κατοικίαι τῶν ἀνάκτων κτλ.

<sup>1</sup> Τσοῦντας, *Μυκηναῖ καὶ μυκηναῖος πολιτισμὸς* σ. 40. *Ἐφημ. Ἀρχ.* 1887, 164. *Πρακτικὰ τ. ἀρχ. ἐτ.* 1890, 40.

τῆς Κωπαίδος<sup>1</sup>, τῆς Κνωσοῦ<sup>2</sup>, τῆς Φαιστοῦ<sup>3</sup>, τῆς Ἀγ. Τριάδος<sup>4</sup> κλ.

Ἴνα μὴ μεταφέρω ἐνταῦθα τὰς σελίδας τοῦ ἡμερολογίου μου μετὰ τῶν παρομαρτουσῶν ἐνίοτε ἐσπευσμένων κρίσεων καὶ γνωμῶν, ἄς διώρθου τῆ ἐπομένῃ ἢ σκαπάνῃ τοῦ ἐργάτου ἢ αἱ δευτεραὶ φροντίδες, θὰ περιγράψω τὸν ἀνασκαφέντα κύριον χῶρον ὡς ὄλον λαμβανόμενον, προσθέτων τινὰ περὶ δευτερευόντων τινῶν σκαμμάτων, περὶ τῶν εὐρημάτων ἐκάστων καὶ περὶ τῆς σημισίας τοῦ ἀποκαλυφθέντος κτιρίου.

Τὸ σχέδιον εἰκ. 1 δεικνύει τὴν σχετικὴν τοῦ ἐρειπίου θέσιν ἐν τῇ πόλει τῶν Θηβῶν. Ἡ ἀνασκαφὴ ἐγένετο ἐκεῖ, ἔνθα εἶνε σταυροὶ γεγραμμένοι<sup>5</sup>. Τὸ σχέδιον εἰκ. 5 ὀφειλόμενον εἰς τὴν φιλοφροσύνην τοῦ φίλου μου μηχανικοῦ κ. Ἀλεξάνδρου Βλατσιώτου δεικνύει πᾶσαν τὴν ἀνασκαφείσαν ἔκτασιν τοῦ κτιρίου εἰς τὸ μέρος τῶν πολλῶν (8) σταυρῶν παρὰ τὸν ἀριθ. 6 τῆς εἰκ. 1. Οἱ ἐσχεδιασμένοι διάφοροι τοῖχοι δὲν εἶνε πάντες σύγχρονοι. Διακρίνονται δὲ τρεῖς κύριαί περίοδοι.

α') Παλαιότατος τοῖχος (περίοδος Α) εἶνε ὁ νξωB, οὗτινος σφίζεται μία σειρά λίθων ἐπὶ τοῦ φυσικοῦ πώρου, ἐλλειπῆς ὅμως πλησίον τῶν γραμμάτων ξ ω καὶ B, διότι, ὅτε ἐθεμελιώθησαν οἱ τέμνοντες αὐτὸν νεώτεροι τοῖχοι, ἵνα κατασκευασθῶσι κάθετα καὶ κανονικὰ τὰ θεμέλια, ἐξικνούμενα μέχρι τοῦ φυσικοῦ πώρου, ἀφῆρηθησαν οἱ ἐμποδιζόντες λίθοι τοῦ παλαιότερου τοῖχου. Οὗτος εἶνε ἐκτισμένος ἐκ λογάδων ἀργῶν λίθων μετρίου μεγέθους ἤτοι μικροτέρων τοῦ  $1\frac{1}{2}$  μέτρου. Δὲν ἠδυνήθη νὰ βεβαιώσω, ἂν ὑπῆρχε πηλὸς ὡς συνδετικὴ ὕλη, ἐπειδὴ δὲν σφίζεται εἰς ὕψος ὁ τοῖχος.

β') Νεώτερος τοῖχος ἐξ ὁμοίου ὕλικου ἐκτισμέ-

<sup>1</sup> De Ridder *BCH*, XVIII, 1894, 284.

<sup>2</sup> Ξανθοῦδίδης, *Ἀθηνᾶ* XVI, 1904, 310. Burrows, *The discoveries in Crete*, 8. Lagrange, *La Crète ancienne* 20, 30, 133.

<sup>3</sup> *Ἀθηνᾶ*, ἔ. ἀ. καὶ 369, 323. Pernier, *Atti del Congr. intern. di scien. stor.* 1904, 627.

<sup>4</sup> *Ἀθηνᾶ*, σ 327. Lagrange, ἔ. ἀ. 25. Πρὸβλ. καὶ τὸ ἐν Αἰγίνῃ κτίριον, Στάης, *Ἐφ. Ἀρχ.* 1895 σ. 248.

<sup>5</sup> Μέρος τοῦ παρὰ τὴν ὁδὸν Πινδάρου ἀνασκαφέντος χώρου κατελήφθη καταχρηστικῶς μετὰ τὴν ἀνασκαφὴν ὑπὸ τοῦ γείτονος I. Δαούτη καὶ περιτετεχίσθη. Τοῦτο διακρίνεται ἐν τῇ εἰκ. 1 παρὰ τὸν ἀριθ. 6 διὰ διακεκομμένων γραμμῶν περιλαμβανουσῶν τρεῖς σταυρούς, ἐν δὲ τῇ εἰκ. 2 κλείεται ἐντὸς τοῦ ἀτελοῦς πλινθοκτίστου τοῖχου B πρὸς τὸ ἀριστερὸν ἄκρον τῆς εἰκόνας. Ὁ χώρος εἶνε νῦν ἐπίδικος.



νος και αντιπροσωπεύων τὴν δευτέραν οἰκοδομικὴν περίοδον ἐπὶ τοῦ χώρου τῶν ἀνασκαφῶν εἶνε ὁ κζζ'. Εἰς λίθος αὐτοῦ εὐρίσκεται ἐν μέρει ἐπὶ τοῦ ταπεινοτέρου τοίχου νξ, τοῦτο δὲ εἶνε τὸ μόνον τεκμήριον τῆς σχετικῆς τῶν δύο τοίχων ἡλικίας. Τὸ ὅλον τοῦ τοίχου κζζ' διατηρεῖται κακῶς· ὅτε δ' ἐκτίσθη τὸ τρίτον ἐπὶ τοῦ χώρου τούτου οἰκοδομημα, οἱ τοῖχοι αὐτοῦ ἐν τοῖς θεμελίοις ἔτεμον τὸν κζζ' καθὼς καὶ τὸν τῆς πρώτης περιόδου, ἀφαιρέθων τῶν παρὰ τὰ νέα θεμέλια λίθων αὐτοῦ. Ἡ συνέχεια ὁμοῦς εὐρίσκεται περαιτέρω δεξιὰ ἐν τῷ

χώρῳ υφχψ, ἐν ᾧ ὑπελείφθη οἰοῦναι ὡς λιθοστρωσία.

γ') Πάντες οἱ ἄλλοι τοῖχοι (πλὴν τοῦ ΕΖ) ἀνήκουσιν εἰς τὴν τρίτην οἰκοδομικὴν περίοδον τοῦ χώρου τῆς ἀνασκαφῆς, διότι συνδέονται πρὸς ἀλλήλους διὰ σχέσεως παραλληλίας ἢ καθέτου τομῆς καὶ ἀποτελοῦσι κατασκευάσματα ἔχοντα οἰκοδομικὴν λογικὴν, ἀνήκουσιν εἰς ἐρείπιον πυρποληθέντος κτιρίου, οὗτινος τὸ ἀνώτατον κεκαυμένον στρώμα λίθων καὶ πηλοῦ καλύπτει αὐτοὺς εἰς ὠρισμένον ὕψος ὡς ἐπίπαγος (χροῦστια) καὶ εἶνε ἐκτισμένοι διὰ λογάδων λίθων μετὰ πηλοῦ ἄνευ ὀρατῶν ἢ ἀσφα-



Εἰκὼν 4. Ἀποψὲς τῆς ὁδοῦ Προΐτου ἀπὸ τῆς ὁδοῦ Πινδάρου εἰλημμένη.

λῶς ὑποθετῶν ἀχύρων. Μεγαλύτεροι εἶνε οἱ λίθοι εἰς τὰ θεμέλια, διακρίνονται δὲ ὡς μέγιστοι οἱ τοῦ δεγ, οὗ ἡ συνέχεια ὁρᾶται κατὰ τὸ ΓΔ καὶ τὴν ὁδὸν Πινδάρου ὑπὸ τὴν οἰκίαν τοῦ κ. Θωμᾶ (εἰκ. 2 Ε).

δ') Ὁ τοῖχος ΕΖ εἶνε πολὺ νέος, θεμελιωθεὶς ἐπιπολαίως καὶ κτισθεὶς διὰ λίθων, ὧν ἄλλοι μὲν εἶνε ὑγιέστατοι, ἄλλοι δὲ λίαν κεκαυμένοι. Οὗτοι οἱ δεύτεροι ἐξήχθησαν κατὰ τὴν θεμελίωσιν ἐκ τοῦ κεκαυμένου κτιρίου, καταστραφέντος ἐν μέρει τοῦ ἐπιπάγου, καὶ ἀτάκτως συνεκτίσθησαν μετὰ ὑγιῶν.

Ἐκ τῶν περιόδων τούτων πρέπει νὰ ἀπασχο-

λήσῃ ἡμᾶς ἐνταῦθα ἡ περιγραφή τῆς ἀνασκαφῆς καὶ τῶν λειψάνων τοῦ κτιρίου τῆς τρίτης περιόδου, ὅπερ εἶνε τὸ σπουδαιότατον εὑρημα.

Τὸ πρῶτον δωμάτιον εδοκΓ' ἦτο κατὰ μέγα μέρος ἀνεσκαμμένον, οἱ δὲ τοῖχοι αὐτοῦ ἐν μέρει κατεστραμμένοι, ὅτε ἤρξαντο αἱ ἐμαὶ ἐργασίαι. Διὰ τοῦτο λείπει ἡ συνέχεια τοῦ τοίχου δε, λείπουν δὲ λίθοι καὶ ἐκ τοῦ τοίχου οΓ'. Διὰ τοῦ μεταξὺ τῶν δύο τούτων τοίχων ἀνοίγματος ἀπεκομίζοντο διὰ κάρρου τὰ χῶματα πρὸ τῆς ἐμῆς ἀνασκαφῆς. Ὁ τοῖχος δε δὲν φαίνεται συνδεδεμένος μετὰ τοῦ γχλμ,

ἤτοι λίθοι τοῦ ἐνὸς δὲν εἰσέρχονται εἰς τὸ σῶμα τοῦ ἄλλου κατὰ τὸ σημεῖον τῆς συναντήσεως αὐτῶν. Ἐπίσης ὁ κο δὲν φαίνεται συνδεδεμένος οὔτε πρὸς τὸν γκμ οὔτε πρὸς τὸν οΓ. Οὐδαμῶς ὅμως φαίνονται νεώτεροι, διότι εἶνε ὅμοιοι τῇ τέχνῃ, τὸ ὑλικὸν καὶ τὸ πάχος (1,15 μ.) καὶ ἀποτελοῦσι μετὰ τῶν ἄλλων ἐν ὅλον ἀρχιτεκτονικόν. Τὸν τοῖχον γμ εὗρον μόνον εἰς ὕψος 0,80 μ. ἀπὸ τοῦ φυσικοῦ πώρου, ἐν μέρει δὲ καὶ τὸν κο, σφῶζόμενον

ὅμως τοῦτον περαιτέρω πρὸς τὴν γωνίαν ο ἐπὶ ἐκτάσεως 1 μέτρου εἰς ὕψος 1,60 μ. Τὴν κατακόρυφον ὅμως αὐτοῦ εἰς τὸ μέρος τοῦτο τηρεῖ ὁ τοῖχος οὗτος μόνον μέχρι ὕψους 1 μέτρου· ὑψηλότερον οἱ λίθοι, προκύπτοντες, ἐξέρχονται τῆς κατακόρυφου γραμμῆς διακινήθεντες πιθανῶς κατὰ τὴν ὥραν τῆς καταρρεύσεως τοῦ πυρπολουμένου οἰκοδομήματος. Εἰς ὕψος δὲ 1,22 μ. εὐρίσκεται πλησίον τῆς γωνίας ο ἐν τῷ τοίχῳ κο ὅπῃ τις ὀριζόν-

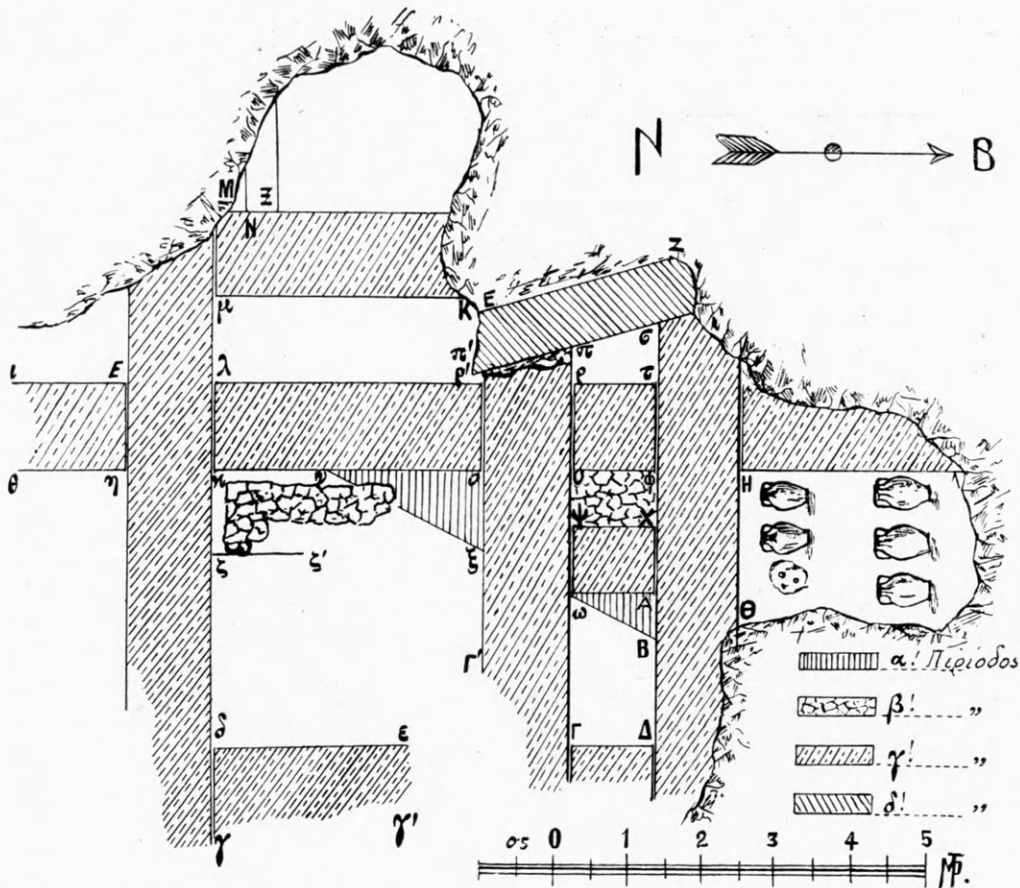

### Ο ΔΟΣ ΠΙΝΔΑΡΟΥ

Εἰκὼν 5. Κάτοψις τῶν ἀνασκαφέντων ἐρειπίων.

τιος βάθους 0,50 τοῦλάχιστον, πλάτους 0,25 καὶ ὕψους μεγίστου 0,40, πλήρης μέλανος χρώματος ὡς ἐκ καύσεως ἢ σήψεως ξύλου, διαθεομένη δὲ ὑπὸ ζωντανῶν ριζῶν τῆς πλησίον θαλλούσης ἀπὸ 35ετίας περίπου μορέας. Τὸ ἄνω μέρος τῆς ὀπῆς διατηρεῖ ἀκόμη τὸν πηλόν, ὅστις ἐπεκάθητο, ἄς εἰπωμεν οὕτω, ἐπὶ τῆς δοκοῦ, ἣτις ἦτο ἐντεθειμένη εἰς τὴν ὀπὴν εἴτε πρὸς ἄλλον σκοπὸν εἴτε ὡς μέρος

ξυλοδεσίας<sup>1</sup>. Ἡ γεφύρωσις τῆς ὀπῆς ἦτο ὡς ἐν εἰκ. 6. Τὸ ὑψηλὸν τοῦτο μέρος τοῦ τοίχου γμ μετὰ τῆς ὀπῆς ἀπεκάλυψα ἐγώ, διότι τὰ χρώματα, ἅτινα ἐστηρίζοντο ἐπ' αὐτοῦ καὶ ἰσοπλατῆ (1 μ.) πρὸς αὐτὸ ἐξικνούοντο μέχρι τοῦ Γ, ἦσαν ἄθικτα ἐντελῶς. Ἡ διάκρισις δὲ τοῦ συστήματος τῶν τοίχων

<sup>1</sup> Πρὸλ. Τσοῦνταν, *Μυκῆναις* σ. 33. Dörpfeld, *Troja und Iliion* σ. 40. Lagrange, *La Crète ancienne* σ. 16.

τούτων και ή εύρεσις τεμαχίων τινῶν τοιχογραφημάτων ἐπὶ τοῦ τοίχου μγ ὥρισεν, ὅτι τὸ ἀνασκαπτόμενον κτίσμα εἶνε οἰκία τις πυρποληθεῖσα.

Τὸ ἀνώτατον στρώμα τοῦ ἀθίκτου τούτου μέρους ἀπετελεῖτο ἐκ κεκαυμένων λίθων καὶ πηλοῦ, οἷτινες ἐσχημάτιζον μᾶζαν συμπαγῆ καὶ σπερεάν, ἕνεκα δὲ τῆς κλίσεως τοῦ ἐδάφους, κατερχομένου ἐνταῦθα ἀποτόμως πρὸς τὴν ὁδὸν Πινδάρου, μόλις ἐκαλύπτοντο ἐν μέρει ὑπὸ ὀλίγου χώματος. Ἡ μᾶζα αὕτη εἶχε πάχος ἀκανόνιστον ὡς ἐκ τῆς κατωφερείας τοῦ τόπου ἀλλ' οὐχὶ ἔλασσον τῶν 0,80 μ. Ὁ συνδέων τοὺς λίθους πηλὸς εἶχε μεταβληθῆ ὑπὸ τοῦ πυρὸς σχεδὸν εἰς μαλακὴν ἐρυθρωπὴν ὀπτὴν συνεκτικὴν πλίνθον<sup>1</sup>, ὥστε ἡ σκαπάνη τῶν ἐργατῶν εἰσέδουε χωρὶς νὰ δύναται νὰ διαρρήξῃ αὐτήν, ἐν ᾧ διερρηγνύοντο οἱ λίθοι, μεταβεβλημένοι ἤδη διὰ τὸν αὐτὸν λόγον εἰς ἄσβεστον. Ἐνίοτε μάλιστα οὗτοι ἦσαν λίαν εὐθρυπτοί, ὁσάκις ἦσαν καθαροὶ πῶροι, ὄνο-

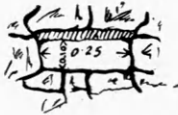

Εἰκὼν 6.

μαζόμενοι κοινῶς διὰ τοῦ ὀνόματος τσιτσέρι, ἢ ὁσάκις εἶχον προσβληθῆ ἤδη ὑπὸ τῆς νυκτερινῆς ὑγρασίας κατὰ τὴν διάρκειαν τῶν ἀνασκαφῶν. Τοιοῦτος εἶνε ὁ ἐπίπαγος, οὗ ἐμνήσθημεν ἀνωτέρω, σχηματισθεὶς ἐκ τῶν ταπεινοτέρων λιθοκτίστων μερῶν τοῦ πυρποληθέντος οικοδομήματος. Βεβαίως ταιαύτη πυρὰ ἠδύνατο νὰ γίνῃ μόνον ἐν ἀφθονίᾳ ξύλων, ἐξ ὧν πρέπει νὰ ἦτο κατὰ μέγα μέρος ἐκτισμένος τὸ κτίριον εἰς τὰ ὑψηλότερα μέρη<sup>2</sup>.

ὑπὸ τὸ παχὺ στρώμα τοῦ κεκαυμένου ἐπιπάγου ἦτο ἕτερον στρώμα μέλανος χώματος μετὰ πλήθους ἀγγείων τεθραυσμένων καὶ ἀνθράκων, ὧν τινες μείζονες ἐφαίνοντο ὡς κείμενοι ἐπὶ τῆς προσεκβαλλομένης γραμμῆς τῆς ὀπῆς τοῦ τοίχου κο. Μετὰ τούτων εὐρέθη τὸ ἀκέραιον μικρὸν (ὑψ. 0,06) ἀγγεῖον, οὔτινος ἐμνημονεύσαμεν ἀνωτέρω, (σελ. 63 σημ. δ) καὶ οὔτινος τὸ στερεοποιηθὲν περιεχόμενον ἦτο, κατὰ τὴν γνώμην τοῦ καθηγητοῦ

<sup>1</sup> Πρὸλ. BSA, 8 (1901-02) σ. 315. Bulle, *Orchomenos* σ. 15, 58. Τσοῦνταν, *Προϊστ. Ἀρχ.* 110.

<sup>2</sup> Πρὸλ. *Ἀθηνῶν* 1904 σ. 346 7, 369.

τῆς χημείας κ. Ζέγγελη, χῶμα ἐγκατεισθῶσαν<sup>1</sup>. Μεταξὺ τῶν θραυσμάτων τῶν ἀγγείων ὑπῆρχον καὶ πολλὰ ὁστὰ κεκαυμένα, πάντα, ὡς ἠδυνήθην νὰ βεβαιωθῶ, ζῶων, οὐδὲν δὲ ἀνθρώπινον. Τὸ πάχος τοῦ στρώματος τούτου ἦτο 0,20-0,30 μ.

\* ὑπὸ τὸ μέλαν στρώμα ἦτο στρώμα φερτῆς ἀργίλλου ἀμμόδους εἴτε κεραμίτιδος γῆς μνημονευθείσης ἀνωτέρω (σελ. 63, σημ. δ), ἐξαγομένης δὲ παρὰ τὸ προάστειον Πυρὶ μικρὸν πρὸς Δ τοῦ βεῦματος τῆς Δίρκης. Τὸ ἐρυθρὸν στρώμα τοῦτο εἶχεν ὕψος 1 μ., ἀλλ' ἐφαίνετο μικρότερον, διότι ἡ μελανία τοῦ ὑπερκειμένου στρώματος εἶχε διαποτίσει τὰ ἀνώτερα μέρη αὐτοῦ καὶ ἀφομοιώσει σχεδὸν αὐτὰ κατὰ τὸ χρῶμα πρὸς τὸ μέλαν. Ἡ ἀκριβῆς ὁμῶς ἐξέτασις ἐδείκνυεν, ὅτι ἦτο τὸ χῶμα τοῦτο κεραμίτις γῆ<sup>2</sup>. Ἄν καὶ τὸ πῦρ ἐμάνῃ ἐπ' αὐτῆς, δὲν ἐσκληρύνθη ὁμῶς αὕτη οὐδ' ἐν τῇ ἀνωτάτῃ διαστρώσει αὐτῆς. Ἐντὸς τῆς κεραμίτιδος γῆς (μέρος αὐτῆς ἐσκάφη παρόντος τοῦ καθηγητοῦ κ. Τσοῦνταν) ὑπῆρχον ἀτάκτως παρ' ἀλλήλας ἢ ἐπ' ἀλλήλων, ὀριζοντίως συνήθως, παρεμπίπτοντος χώματος κατ' ἄνισα ποσά, μέχρι τοῦ φυσικοῦ πώρου πολλαὶ ὀπταὶ πλίνθοι μὴ ἀποτελοῦσαι στρώσιν ἢ στρώσεις, ὡς ἐπὶ τὸ πλεῖστον τεθραυσμέναι, ὧν ἡ ἑτέρα ἐπιφάνεια ἦτο λεία καὶ ἐλαφρῶς κεχωρημένη δι' ἐρυθρωπῆς διαλύσεως πηλοῦ ἢ χρώματος. Ἡδυνήθην νὰ εὕρω τὰ τεμάχια ὄλα δύο ἐξ αὐτῶν καὶ νὰ μετρήσω τὰς διαστάσεις· εἶνε δ' αὐταὶ α') 0,32×0,32· πάχ. 0,03/5 μ. β') 0,27×0,26· πάχ. 0,02<sup>3</sup>. Πλὴν τῶν πλίνθων εὐρέθησαν ἐν τῇ ἀργίλλῳ καὶ ὄστρακα ἀγγείων προμυκηναϊ-

<sup>1</sup> Κατὰ τὴν ὑπὸ τοῦ κ. Ζέγγελη γενομένην χημικὴν ἀνάλυσιν μικρᾶς ποσότητος τῆς ἐν τῷ ἀγγεῖῳ εὐρεθείσης οὐσίας περιεῖχεν αὕτη -  
 πυριτικὸν ὄξύ ..... 52.20 %  
 ὀξειδίου σιδήρου καὶ ἀργιλίου .... 21.40  
 ἄσβεστον ..... 6.48  
 μαγνησίαν ..... 3.57  
 φωσφορικοῦ ὀξέος ἔχην ἐλάχιστα ..  
 τὸ ὑπόλοιπον τὸ πλεῖστον ἀνθρακικὸν ὄξύ.

<sup>2</sup> Στρώμα κεραμίτιδος γῆς, ἐφ' ἧς ἦσαν ἀγγεῖα, εὐρέθη καὶ ἐν ταῖς οἰκίαις ἐν Παλαικαστρῷ τῆς Κρήτης· ὄρα *Annual Br. S. Ath.* 9 (1902-3) σ. 284. Πρὸλ. καὶ Τσοῦνταν, *Ἐφημ. Ἀρχ.* 1891 σ. 24 (Μυκῆναι). Καθαρὰν τεχνητὴν ἐπίχρῳσιν ὄρα καὶ ἐν *Προϊστορ. Ἀρχαιολ.* 78.

<sup>3</sup> Πλίνθοι ὀπταὶ εὐρέθησαν ἐν Γουρνιᾷ τῆς Κρήτης (Burrows, *The Discov. in Crete* 7. 27. Boyd, ἐν *Ann. Report of Smithsonian Univ. Washington* 1904 σ. 561 70), ἐν Τίρυνθι (Dörpfeld, *Athen. Mitt.* 1907 σελ. III), ἐν Ὀρχομενῷ (Bulle, *Orchomenos* σ. 23-4). Περὶ τῶν κρητικῶν ὄρα καὶ Ἐανθουδίδην ἐν *Ἀθηνῶν* 1904 σ. 314, 347.



κῶν ἐξ ἀκαθάρτου ἢ ἐκ λίαν καθαροῦ πηλοῦ, μονοχρώμων μελάνων ἢ τεφρόχρων ἢ ἐρυθρωπῶν, τινῶν διὰ προσθέτου χρώματος, καὶ ἐστιλβωμένων μηχανικῶς. Ὡς ἐπὶ τὸ πλεῖστον εἶνε χειροποίητα, ἐν δὲ χονδροειδῆς σκευῶς πήλινον εἶνε ὡς κέραμος καλυπτῆρ, λείψανον ἀγωγοῦ τινος ὀχετοῦ πιθανῶς.

Ἐν τῷ μέλανι στρώματι συνελέχθησαν πάμπολλα θραύσματα ἀγγείων ἀγράφων καὶ ἀτρίδων, πάντων ἀνεξαίρετως μυκηναϊκῶν. Τὰ πλεῖστα εἶνε κυλίκων ὑψιπόδων μονώτων ἢ διώτων (εἰκ. 7 ἀρ. 8) ἢ φιαλῶν ταπεινῶν ἀώτων (ἀρ. 4), μονώτων (ἀρ. 10, 6) καὶ διώτων (ἀρ. 9). Ἐρευνήσας τὰ ἀποκομισθέντα πρὸ τῆς ἐμῆς σκαφῆς χρώματα συνέλεξα ὑπὲρ τὰς 100 βάσεις ὑψιπόδων κυλίκων, προλαμβάνων δὲ λέγω, ὅτι περὶ τὰς 240 συνέλεξα ἐγὼ ἐκ τῆς ἐμῆς ἀνασκαφῆς, τὰς πλείστας ἐν τῷ δωματίῳ τούτῳ. Μόνον εἶς μικρὸς κυαθίσκος (πίν. 3 ἀριθ. 10) καὶ ἐλάχιστα ἄλλα μεμονωμένα θραύσματα ἔφερον χρώματα. Οὐδὲν λείψανον ἑτεροστόμου μικροῦ ἀμφορίσκου (Bügelkanne) εὔρον. Τὸ μέγα ποσὸν τοῦτο τῶν ἀτρίδων ἀγγείων δεικνύει τὸν πλοῦτον τοῦ πυρποληθέντος οἴκου<sup>1</sup>. Ἐντὸς τοῦ δωματίου τούτου ἀφέθη μέρος μόνον τῆς κεραμίτιδος γῆς ἄσκαπτον ἰδίᾳ μεταξὺ τοῦ ξΓ'<sup>2</sup>.

Ὁ χώρος πρὸς Ν τοῦ τοίχου γμ ἀνεκινήθη, ὅτε ἐκτίζετο ἡ ἐγγύτατα κειμένη οἰκία Ἴω. Δαούτη, ὥστε δὲν εὔρομέν τι ἄξιον λόγου ἐνταῦθα οὐδ' ἐσκάψαμεν βαθέως, ἵνα μὴ βλαβῶσι τὰ θεμέλια τῆς οἰκίας, ἐνισταμένου τοῦ οἰκοδεσπότη. Πρέπει ὅμως νὰ σημειωθῇ, ὅτι ὑπὸ τὴν οἰκίαν ταύτην δὲν ὑπάρχει λείψανόν τι, λαξευθέντος ἐν τῷ πώρῳ βαθέως ὑπογείου. Βεβαιοῦται μόνον, ὅτι κατὰ τὴν ἐργασίαν ταύτην εὔρεθη ὀχετὸς λαξευτὸς βαίνων ΝΔ, ἐν ᾧ ἠδυνήθη ἐργάτης νὰ βαδίσῃ ἐφ' ἱκανὸν διάστημα. Τὸ πρᾶγμα εἶναι πιθανόν, ἐπειδὴ πολλοῦ ὁ λόφος τῆς Καδμείας διατέμενεται ὑπὸ τῶν περιφρήμων λαξευτῶν ἀρχαίων ὑδραγωγείων, ὧν

<sup>1</sup> Τοιαῦτα μεγάλα πλῆθη συγκεντρωμένων ἀγγείων εὔρεθησαν ἐν Κνωσσῷ Journ of Hellen. St. 21 (1901) σ. 78 ἐξ., ἐν Ζάκρῳ B.S.A. 7 (1901-1) σ. 124, πρὸς. Ἀθηνᾶν 1904 σ. 315, ἐν Παλαικάστρῳ B.S.A. 9 (1902-3) σ. 282, 297, ἐν Κνωσσῷ B.S.A. 11 (1904-5) σ. 15-6, Ἀθηνᾶν 1904 σ. 352, ἐν Ὀρχομενῷ Bulle Orchom. σ. 15-16, 69, 71 (ἔνθα δίδεται διάφορος ἐξήγησις τοῦ πλῆθους τῶν ὀστράκων ἀμφισβητήσιμος) κ. ἀ. Πρὸς. περὶ «μυκηναϊκῆς» οἰκίας ἐν Αἰγίνῃ Ἐφ. Ἀρχ. 1895 σ. 247 σημ. 2 καὶ σ. 250-1,

<sup>2</sup> Ἴσως κατεστράφη τοῦτο ὑπὸ τοῦ καταπατήσαντος καὶ περιτειχίσαντος τὸν χώρον τοῦτον· ὄρα σελ. 64 σημ. 5.

τινα τοῦλάχιστον ἀνήγον οἱ παλαιοὶ εἰς αὐτὸν τὸν Κάδμον<sup>1</sup>.

Τὸ διαμέρισμα λμΚρ' εἶχεν ἐν μέρει ἀνασκαφῆ ἐπίσης πρὸ τῆς ἐνάρξεως τῆς ἐμῆς ἐργασίας μέχρι τῆς κεραμίτιδος γῆς, ἧς μέρος ἀνέσκαψα παρὰ τὰ θεμέλια εὔρων ἐντὸς αὐτῆς ὀπτῶν πλίνθων τεμάχια.

Ὁ χώρος ωΑΔΓ κεῖται κατὰ τὸ ταπεινότατον μέρος τῆς κλίσεως τοῦ γηπέδου τῆς ἀγορᾶς οὕτως, ὥστε ὁ τοίχος ΓΔ κατεστράφη σφζομένων μόνον τῶν κατωτάτων λίθων τῆς ἐσωτερικῆς παρεῖας αὐτοῦ, ἐν ᾧ ὁ ωΑ ἐσφζετο εἰς ὕψος 1,15 μ. Κατ' ἀκολουθίαν δὲν διετηροῦντο τὰ στρώματα πάντα. Καὶ τὸ μὲν ἀνώτατον, τὸ ἀποτελούμενον ἐκ κεκαυμένων λίθων, ἔλειπεν, ἔμενε δὲ τὸ μέλαν μόνον παρὰ τὸν τοίχον ωΑ, ὑπ' αὐτὸ δὲ τὸ τῆς κεραμίτιδος γῆς, ἐλλειπές πρὸς τὸν τοίχον ΓΔ. Ἐντὸς τῆς κεραμίτιδος γῆς, παρεμβαλλομένης πάντοτε, εὔρεθησαν πάλιν ὀπτὰ πλίνθοι ἐπάλληλοι ἢ παράλληλοι συνήθως ὀριζοντίως ἀλλ' ἀσυναρμολογῆτως καὶ ἀτάκτως κείμεναι. Τὸ διαμέρισμα τοῦτο ἀνεσκάφη ὄλον, ἀλλὰ κατεχώσθη πάλιν πρὸς ἀποκατάστασιν τῆς διαβάσεως εἰς τὴν ἀγορὰν ἐκ τῆς ὁδοῦ Πινδάρου.

Ὁ χώρος υφχψ εἶνε κατὰ τὰ τοιχώματα ἐλλιπής· διότι, φαίνεται, ὅτι, ὅτε κατεσκευάσθη ὁ νεώτερος τοίχος ΕΖ, κατεστράφη ὁ τοίχος τρυφ, ὡς καὶ ὁ ρπ, εἰς ἱκανὸν βάθος, οἱ δὲ λίθοι αὐτοῦ ἐνετειχίσθησαν εἰς τὸν ΕΖ. Τὸ δάπεδον αὐτοῦ ἀποκαλυφθὲν καλύπτεται ὑπὸ λίθων, οἵτινες εἶνε, φαίνεται, συνέχεια τῶν τοίχων νξωΒ καὶ ζζ'. Ὁ ἀνατολικὸς τοίχος αὐτοῦ ψχ σφζεται εἰς ὕψος 1,00 μ. ἀλλὰ ἀπὸ τοῦ ἡμίσεως τοῦ ὕψους προκύπτει ὀλίγον, ὡς ἐὰν τὸ ἄνω ἡμισυ εἶχε κτισθῆ ὑστερόν ποτε μετ' ἀδιαφορίας τινὸς πρὸς τὴν κάτω κατακόρυφον, δὲν φαίνεται δὲ πιθανόν, ὅτι ἡ παρέκκλισις αὕτη εἶνε ἀποτέλεσμα τῆς γενομένης καταστροφῆς τοῦ κτιρίου· μᾶλλον δὲ πιστεύω, ὅτι εἶνε προσθήκη τις γενομένη εἰς τὸ κτίριον πρὸ τῆς πυρκαϊᾶς, προσθήκην δὲ γενομένην ἔτι πρότερον ὑπολαμβάνω καὶ ὄλον τὸν τοίχον ψχ. Εἰς τὸ αὐτὸ ὕψος τοῦ ἐνὸς μέτρου ἐξικινούνται καὶ οἱ παραπλεύρως τοίχοι, ὁ βόρειος καὶ ὁ νότιος. Ὁ δυτικὸς ὅμως ἔχει ὕψος μόνον 0,25 ὑπὲρ τὴν λιθοστρωσίαν.

<sup>1</sup> Fabricius, *Theben* 14.

Ὁ μεταξὺ αὐτοῦ καὶ τοῦ τοίχου ΕΖ χώρος πρὸς δὲν ἔχει λίθους κατὰ τὸ δάπεδον, ἔσκαψα δ' αὐτὸν μέχρι τοῦ φυσικοῦ πώρου.

Τὰ στρώματα ἐν τῷ χώρῳ πρὸς ἦσαν πρὸς δυσμὰς κεκλιμένα, ὁ δὲ χώρος π' ἔπειρ' εὐρέθη πλήρης χωμάτων καὶ κεκαυμένων λίθων ἀτάκτως ριφθέντων ἐντὸς αὐτοῦ, ὅτε ἐκτίσθη ὁ νέος τοῖχος ΕΖ.

Ἐν τῷ μέλανι στρώματι τοῦ χώρου πρὸς εὔρον δύο στόμια ἑτεροστόμων ἀμφορέων (Bügelkannen) μεγάλων, ποτήριά τινα ὑψίποδα (εἰκ. 7 ἀρ. 8) καὶ τεμάχια λίθου φαιοπρασίνου ἢ μολυβδίνου χρώματος, φέροντά τινα ἀνάγλυπτα κοσμήματα σπείρας συνεχομένας (πρόβλ. τοὺς κίονας τοῦ τάφου τοῦ Ἀτρέως) καὶ καρδιόμορφα φύλλα λεπιδιώτῳ δια-

τεθειμένα, περὶ ὧν καὶ κατωτέρω ὁ λόγος. Ἐντὸς τῆς κεραμίτιδος γῆς εὔρον πάλιν πλίνθους ὀπτὰς καὶ τινα τεμάχια προμυκηναϊκῶν ἀγγείων. Ὁ ἀνασκαφεὶς χώρος καὶ ἐνταῦθα κατεχώσθη πρὸς ἀποκατάστασιν τῆς σημερινῆς διαβάσεως τῆς ἀγορᾶς.

Ἡ γωνία ΔΗΘ ἀνήκει εἰς δωμάτιον, ὅπερ ἐν μέρει μὲν καλύπτεται πρὸς βορρᾶν ὑπὸ τῆς οἰκίας τοῦ Θωμᾶ, ἐν μέρει δὲ πρὸς ἀνατολὰς καὶ νότον εἶνε κατεστραμένον μέχρι τοῦ στρώματος τῆς κεραμίτιδος γῆς ἐκ τῆς κλίσεως τοῦ ἐδάφους καὶ τῆς κατασκευῆς δρομίσκου χρησίμου εἰς τὴν εἰρημένην οἰκίαν (εἰκ. 2 ὑπὲρ τὰ Ε). Εἶνε ὅμως ἡ γωνία αὕτη μέρος δωματίου, οὗ ὁ Α τοῖχος, συνέχεια ὧν τοῦ δεΓΔ, καθορᾶται ἀπὸ τῆς ὁδοῦ Πινδάρου ὑπὸ τὰ

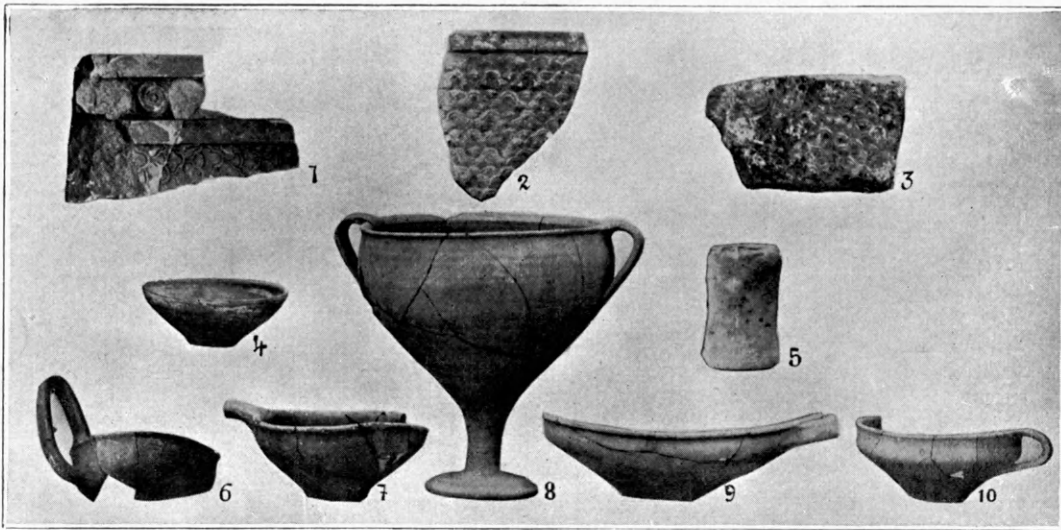

Εἰκὼν 7. Εὐρήματα λίθινα καὶ πηλινα.

θεμέλια τῆς οἰκίας Θωμᾶ ἐπ' αὐτοῦ τοῦ ῥυμοτομηθέντος ἐσχάτως φυσικοῦ πώρου (εἰκ. 2Ε). Παρὰ τὰ θεμέλια τῆς οἰκίας Θωμᾶ καὶ κατὰ τὴν κορυφὴν τῆς γωνίας ΔΗΘ ἐσχηματίζετο ὄχθη τις ἀθίκτου ἐδάφους, ἐνθα εὔρον καὶ τὰ τρία στρώματα ὑγιᾶ. Διαρρήξας τὸ κεκαυμένον καὶ ἐρυθρὸν μὲν, ὅπου ἦτο πηλός, λευκὸν δέ, ὅπου ἦσαν λίθοι, στρώμα, ἔφθασα εἰς τὸ μέλαν, συναντήσας καὶ λατύπην πώρου λεπτοκόκκου (τσιτσέρι) πολλὴν μετὰ πηλοῦ. Ἐν τῷ μέλανι στρώματι προσέκρουσα εἰς τρεῖς ἀπηνθρακωμένας δοκοὺς, αἵτινες ἔβαινον καθέτως πρὸς τὸ ΗΘ εἰς ἀπόστασιν 0,35 μ. ἀπ' ἀλλήλων. Τὸ πάχος ἢ μᾶλλον πλάτος αὐτῶν, ἂν καλῶς ἀπεμόνωσα αὐτάς, ἦτο ὄχι μικρότερον τῶν 0,13 μ.

Ὑπὸ δύο τοιαύτας δοκοὺς ἐν τῷ μεταξὺ χώρῳ εὐρέθη μέγας ἑτερόστομος μυκηναϊκὸς ἀμφορεὺς. Περαιτέρω ὅμως εὔρον καὶ ἄλλας δοκοὺς, ὧν τὸ σῶμα δὲν διετηρεῖτο ἐν γραμμῇ ἀρτία, ὥστε νὰ συμπεράνη τις ἀμέσως τὴν διεύθυνσιν αὐτῶν, ἀλλὰ ἐκ τῆς διεύθυνσεως τῶν ἰνῶν τοῦ ξύλου ἐβεβαιώθη, ὅτι ἔβαινον καθέτως πρὸς τὰς ἄλλας. Ὑπὸ τοιοῦτον σύμπλεγμα ἀνθράκων τεμνομένων εὐρέθη ἕτερος μέγας ἑτερόστομος ἀμφορεὺς μέχρι τοῦ τοίχου ΗΛ, ὅστις καὶ ἐδῶ, ὡς κατὰ τὴν γωνίαν ο, προκύπτει ἐκ τῆς κατακορύφου τοῦ κατωτέρου μέρους. Παρατήρησα, δὲ ὅτι τὸ χῶμα ἐπὶ τοῦ ἀγγείου καὶ τῶν ἀνθράκων ἦτο πολὺ σκληρὸν καὶ κατῶρθωσα νὰ ἐξαγάγω ὄγκον κεκαυμένον, οὗ ἡ

μία πλευρά ἦτο επίπεδος καὶ ἐφήρμοζεν ἐπὶ τῆς ἀπηνθρακωμένης δοκοῦ. Ἐπίσθην δὲ ὅτι ἦτο πλίνθος ὠμὴ καὶ ὅτι πλίνθοι καὶ σχίδακες πώρου μετὰ ξυλοδεσίας ἀπετέλουν λεπτὸν τοῖχον (τσατμαῖν), ὅστις πεσὼν ἐσκληρύνθη ὑπὸ τοῦ πυρὸς καὶ ἐγεφύρωσε στερεῶς τὸν χώρον, ἐν ᾧ ἦσαν τὰ ἀνωτέρω ἀγγεῖα καὶ ἕτερα τρία ὅμοια. Οἱ πέντε ἐτερόστομοι ἀμφορεῖς διετηροῦντο ἄρτιοι ἐν πάσῃ τῇ στρογγυλότητι τοῦ σχήματος αὐτῶν καίπερ ἐρρωγότες. Ἡ γεφύρωσις καὶ ἡ σύμπηξις ἐκεῖνη τῶν ὑπερκειμένων χρωμάτων τοῦ μέλανος στρώματος καὶ ἡ ἀντοχὴ τοῦ ἀνωτάτου κεκαυμένου στρώματος ἐφύλαξεν αὐτούς. Πάντες ἦσαν κεκλιμένοι<sup>1</sup> πρὸς νότον ἦτοι πρὸς τὸν τοῖχον ΗΘ καὶ ἦσαν χρωμάτων κενοί, ἂν καὶ τινων τὸ στόμιον ἦτο ἐστραμμένον ἰκανῶς πρὸς τὰ ἄνω, ὥστε νὰ δύνανται νὰ εἰσέλθωσι χρώματα. Τοῦτο μαρτυρεῖ, ἡ ὅτι κατὰ τὴν ἡμέραν τῆς καταστροφῆς τοῦ κτιρίου τὰ καταπεσόντα ὑπὲρ αὐτούς χρώματα ἦσαν συμπαγῆ καὶ ἔπεσαν ὡς ἐν ὄλον, ἡ ὅτι τὰ ἀγγεῖα εἶχον πώματα εἰς τὰ στόμια καὶ ἔμειναν μέχρις ἀποσκληρύνσεως τοῦ ἐδάφους κεκλεισμένα. Καὶ ἐπὶ Ὀμήρου διὰ πωμάτων ἐκλείοντο τὰ στόμια τῶν ἀμφορέων<sup>2</sup>. Προσέτι εὐρέθησαν ποτήριά τινα ὑψίποδα, πινακία ὡς τὰ ἐν τῷ δωματίῳ ἐδοκΓ, μία (εἰκ. 7 ἀρ. 7) ἀρύταινα μὴ χωροῦσα διὰ τοῦ στομίου τῶν ἀμφορέων καὶ τεμάχια ἑτέρων ἑτεροστόμων ἀμφορέων. Προσέτι εὐρέθη τεμάχιον ὀπτῆς πλίνθου μετ' ἀχύρων κακῶς ἐζυμωμένης καὶ ὀλίγα τεμάχια ἐπιχρισμάτων ἀχυρόχρου. Οὐδὲν τῶν πραγμάτων τούτων ἦτο ἀνώτερον ἢ κατώτερον τοῦ μέλανος στρώματος, ὅπερ ὅμως ἐδώ, ὡς ἐννοεῖται, δὲν ἦτο οὔτε λίαν λεπτόν, οὔτε τοῦ αὐτοῦ καὶ ὠρισμένου πάχους, βεβαίως δὲ ἔφθανεν εἰς πάχος ἡμίσεως μέτρου καὶ ἴσως ὑπερέβαιεν αὐτό, ἀφ' οὗ ἡ διάμετρος τῆς κοιλίας ἐνὸς εὐρεθέντος κατακεκλιμένου ἀμφορέως εἶνε 0,45 μ. Πάντα λοιπὸν τὰ ἀγγεῖα ἦσαν ἐπὶ τῆς κεραμίτιδος γῆς, ἥτις ἔμεινεν ἄθικτος ὑφ' ἡμῶν, διότι ἐκινδύνευον τὰ ἐπιπόλαια θεμέλια τῆς οἰκίας Θωμᾶ. Καὶ τὸ ἐρευνηθὲν δὲ μέρος ἐχώσθη πάλιν.

<sup>1</sup> Ὅτι κεκλιμένα ἐτίθεντο πολλὰκις μεγάλα ἀγγεῖα, παρετηρήθη καὶ ἀλλαχοῦ Bulle, *Orchom.* σ. 59.

<sup>2</sup> Ὀδ. Β, 358 δώδεκα δ' ἐμπλησον (ἀμφορεῖς) καὶ πώμασιν ἄρσον ἄπαντας.

Τὸ δωμάτιον, τὸ ὁποῖον κεῖται πέραν πρὸς δυσμὰς τοῦ τοίχου μΚ ἦτο ἄσκαπτον, ὅτε ἠρξάμην τῶν ἐργασιῶν, τὰ δὲ χρώματα, ἅτινα ἐκάλυπτον ἐνταῦθα τὸν χώρον, εἶχον ἐπὶ τοῦ τοίχου μΚ τὴν τομὴν καὶ ὄψιν, ἣν δεικνύει ἡ εἰκὼν 8. Οἱ δύο λευκοὶ ὄγκοι (παρὰ τὸν ἕνα τὸν πρὸς δεξιὰ ἐπερείδεται πτύον) εἶνε κεκαυμένοι ὄγκοι τοίχων, συμπεπτωκότων καὶ ἐξερχομένων ἔξω τῆς κατακορύφου τῶν ἀκαύστων θεμελίων αὐτῶν. Τὰ μεταξὺ τῶν λευκῶν ὄγκων ἀμμοῦχα χρώματα ἦσαν εἰς ὕψος μέχρις ἐρυθρώσεως κεκαυμένα ἀραιὰ καὶ λίαν εὐθρυπτα, καταρρέοντα ἅμα τῇ πρώτῃ ἐπαφῇ, οὕτως, ὥστε νὰ νομιζῆ τις, ὅτι προέρχονται ἐκ διαλύσεως ἐπιχρισμάτων καὶ ὅτι ἐδῶ ὑπῆρχε θύρωμά τι, οὔτινος τὸν χώρον κατέλαβον τὰ χρώματα καὶ οἱ ὑπὲρ αὐτὰ συγκλίνοντες ἢ μᾶλλον πεσόντες ἐκατέρωθεν τοῖχοι. Τὰ στρώματα, ἅτινα εὐρέθησαν ἐκεῖθεν τῆς γραμμῆς μΚ πρέπει νὰ διαιρεθῶσιν εἰς δύο εἶδη. Πρῶτον εἰς στρώματα εὐρεθέντα ἐπὶ τοῦ τοίχου μΚ καὶ δεύτερον εἰς στρώματα εὐρεθέντα πέραν τοῦ τοίχου μΚ.

Ἐπὶ τοῦ τοίχου μΚ εὐρέθη πρῶτον ὀλίγη κεραμίτις γῆ μετὰ τινων τεμαχιῶν ὀπτῶν πλίνθων, τεμάχια ὠμῶν πλίνθων. Ἐπὶ τούτων εἶτα δὲ ἦτο στρώμα μέλαν ὕψους 0,30 μ. πλήρες ἀγγείων ἀναμιξ μετ' ὀστῶν κεκαυμένων καὶ ὀστρέων τῆς θαλάσσης, ὧν ἕν, «καλόγνωμη» κοινῶς λεγόμενον (*arca Noae, Linné*), ἦτο κεκλεισμένον εἰσέτι. Ἀνώτερον ἦτο τὸ στρώμα τοῦ ἐρυθροῦ ἀσυμπήκτου χρώματος περιέχον καὶ ἀγγεῖα, ἀνώτατα δὲ ἦτο τὸ συμπαγὲς ἐκ λίθων καὶ πηλοῦ κεκαυμένον στρώμα, ὅπερ γινώσκωμεν. Ἐν τῷ ἐρυθρῷ χρώματι εὐρέθη ἐνταῦθα τὸ ἐκ πρασινωποῦ λίθου ἐργαλεῖον (εἰκ. 9) καὶ τὸ ἐλλιπὲς δαντελλοειδὲς πήλινον ἄγραφον σκεῦος (εἰκ. 10). Ἐφ' ὅσον ἀνεσκάπτοντο τὰ χρώματα τὰ καλύπτοντα τὸ πλάτος τοῦ τοίχου μΚ καὶ προῦχωροῦμεν πρὸς δυσμὰς αὐτοῦ, ἠρξάτο νὰ ἐμφανίζηται ὑπὸ τὸ ἀνώτατον συμπαγὲς στρώμα καὶ ὑπεράνω τοῦ ἐρυθρωποῦ χρώματος ἕτερον μέλαν στρώμα, μελάντερον τοῦ κάτω, περιέχον δὲ καὶ αὐτὸ ἀγγεῖα. Εὐθὺς δὲ περαιτέρω πρὸς δυσμὰς τοῦ τοίχου μΚ τὰ στρώματα συνεχέοντο σφόδρα, καμπυλούμενα καὶ ἀπολεπτυνόμενα καὶ διαχωριζόμενα ὑπὸ διαφόρων θραυσμάτων ἐπιχρισμάτων ἀσβέστου, φερόντων χρώματα καὶ γραφάς. Φαίνεται,



ὅτι πέραν τοῦ τοίχου μΚ ἦτο δωμάτιόν τι, οὗτι-  
νος αἱ τρεῖς πλευραὶ ἦσαν ὁ τοῖχος μΚ καὶ πιθα-  
νῶς αἱ μὴ εἰσέτι ἀνασκαφεῖσαι προεκβολαὶ τῶν  
τοίχων γδλμ καὶ οξΓ'. Τὰ στρώματα λοιπόν, ἅτινα  
ἀνεσκάφησαν ἐπὶ τινὰ ἔκτασιν τοῦ δωματίου τού-  
του, εἶνε τὰ ἐξῆς. Ἀνωτάτω ἦτο τὸ σύνθητες  
στρώμα κεκαυμένων λίθων καὶ πηλοῦ, σχηματίζον  
τὸν γνωστὸν ἐπίπαγον. Δὲν ἦτο ὁμοῦς ὁμαλὸν τὸ  
στρώμα τοῦτο, ἀλλ' εἶχεν ἰσοχάς, ἐν αἷς ἦσαν χώ-

ματα κεκαυμένα μετ' ἀγγείων. Προφανῶς οἱ λίθοι  
τῶν καταπεσόντων κεκαυμένων τοίχων δὲν ἦτο δυ-  
νατὸν νὰ ἀποτελέσωσι τι ὁμαλὸν πανταχοῦ, ἐπειδὴ  
πρὸς τὸ Β μέρος τοῦ ἀνασκαφέντος χώρου τοῦ θα-  
λάμου δὲν ἔπεσον λίθοι πολλοί, οἱ δὲ πεσόντες εἰς-  
έδυσαν βαθύτερον· τοῦτο δὲ ἦτο φυσικὸν νὰ συμβῇ,  
ἐπειδὴ οἱ μείζονες ὄγκοι βεβαίως πρέπει νὰ κεῖνται  
παρὰ τοὺς τοίχους, οὐχὶ δὲ εἰς τὸ κέντρον τῶν θα-  
λάμων, ὡς παρατηρεῖται τοῦτο καὶ ἐν Δήλφ. ἔνθα



Εἰκὼν 8.

τὰ μείζονα δωμάτια καὶ ἡ ὑπαιθρος αὐλὴ (atrium)  
ἀναγνωρίζονται ἐν τοῖς ἐρείπιοις, ἐκ τῆς σχηματι-  
ζομένης κατὰ τὸ κέντρον αὐτῶν κοιλότητος.

Τὸ πρῶτον ὑπὸ τὸν ἐπίπαγον στρώμα εἶνε παχὺ  
χωμάτινον μέλαν ἐξ ἀνθράκων, φθάνει δὲ μέχρις  
ὄγκων παχέων ἀσβεστώματος (πάχος μέχρι 0,10  
μ.) σκληροῦ καὶ συνεζυμωμένου μετ' ἄμμου θα-  
λασσίας ἢ ποταμίας καὶ πολυπληθῶν τεμαχίων  
καταστραφέντος προγενεστέρου πιθανῶς ἐπιχρί-

σματος κεχρωσμένου δι' ἐρυθροῦ («πομπηϊανοῦ») ἀνεξίτηλου χρώματος ἢ διὰ κυανοῦ. Παρὰ τὰ  
ξηρὰ ταῦτα ἐπιχρίσματα εὐρίσκονται ἐνίοτε καὶ  
μαλακὰ τινὰ λεπτὰ ἐπιχρίσματα λευκὰ ἢ ὑπωγρα  
ἐξίτηλα, πολλὰ δὲ θραύσματα ἀγγείων καὶ ψηφίδες  
(χάνδραι) (εἰκ. 11) ἐκ κοσμημάτων. Ἐπειτα ὑποκάτω  
εὐρέθη στρώμα χώματος, ἀγγείων τινῶν καὶ ἄμ-  
μου καὶ ἔτι κατωτέρω εὐρέθησαν πλῆθος ψαθυρῶν  
ἐπιχρισμάτων ἀσβέστου μονοχρώμων καὶ πολυ-

χρώμων, πάντως δὲ γεγραμμένων. Ἡ ἄμμος εὐρίσκειται ἐφ' ἐκάστου ἐπιχρίσματος, ὑπὸ τὸ τελευταῖον δ' ἐπιχρίσμα ἦσαν ἄνθρακες δοκῶν καθέτων

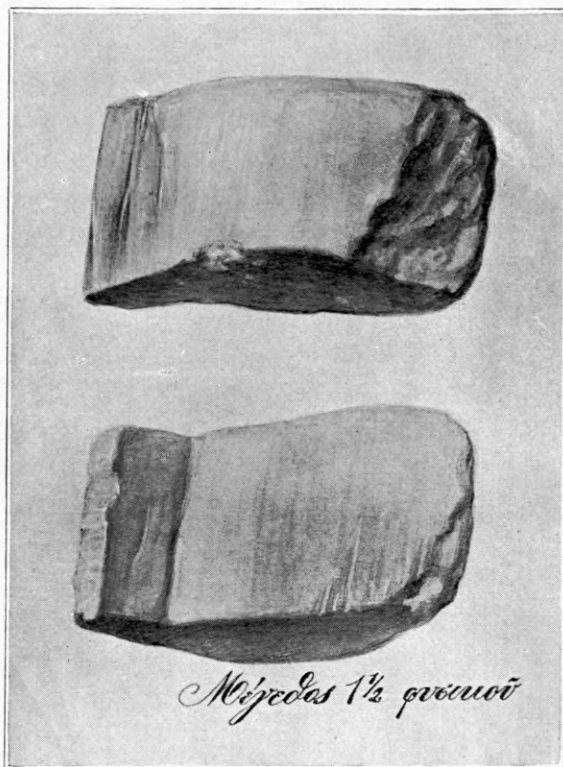

Εἰκὼν 9.

πρὸς τὸν τοῖχον μγ προσεχβαλλόμενον, καὶ πολλὰ ἀγγεῖα. Συνελέγησαν δὲ ἔνταῦθα ἐν κομβίον στεατίτου, λεπτά τινα ὡς χάρτης ἐπτυχωμένα ἀτά-



Εἰκὼν 10.

κτως ἐλάσματα χρυσᾶ καὶ ἄμορφοί τινες πλάκες τακέντος ποτὲ καὶ τυχαίως παγέντος μολύβδου. Χάνδραι εὐρέθησαν εἰς τὰ ἀνώτατα μέλανα χώματα τοῦ θαλάμου καὶ εἰς τὰ ἐρυθρὰ τοῦ τοίχου

μΚ. Δὲν εὐρέθησαν ὑπὸ τὸ κατώτατον ἐπιχρίσμα ἐν τῷ ἐκεῖ μέλανι στρώματι. Ἡ τὸ ὑπόστρωμα σχηματίζουσα κεραμίτις γῆ, περιέχουσα τεμάχιά τινα πλίνθων ὀπτῶν ἀτάκτως καὶ οὐχὶ πάντοτε ὀριζοντίως κειμένων, καλύπτει δύο οἰονεῖ τοίχους, ἀφορμωμένους ἀπὸ τοῦ Ν καὶ Ξ καὶ εἰς ἄνισον ὕψος σφίζομένους, ὥστε νὰ ἀποτελῶσι τρόπον τινὰ



Εἰκὼν 11.

δύο βαθμίδας (πλ 0,45). Ἴσως ἀνήκουσιν εἰς τὴν 6' οἰκοδομικὴν περίοδον, λείψανα ὄντες τοίχου τέμνοντος τὸν ζζ' τοῖχον τῆς αὐτῆς περιόδου.

Ἡ προσεκβολὴ τοῦ τοίχου γμ δὲν ἐγένετο δυνατὸν νὰ ἀποκαλυφθῇ πρὸς Δ, διότι ἡ σκαφή ἐνταῦθα ἔθετεν εἰς κίνδυνον παράπηγμά τι τῆς νῦν ἀγορᾶς ὁρατὸν ἐν μέρει ἐν τῇ εἰκ. 8 ἄνω.

#### Ἄτερα δοκιμαστικὰ ὄρυγματα.

Θελήσας νὰ καθορίσω τὴν πρὸς Δ ἔκτασιν τοῦ πυρποληθέντος κτιρίου, ἤνοιξα ὄρυγματά τινα εἰς διαφόρους ἀποστάσεις.

α') Καὶ πρῶτον μὲν ὄρυγμα (εἰκ. 1 ἀρ. 1) ἤνοιξα πρὸς δυσμὰς τῶν κρεοπωλείων παρὰ τὴν ὁδὸν Ἐπαμεινώνδου, ὀλίγα μέτρα βορείως καὶ ὀπισθεν τοῦ ἐκεῖ εὐρισκομένου ἀλλ' ἐγκαταλελειμένου παλαιοῦ δημοτικοῦ σχολείου καὶ εἰς ἀπόστασιν 42-50 μ. περίπου ἀπὸ τῆς ὁδοῦ Πινδάρου. Κατ' ἀκολουθίαν τὸ ὄρυγμα τοῦτο βαῖνον ἀπ' ἀνατολῶν πρὸς δυσμὰς εἶχε μῆκος 8 μέτρων, πλάτος δὲ δύο μὲν ἄνω, ἐνὸς δὲ μέτρου κάτω. Καὶ κατὰ μὲν τὸ ἀνατολικὸν ἄκρον τοῦ ὄρυγματος εὗρομεν τὸν φυσικὸν πῶρον εἰς βάθος 4 μέτρων, κατὰ δὲ τὸ δυτικὸν εἰς βάθος 5,40 μ. Ὅστε εἰς ἀπόστασιν 7 μέτρων ἢ διαφορά τοῦ ὕψους τοῦ πυθμένου τοῦ ὄρυγματος ἦτο 1,50 μ. Τὸ μέσον μέρος τῆς τάφρου δὲν ἐσκάφη βαθέως, ἐμποδιζόντων διαφόρων τοίχων νεωτέρων. Εἰς ἀμφοτέρωθεν ὁμοῦς τὰ ἄκρα τοῦ ὄρυγματος εὗρον μυκηναϊκὰ ἀγγεῖα ἀπὸ βάθους δύο μέτρων καὶ πέραν. Προσέτι εὗρον παχὺ στρώμα τέφρας καὶ ὑπ' αὐτὴν κατὰ τὸ δυτικὸν ἄκρον τοῦ ὄρυγματος σκάμματα

ἐν τῷ πύρῳ βάθους 0,20 μ., σποράδην δὲ ὄστᾶ οὐχὶ κεκαυμένα, προσέτι τεμάχια τινὰ κεκαυμένων ὠμῶν πλίνθων καὶ τινὰ συντρίμματα τοιχογραφημάτων κατακυλισθέντα ἴσως ἐκ τῶν πρὸς ἀνατολὰς ὑψηλοτέρων μερῶν.

Ἐν τῷ δυτικῷ ἄκρῳ εἰς βάθος δύο περίπου μέτρων εὖρον ὑδραγωγεῖον ἀποτελούμενον ἐκ πηλίνων «σωλήνων» τριπλεύρων (πλ. πυθμένος 0,39 μ., μῆκ. σωλήνος 0,77, ὕψ. τῶν πλευρῶν 0,20, πᾶχ. δὲ 0,04), ὧν αἱ πλάγια πλευραὶ συγκλίνουν ἄνω, συγκεκολλημένων διὰ μίγματος ἐξ ἀσβέστου, τετριμμένων κεράμων καὶ ἄμμου, καὶ καλυπτομένων διὰ πλίνθων τετραγῶνων ἐχουσῶν διαστάσεις 0,29 × 0,30 μ., συγκεκολλημένων δὲ διὰ τοῦ αὐτοῦ πάλιν μίγματος. Τὸ ὑδραγωγεῖον τοῦτο εἶνε βεβαίως ῥωμαϊκῶν χρόνων, ἐπειδὴ τὸ κολλητικὸν μίγμα αὐτοῦ γινώσκουμεν ἐκ Δήλου ὡς ἐν τοῖς ῥωμαϊκοῖς χρόνοις ἐμφανιζόμενον καὶ ἐπειδὴ ὑπεράνω αὐτοῦ τὰ χρώματα ἦσαν κεκινημένα<sup>1</sup>. Ἀμέσως δηλ. ὑπὲρ αὐτό, διήκον ἀπὸ νότου πρὸς βορρᾶν, εὖρον θραύσματα ἀγγείων μυκηναϊκῶν μετὰ μακεδονικῶν καὶ ῥωμαϊκῶν (οὐδὲν ἐρυθρόμορφον ἢ μελανόμορφον), ἐν οἷς τεμάχια πυθμένος ἀγγείου τινὸς ἐκ καθαρωτάτου πηλοῦ κεχρωσμένου ἐρυθροῦ ὡς terra sigillata, ἀλλὰ φέροντος καὶ στίλβον μέλαν βερνίκιον· τὸ ἔσω μέρος τοῦ πυθμένος φέρει προσέτι μεταξὺ τοῦ κέντρου καὶ τῆς περιφέρειας κύκλω γραμμὰς μικρὰς ἐμπεπισμένας δι' ὀδοντωτοῦ τροχοῦ, τὸ δ' ἔξω φέρει ἐγγάρακτα τὰ γράμματα ΓΟ. Εὖρον προσέτι λαιμὸν ἀγγείου μετ' ἐντύπων κοσμημάτων γνωστῶν ὡς μεταγενεστέρων καὶ τὸ καθ' ὕψος ἡμισυ κοίλης προτομῆς παιδὸς γελοιογραφικῆς<sup>2</sup>.



Εἰκὼν 12.

ΕΦΗΜΕΡΙΣ ΑΡΧΑΙΟΛΟΓΙΚΗ 1909.

<sup>1</sup> Ὅτι ὅμως καὶ παλαιότερον ὅμοιοι περίπου σωλήνες ὀχετῶν ἦσαν ἐν χρήσει πρὸς. *Excav. at Phylacopi* σ. 61. Τσοῦντα *Μυκήνας κ. μυκ. πολ.* σ. 29 Burrows, ἔ.ἀ. 9 BSA., XI, σ. 289.

<sup>2</sup> Τῆς προτομῆς ταύτης κοίλης ὀπισθεν καὶ σφριζομένης μόνον εἰς ὕψος 0,07, δημοσιεύω ἐνταῦθα ἔξω τοῦ κειμένου τὴν εἰκόνα (εἰκ. 12).

Κατὰ ταῦτα παρὰ πᾶν τὸ παχὺ μυκηναϊκὸν στρῶμα τῶν χωμάτων, ὅπερ εὐρέθη ἄθικτον ἐνταῦθα ὑπὸ τὸν ῥωμαϊκὸν ὀχετόν, ἐβεβαιώθη, ὅτι τὸ πυρποληθὲν κτίριον δὲν ἐξετείνετο μέχρις ἐδῶ. Τὰ μυκηναϊκὰ ὄστρακα εἶνε συνήθως ἐγγχρωμα, σύγχρονα ὅμως τῶν εὐρεθέντων ἐν τῷ κτιρίῳ ἐκεῖνον καὶ δὴ τῷ κυθίσκῳ (πρὸς πλ. 3 ἀρ. 10). Ἐκ τῆς κλίσεως ὅμως τοῦ ἐδάφους, ἣν ἐπίστρωσεν ἐνταῦθα τὸ ὄρυγμα, γίνεται φανερόν, ὅτι τὸ πυρποληθὲν κτίριον ἔκειτο πλησίον ἐπὶ τόπου δίκην λόφου μεμονωμένου καὶ κατερχομένου ἀποτόμως πρὸς δυσμὰς.

β') Ἄλλο ὄρυγμα ἠνοιξα παρὰ τὴν κρήνην τῶν κρεοπωλείων (εἰκ. 1 ἀρ. 2, εἰκ. 3 Γ) πλησίον τῆς ὁδοῦ Ἐπαμεινώνδου ἀμέσως μετὰ τὸ τελευταῖον πρὸς δυσμὰς νότιον παράπηγμα τῆς ἀγορᾶς καὶ εἰς ἀπόστασιν 33 μ. ἀπὸ τῆς ὁδοῦ Πινδάρου.

Τοῦ ὄρυγματος κάτοψις ἀπεικονίζεται ὑπὸ τῆς εἰκόνας 13· ὁ τοῖχος αα εἶνε νεώτατος, ἐπιπόλαιος,

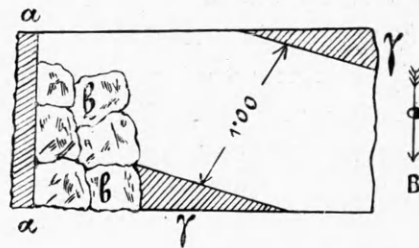

Εἰκὼν 13.

ἀσβεστόκτιστος. Ὁ τοῖχος ββ κεῖται βαθύτερον εἰς βάθος 2,50 μ., εἶνε ἐκτισμένος διὰ λίθων ἀργῶν, ἀλλὰ διὰ τῶν θεμελιῶν ἐξέρχονται χρώματα κεκαυμένα (ὡς καὶ παρὰ τὴν ὁδὸν Πινδάρου κατὰ τὰ σημεῖα εἰκ. 2 Ε), ὑπ' αὐτὰ δὲ στρῶμα (πάχους 0,10-0,15 μ.) μέλαν κεκαυμένον πλήρες μυκηναϊκῶν ὄστράκων, ἐν οἷς καὶ ἄχροα τεμάχια ποτηρίων ὅμοια πρὸς τὰ τοῦ πυρποληθέντος κτιρίου· ὑπὸ τὸ στρῶμα τοῦτο εἶνε οἱ τοῖχοι γγ παράλληλοι σφριζόμενοι μέχρι ὕψους 0,30-0,40 μ. καὶ ἀπέχοντες ἀλλήλων 1,00 μ.

Πλησίον τοῦ αὐτοφουοῦς πύρου εὖρον καὶ προμυκηναϊκὰ θραύσματα.

Ἐκ τοῦ ὄρυγματος τούτου ἐπέισθην, ὅτι τὸ πυρποληθὲν κτίριον ἐκτείνεται καὶ μέχρις ἐνταῦθα.

Ἐπειδὴ ὅμως παραπλεύρως τοῦ τοῖχου αα ὡς καὶ τῆς νοτίου πλευρᾶς τοῦ ὄρυγματος εἶνε ἐπιπόλαιοι τοῖχοι σημερινοί, οὓς δὲν μοι ἐπετρέπετο νὰ



θέσω εις κίνδυνον πτώσεως, δὲν δύναμαι νὰ ἐρευνησω ἀνατολικῶς καὶ νοτίως τοῦ ὀρύγματος πρὸς τελειοτέραν γνῶσιν.

γ') Ἐτερον ὄρυγμα (εἰκ. 1 ἀρ. 3) ἤνοιξα φρεατοειδῆ στενὸν εἰς ἀπόστασιν 19 μέτρων ἀπὸ τῆς ὁδοῦ Πινδάρου καὶ ἐντὸς τοῦ δευτέρου ἀπ' ἀνατολῶν βορείου κρεοπωλείου.

Εἰς μικρὸν βάθος ἐνεφανίσθη καθαρὸν στρώμα μυκηναϊκόν, περιέχον ἄφθονα ὄστρακα κεχρωσμένα ὡς ἐπὶ τὸ πλεῖστον διὰ ζωνῶν, τεμάχια κεκαυμένων λίθων, λείψανα ἐλάχιστα ἐπιχρίσματος, ὅστ' ἀ κεκαυμένα ἢ ἄκαυστα, πύρου σχίδακας πλέον ἢ χειροπληθεῖς, πηλὸν κεκαυμένον ἐρυθρὸν καὶ βαθύ στρώμα ἐρυθροῦ χρώματος, ὅπερ ἂν δὲν ἦτο τοῖχος ἐξ ὠμῶν πλίνθων ἀντιστάς εἰς πᾶσαν τὴν ἐπιμονήν μου, ὅπως ὀρίσω αὐτόν, ἐξ ἄπαντος ὅμως προήρχετο ἐκ διαλύσεως ὠμῶν πλίνθων. Ὡστε ἂν δὲν ὑπάρχη συνέχεια τοῦ πυρποληθέντος κτιρίου ἐν τῷ κρεοπωλείῳ τούτῳ πάντως ὅμως εὐρισκόμεθα ἐν τῇ γειτονίᾳ ἢ ἐντὸς ἀνοικτοῦ τινος χώρου αὐτοῦ. Ἐπιμένω ὅμως πιστεύων μᾶλλον, ὅτι προσέκρουσα εἰς πλινθόκτιστον τοῖχον, ὃν ἔβλαψα ἴσως.

δ') Σημαντικώτερον ὑπῆρξε τὸ ὄρυγμα (πλευρᾶς  $2 \times 2$  μ.), ὅπερ ἤνοιξα (εἰκ. 1 ἀρ. 4) εἰς ἀπόστασιν 17 μ. ἀπὸ τῆς ὁδοῦ Πινδάρου ἐντὸς τοῦ δευτέρου ἀπ' ἀνατολῶν νοτίου κρεοπωλείου. Εἰς βάθος 1 μ. εὗρον τὸν κεκαυμένον συμπαγῆ ἐκ λίθων καὶ πηλοῦ ἐπίπαγον τὸν ἀποτελοῦντα τὸ ἀνώτατον στρώμα εἰς τὰ λοιπὰ ἀνασκαφέντα ὑπ' ἐμοῦ δωμάτια τοῦ πυρποληθέντος κτιρίου. Ἀμέσως ὅμως ὑπ' αὐτὸν προσέκρουσα εἰς σύμπλεγμα τοίχων, ὧν εἰς πάντως βεβλαμμένος, ἐκ λίθων, ἕτερος δὲ ἐκ πλίνθων ὠμῶν. Ἡ κορυφὴ τοῦ πλινθοκτίστου τοίχου ἐβλάβη ἐν μέρει ὑπὸ τῆς ἀνασκαφῆς, ἵνα γείνη δυνατὸν νὰ ἀπομονωθῇ καὶ καταμετρηθῇ ἀβλαβῆς τις πλίνθος. Τὰ μέτρα δὲ τριῶν πλίνθων δεικνύουσι μῆκ. 0,50, πλ. 0,30 καὶ πᾶχ. ἢ ὕψ. 0,12 μ. Διακρίνεται καὶ ὁ πηλός, ὅστις ὡς κολλητικὴ ὕλη συνέδεε τὰς πλίνθους πρὸς ἀλλήλας. Τὸ χῶμα, ἐξ οὗ κατεσκευάσθησαν αἱ πλίνθοι, ἔχει τεμάχια ἀγγείων προμυκηναϊκῶν, οἷα τὰ ἐν τῇ κεραμίτιδι γῆ τοῦ κατωτάτου στρώματος τῶν ὑπ' ἐμοῦ ἀνασκαφέντων μερῶν τοῦ πυρποληθέντος κτιρίου. Διακρίνονται δὲ καὶ τῶν ἐξαφανισθέντων ἀχύρων αἱ θέσεις ἐντὸς τοῦ σώματος τῶν πλίνθων. Ἡ πρόσοψις τῶν ἀπο-

γυμνωθειῶν πλίνθων ἔχει οὕτως, ὥστε νὰ μὴ συμπίπτωσιν οἱ κάθετοι ἄρμοι δύο ἐπαλλήλων δόμων<sup>1</sup>. Ἐνεκα δὲ τοῦ προσκόμματος, ὃ παρεῖχον οἱ εὐρεθέντες ἐνταῦθα τοῖχοι, πάντως ἦτο ἀδύνατον νὰ σκάψωμεν βαθύτερον, ἀλλ' οὔτε καὶ εὐρύτερον, διότι ἐκώλυον οἱ τοῖχοι τοῦ κρεοπωλείου. Κατ' ἀνάγκην λοιπὸν ἔχωσα καὶ τὸ ὄρυγμα τοῦτο εὐρῶν ἐντὸς αὐτοῦ πλὴν ὀστράκων μυκηναϊκῶν μικκύλον φύλλον χρυσοῦ περιφερικὸν διαμ. 0,007.

ε') Ἐτερον ὄρυγμα (εἰκ. 1 ἀρ. 5) ἔσκαψα ἐντὸς τοῦ πρώτου ἀπ' ἀνατολῶν νοτίου παραπήγματος· ἀλλ' ὅτε προὐχώρησα εἰς βάθος ἐνὸς μέτρου καὶ εὗρον τὸ ἀνώτατον κεκαυμένον στρώμα ὡς καὶ ἐν τῷ προηγουμένῳ ὀρύγματι, οἱ ἐργάται εὐρέθησαν ἐν κινδύνῳ ἐξ ἀπειλουμένης πτώσεως τοῦ ἀνατολικοῦ τοίχου καὶ τῆς στέγης τοῦ παραπήγματος. Ἡναγκάσθη λοιπὸν νὰ διακόψω τὴν ἐργασίαν καὶ νὰ χῶσω καὶ τὸ ὄρυγμα τοῦτο.

Ἐκ τῶν ὀρυγμάτων τούτων γίνεται δῆλον, ὅτι τὸ κεκαυμένον κτίριον ἐκτείνεται καθ' ὅλην τὴν ἔκτασιν, ἣν ὀρίζουσι τὰ παραπήγματα τῆς ἀγορᾶς. Ἐπίσης ἐκτείνεται ἐντὸς τῆς οἰκίας Θωμᾶ, ἐπιπολαίως τεθεμελιωμένης ἐπὶ τοῦ ἐπιπάγου, πιθανῶς δὲ καὶ ἐν τοῖς γηπέδοις τῆς οἰκογενείας Λογοθέτου πρὸς Ν συναφῶς τῇ ἀγορᾷ.

### Οἰκοδομική.

Καθὼς εἶπομεν παρεμπιπτόντως, οἱ τοῖχοι (πλὴν τοῦ νεωτάτου EZ) εἶνε τεθεμελιωμένοι οὐχὶ ἐντὸς ὀρυκτῶν στενῶν θεμελιῶν, ἀλλ' ἐπὶ τοῦ φυσικοῦ πώρου ἰσοπεδωθέντος<sup>2</sup>, εἶνε ἐκτισμένοι ἐκ τιτανωδῶν λίθων ἀργῶν, οἷτινες εἰς τὰ κατώτατα θεμέλια εἶνε πως μείζονες, καὶ ἔχουσιν ὡς κολλητικὴν ὕλην πηλὸν ἄνευ ὀρατῶν ἀχύρων. Δὲν συγχωνεύονται δὲ οἱ τοῖχοι δε καὶ κο μετὰ τῶν καθέτων αὐτοῖς· τὸ αὐτὸ δὲ δύναται νὰ λεχθῇ καὶ περὶ τοῦ τοίχου μK ὡς πρὸς τὸ σημεῖον μ (τῆς κατὰ τὸ K συναντήσεως μὴ ἀνασκαφείσης) καὶ περὶ τοῦ τοίχου ΓΔ, τοῦ ψχAw καὶ τοῦ ρτφ<sup>3</sup>. Οἱ τοῖχοι πάντες ἔχουσι πᾶχος 1,15 μ. πλὴν τοῦ ψχAw, ὅστις ἔχει πᾶχος 0,85 μ.

<sup>1</sup> Περὶ τῶν διαστάσεων τῶν πλίνθων ὄρα Schliemann, *Tyrnthe* σ. 244. Dörpfeld, *Troja und Ilion* σ. 37.

<sup>2</sup> Πρβλ. Τσοῦντα Προϊστ. Ἀρχολ. 39.

<sup>3</sup> Πρβλ. Τσοῦντα ἔ. ἀ. 63.

Τὰ ἀποτελέσματα τοῦ πυρὸς (σ. 69 ἐξ.) ἐπὶ τῶν τοίχων δεικνύουσιν, ὅτι τὸ κτίριον εἶχε πολλήν ξυλείαν<sup>1</sup>.

Ἄξισημείωτον εἶναι, ὅτι τὰ κεκαυμένα μέρη τῶν τοίχων δεικνύουσιν ὑπερβολικῶς πολὺν πηλόν, ὡς παρετηρήθη καὶ ἐν ἄλλοις τόποις<sup>2</sup>. Τὸ αὐτὸ δὲ ἐν μείζονι μάλιστα βαθμῶ συμβαίνει εἰς τοίχους, οἵτινες ἦσαν ἐκτισμένοι ἐκ πηλοῦ καὶ σκίρων ἢ σχιδάκων πώρου (σπανίως λίθου ἄλλου) καὶ οὐς ὑπεθέσαμεν (σελ. 75) διατεμνομένους ὑπὸ δοκῶν ξυλοδεσίας κατὰ τὸ παράδειγμα τῶν σημερινῶν *τσαϊμάδων*<sup>3</sup>.

Τοῖχοί τινες ἦσαν ἐκτισμένοι διὰ πλίνθων ὠμῶν ὡς ὁ ἐν τῷ ἀπ' ἀνατολῶν δευτέρῳ νοτίῳ ἴσως δὲ καὶ τῷ δευτέρῳ βορείῳ κρεοπωλείῳ. Τοιοῦτου δὲ τοίχου λείψανα ἦσαν καὶ τὰ ἐπὶ τοῦ μΚ τοίχου εὐρεθέντα τεμάχια πλίνθων ὠμῶν ὑπὸ τὰ ὑψηλότερα χύδην καθαρὰ χρώματα, ἅτινα δεικνύει ἡ εἰκὼν 8.

Ἄλλα μέρη τοῦ κτιρίου καὶ δὴ τὰ ὑψηλότερα ἦσαν πιθανῶς κατὰ μέγα μέρος ξύλινα, ὡς συνάγεται ἐκ τοῦ πλήθους τῶν ἀνθράκων καὶ τῆς καύσεως τῶν λίθων καὶ τοῦ πηλοῦ.

Κατὰ ταῦτα, ἂν παραλίπωμεν τοὺς παλαιούς τοίχους νξωΒ, ζζ, Μ καὶ Ξ ὡς καὶ τὸν νεώτατον ΕΖ, ἐκ τῶν λοιπῶν τῶν ἀνασκαφέντων ἤδη οἱ θεμελιώδεις εἶνε οἱ τρεῖς τοῖχοι γμ, Γπ καὶ Δσ. Διὰ τῶν δύο πρώτων τοίχων καὶ τῶν τεμνόντων αὐτοὺς παραλλήλων δὲ καὶ κο ἐσχηματίσθη τὸ δωμάτιον εδοκΓ. Διὰ τῆς προσεκβολῆς δὲ τοῦ γμ πέραν τοῦ μ καὶ διὰ τοῦ μΚ σχηματίζεται πιθανῶς τὸ δωμάτιον, ἐν ᾧ εὐρέθησαν ὡς κυριώτατον εὐρημα τὰ τοιχογραφήματα, καὶ ἕπερ δὲν ἀνεσκάφη εἰσέτι ὀλόκληρον. Μεταξὺ τῶν δύο τούτων δωματίων ὑπάρχει διάδρομος πλάτους ἴσου πρὸς τὸ πάχος τῶν τοίχων ἤτοι 1,15 μ., ὅστις διαθεῖ καὶ τὴν βορείαν πλευρὰν τοῦ δωματίου ΕδοκΓ'. Οἱ διατέμνοντες τὸν διάδρομον εἶνε οἱ σχηματίζοντες τὰ δωμάτια κύριοι τοῖχοι πλὴν τοῦ Αωψχ, ὅστις

<sup>1</sup> Πρβλ. Τσοῦνταν, *Μυκήναις* σ. 46.

<sup>2</sup> Ξανθοῦδιδης, *Ἀθηνᾶ* 16 (1904) σ. 314, 319, 331, 346-7, 368, *Ἐφ. Ἀρχ.* 1906 σ. 119, 126

<sup>3</sup> Περὶ τοιοῦτων πλινθοκτίστων τοίχων ποιῶμαι λόγον ἐν τῇ *Ἀρχαιολογικῇ Ἐφημερίδι* 1904 σελ. 122. Πρβλ. Dörpfeld, *Troja und Ilion* σ. 40, 90 ἐξ. *BSA* VII, σ. 106, 111-113. VIII, 35, 64. Burrows, *The Discoveries in Crete* 1908 σελ. 7-8 *Mon. Ant.* XII, 79. Lagrange, ἔ. ἀ. 23.

εἶνε βεβαίως προσθήκη εἰς τὸ ἀρχικὸν σχέδιον τοῦ κτιρίου, οὕτινος τὴν ἀρμονίαν διαταράσσει.

Πρὸς τοὺς διαδρόμους δὲ τούτους ἴσως ἐξέβαλλον αἱ θύραι τῶν δωματίων (πρβλ. σελ. 76). Τοιοῦτους στενοὺς διαδρόμους ἔχει καὶ τὸ ἀνάκτορον τῆς νήσου Γουλᾶ ἐπὶ τῆς Κωπαίδος καὶ τὰ κρητικὰ ἀνάκτορα.

Εἶνε ἐπὶ τοῦ παρόντος δύσκολον νὰ ἐννοήσωμεν, διατί εὐρέθη ἐπὶ τοῦ φυσικοῦ πώρου καὶ ὑπὸ τὸ κεκαυμένον στρώμα ἢ ἄργιλλος μετὰ τῶν ὀπτῶν πλίνθων. Ἴσως οἱ κτίσαντες τὸ κτίριον ἐπὶ τῶν παλαιῶν ἐρειπίων, ἅτινα ἀντιπροσωπεύουσιν οἱ τοῖχοι ζζ' καὶ νξωΒ, ἐξέτειναν τὸ σχέδιον αὐτοῦ πρὸς βορρᾶν, ἔνθα τὸ ἔδαφος ἀνηφορίζει. Ὅπως ἐπιτύχῃσι δὲ ἐπίπεδον ἐπιφάνειαν τοῦ δαπέδου τοῦ κτιρίου<sup>1</sup> ἐκάλυψαν τὰ παλαιὰ ἐρείπια διὰ τῆς κεραμίτιδος γῆς, ἥς τὸ ὕψος εἶνε περίπου 1 μέτρον καὶ ἀντιστοιχεῖ πρὸς τὸ ὕψος, εἰς ὃ εὐρίσκεται ἡ ἐπιφάνεια τοῦ φυσικοῦ πώρου πρὸς βορρᾶν ὑπὸ τὴν οἰκίαν Θωμᾶ, ὡς τοῦτο φαίνεται ἐκ τῶν ὑπολειφθέντων καὶ φανερῶν ἐνταῦθα πρὸς τὴν ὁδὸν Πινδάρου θεμελιῶν (εἰκ. 3 Ε). Ἐσκέφθη, ὅτι ἡ κεραμίτις γῆ ἴσως προέρχεται ἐκ πλίνθων ὠμῶν παλαιότερου κτιρίου διαλυθεισῶν διὰ τοῦτο περιέχει καὶ ὄστρακα προμυκηναϊκά. Τὴν αὐτὴν δὲ καταγωγὴν θὰ ἔπρεπε νὰ ἔχῃσι καὶ αἱ ὀπταὶ πλίνθοι, ἅτε ἐν αὐτῇ εὐρεθεῖσαι. Ἄλλὰ ἐπειδὴ καὶ αἱ βέβαιαι ὠμαὶ πλίνθοι τοῦ κτιρίου περιέχουσιν ὅμοια ὄστρακα, ἴσως προέρχονται πάντα ταῦτα τὰ χρώματα ἐκ τινος μέρους, ἕπερ ἀπετελεῖτο ἐκ προσχώσεων παλαιότερων. Θὰ ἐδεχόμεν προσέτι, ὅτι πιθανὸν ἢ κεραμίτις γῆ νὰ προῆλθεν ἐκ διαλύσεως ὠμῶν πλίνθων τῶν τοίχων τοῦ καέντος κτιρίου ἢ καὶ ἐκ χωματίου πατώματος αὐτοῦ ἐπικεκαλυμμένου διὰ τῶν ὀπτῶν πλίνθων, ἂν δὲν εὐρίσκοντο, ὡς εὐρέθησαν, ἀκέραιοι ἐν τῇ στρογγυλότητι αὐτῶν οἱ ἑτερόστομοι ἀμφορεῖς ἐν τῇ γωνίᾳ ΛΗΘ ἐπὶ τῆς ἀργίλλου. Ὅστε ἐν τῷ χώρῳ τούτῳ ἢ ἄργιλλος ἦτο τὸ δάπεδον τῆς ἀποθήκης τῶν ἀγγείων. Τὸ γεγονός τοῦτο μὲ ἀπέτρεψε καὶ ἀπὸ ἄλλης τινὸς σκέψεως. Ἐν τῇ πρὸς Α προσεκβολῇ τῆς παρὰ τὸ ο ὀπῆς εὐρον ἀνθράκας ἐκ δοκοῦ καίσεως. Τοιαύτη δὲ δοκός, ἂν ἐσφηνοῦτο ἐντὸς τῆς ὀπῆς, θὰ ἐμαρτύρει πιθανῶς, ὅτι εἰς τὸ ὕψος τῆς ὀπῆς ἦτο πάτωμα

<sup>1</sup> Πρβλ. *BSA* (1902 3) σ. 358.

τῆς οἰκίας. Ἄλλ' ἢ ὀπὴ κεῖται 0,20 μ. ὑψηλότερον τῆς ἐπιφανείας τῆς ἀργίλλου, ὥστε τόσον μόνον ὕψος θὰ ἠδύνατο νὰ ἔχη ὁ μεταξὺ τοῦ πατώματος καὶ τῆς ἀργίλλου χῶρος. Ἄλλ' ἂν τὴν διάταξιν ταύτην δεχθῶμεν καὶ διὰ τὸν χῶρον ΛΗΘ, ὡς ἀπαιτεῖ ἡ ἐνότῃς τῆς θεμελιώσεως τοῦ κτιρίου, τότε τὸ ὕψος τοῦτο εἶνε ἀνεπαρκὲς ὅχι μόνον διὰ τὴν ἔστω καὶ στενόχωρον κυκλοφορίαν ἀνθρώπων, ἀλλὰ καὶ διὰ τὴν ἐναπόθεσιν τῶν ἑτεροστόμων ἀμφορέων ἐν αὐτῷ· διότι εἷς ἐκ τούτων ἔχει, ὡς εἶπον, διάμερον 0,45 μ., ὥστε οὐδὲ κεκλιμένος θὰ ἐχώρει ὑπὸ τὰ πάτωμα. Ἔνεκα τούτου θὰ μείνη ἀμφισβητήσιμον τὸ ζήτημα τῆς ἀργίλλου ἐν παραβολῇ πρὸς τὰς ὠμάς πλίνθους τοῦ κτιρίου, μέχρις ὅτου προχωρήσῃ ἐπαναλαμβανομένη ἢ ἀνασκαφή, ὥστε νὰ ἔχωμεν πλείονα δεδομένα καὶ γενικωτέραν ἀντίληψιν τῶν πραγμάτων.

Ὁ θάλαμος λοιπὸν ΘΗΛ πρέπει νὰ ἦτο ὑφόροφος, ἀνάλογα δὲ καὶ τὰ λοιπὰ ἀνασκαφέντα δωμάτια ἔνεκα τῆς ἐνότῃς τοῦ κτιρίου. Ἐν αὐτοῖς ἀπέτιθεντο διάφορα πράγματα καὶ σκευή, ὡς ἔλαιον καὶ οἶνος ἐν τοῖς μεγάλοις ἑτεροστόμοις ἀμφορεῦσι, καὶ ἀγγεῖα ἀμεταχειρίστα, ὧν εἶχον πλουσίας ἀποθήκας, ὡς εἶχον καθ' Ὀμηρον πλοῦτον πέπλων καὶ ἐνδυμάτων (Ἰλ. ω, 288). Φαίνεται δέ, ὅτι, ὡς ταῦτα ἐτίθεντο ἐν φωριαμοῖς καὶ χηλοῖς, οὕτω καὶ τὰ μικρὰ ἀγγεῖα ἐτοποθετοῦντο ἐν θήκαις<sup>1</sup> καὶ διὰ τοῦτο εὐρέθησαν μὲν καὶ σποράδην, ἀλλ' ἐνιαχοῦ, ὡς ἐπὶ τοῦ τοίχου μΚ, εὐρέθησαν ὡς ἐν φωλεᾷ. Τοιοῦτος τις δέ, ὡς τὰ ἰσόγεια δωμάτια ταῦτα, πρέπει νὰ ἦτο ἴσως ὁ ὑφόροφος εὐρύς θάλαμος τοῦ Ὀδυσσεῶς (Ὀδ. β, 337)

« ὁ δ' ὑφόροφον θάλαμον κατεβήσαστο πατρὸς  
εὐρύν, ὅθι νητὸς χρυσοῦς καὶ χαλκὸς ἔκειτο  
ἐσθῆς τ' ἐν χηλοῖσιν ἄλλις τ' εὐώδες ἔλαιον·  
ἐν δὲ πίθῳ οἴνῳ παλαιοῦ ἠδυπότοιο  
ἔστασαν ἄκρητον θεῶν ποτὸν ἐντὸς ἔχοντες  
ἐξείης ποτὶ τοῖχον ἀρηρότες . . .

244 κληισαὶ δ' ἔπεσαν οανίδες πυκινῶς ἀραρυῖαι  
δικλίδες »<sup>2</sup>.

<sup>1</sup> Ἄν δὲ αἱ χηλοὶ καὶ τὰ κιβώτια ἐτοποθετοῦντο ἀληθῶς πρὸς ἀποφυγὴν τῆς ὑγρασίας ἐπὶ ὑψηλῆς σανίδος<sup>1</sup>.

<sup>1</sup> Ἰλ. Π, 225-8. 254.

<sup>2</sup> Πρβλ. Ὀδ. ν, 10. Ἀθηναῖον 1904, 357. Ἐφ. Ἀρχ. 1885, 32. 1891, 24, 29.

<sup>1</sup> Ὀδ. φ. 51: ἡ δ' ἄρ' ὑφ' ὑψηλῆς σανίδος βῆ. ἔνθα δὲ χηλοὶ  
ἔστασαν, ἐν δ' ἄρα τῆσι θυώδεα εἶματα ἔκειτο,  
Ἐανθουδίδης, Ἐφ. Ἀρχ. 1904, 11.

τότε μόνον ἰσόγειός τις ἢ ὑπόγειός πως θάλαμος δύναται νὰ ἔχη ὑγρασίαν καὶ νὰ ἐπιβάλη τοιαῦτα προφυλακτικὰ μέτρα. Τοιοῦτος δὲ ἀληθῶς ἰσόγειος θάλαμος εἶνε ἐνταῦθα.

Τὰ ξύλα λοιπὸν, ἅτινα ἐκάησαν ἐπὶ τῆς κεραμίτιδος γῆς καὶ ἐπυρπόλησαν καὶ τοὺς παρακειμένους τοίχους ἀπὸ τινος σημείου περὶ τὰ 0,20 μ. ὑψηλότερον, προσέρχονται ἐν μέρει μὲν ἐκ τῆς ξυλοδεσίας τοίχων πλινθοκτίστων, ἐν μέρει δὲ ἀπὸ τοῦ ὑπερκειμένου πατώματος τῶν ὑφορόφων θαλάμων ἢ καὶ τοῦ δώματος τῆς στέγης. Ἄν ὁ ἐνταῦθα ὑπόγειος θάλαμος εἶχε θύραν ὀρθίαν ἢ ἂν διὰ «καταπακτῆς» καὶ κλίμακος κατήρχοντο εἰς αὐτὸν ἐκ τοῦ ἄνω πατώματος<sup>1</sup>, δὲν δύναται νὰ ῥηθῆ ἀπὸ τοῦδε. Τὸ δεύτερον φαίνεται πιθανώτερον.

Ὅπως χωρήσωμεν ἐτι περαιτέρω, θὰ ἐξετάσωμεν τὰ πολλαπλᾶ στρώματα τῶν ἐπιχρισμάτων εἴτε τοιχογραφημάτων καὶ τῶν χωμάτων τοῦ δωματίου τοῦ κειμένου δυτικῶς πέραν τοῦ τοίχου μΚ, ἐφ' ὅσον τοῦτο ἐσκάφη. Ἐνταῦθα, ὡς εἶπομεν (σ. 77 ἐξ.), ἐπὶ τῆς κεραμίτιδος γῆς εὐρέθησαν κατὰ σειρὰν α') ἀνθρακοῦχον στρώμα μετὰ πολλῶν ἀγγείων, οὐδεμιᾶς δὲ ψηφίδος τεχνητῆς· β') πυκνὰ τεμάχια εὐθρύπτων καὶ καλλιτέχνων τοιχογραφημάτων ἐπὶ μαρμαροκονίας μετ' ἀσβέστου, ὡς κρίνω ἐγὼ αὐτὸς μὴ γενομένης εἰσέτι χημικῆς ἢ ἄλλης ἐξετάσεως· γ') χώματα καὶ ἄμμος· δ') παχέα ἐπιχρίσματα ἢ ἀσβεστόματα καὶ χώματα καὶ ἄμμος μετ' ἀγγείων καὶ χανδρῶν· ε') στρώμα ἀνθρακοῦχον παχὺ καὶ ς') ἐπίπαχος κεκαυμένος. Ἄν ἡ κατάστασις αὕτη ὑποτεθῆ ἰκανῆ πρὸς τῆς περαιτέρω ἀνασκαφῆς νὰ στηρίξῃ εἰκασίας, τότε λαμβανομένης τῆς κεραμίτιδος γῆς ὡς δαπέδου τοῦ δωματίου, οἱ ἀνθρακες προέρχονται ἐκ τῶν ξύλων τοῦ πατώματος τοῦ ὑπερκειμένου θαλάμου, ὅστις ἐκοσμεῖτο διὰ τῶν καλλιτέχνων τοιχογραφημάτων. Εἶνε πιθανόν, ὅτι ταῦτα ἐκόσμουσαν τοὺς τοίχους, ἐπειδὴ ὑπάρχουν πολλὰ θραύσματα συναφῆ, ὧν ἡ ἄκρα προσεκολλᾶτο εἰς σανίδα πλαισιοῦσάν ποτε θύραν τινὰ ἢ παράθυρον. Παράλληλοι δὲ πρὸς τὴν σανίδα ἦσαν αἱ διαφορόχρωμοι γραμμαὶ αἱ κοσμοῦσαι τὰ τεμάχια ταῦτα καὶ τεματιζοῦσαι τὸ ἔδαφος τοῦ γραπτοῦ τοίχου. Τινὰ τῶν λοιπῶν τοιχογραφημά-

<sup>1</sup> Πρβλ. Bosanguet, BSA 8 (1901-2) 306. Τσοῦντα, Μυκήνας 44. Ἐανθουδίδης, Ἐφ. Ἀρχ. 1906. 124. Ὅρα καὶ ἀνωτ. Ὀδ. β, 337.



των, φέροντα διαφοροχρώμους συγκεντρικούς κύκλους, ἴσως ἦσαν ἐπὶ τῆς ὀροφῆς τοῦ θαλάμου, ἀλλὰ τοῦτο εἶνε εἰκασία ἔχουσα ὡς μόνον στήριγμα τὴν διαφορὰν τῆς διακοσμῆσεως τῶν τεμαχίων τούτων ἀπὸ τῶν λοιπῶν καὶ τὸ ἐπ' αὐτῶν στρώμα χρωμάτων καὶ ἄμμου, ὅπερ κάλλιστα δύναται νὰ προέρχεται ἐκ χωματίνης ὀροφῆς· τοιαύτη δ' ὀροφή πιθανῶς ἦτο γραπτή. Λευκά τινα ἐπιχρίσματα, ἔχοντα ὄψιν ἐλαφρῶς τραχεῖαν μετὰ ἰνωδῶν γραμμῶν ἐκ τῆς σπαθίδος, ἦσαν ἴσως ἐκ μερῶν τοῦ τοίχου κεκαλυμμένων ποτὲ ὀπισθεν ξυλίνων κινητῶν ἐρμαρίων καὶ διὰ τοῦτο οὔτε διὰ τοῦ τελευταίου γαλακτώματος ἐπεχρίσθησαν οὔτε ἐχρῶσθησαν. Τὸ τέταρτον πρὸς τὰ ἄνω στρώμα, τὸ περιλαμβάνον τὰ χονδρὰ ἀσβεστώματα καὶ ἀργεῖα καὶ χάνδρας, ἀφ' οὗ χωρίζεται ἀπὸ τοῦ δευτέρου διὰ χρωμάτων καὶ ἄμμου, πρέπει νὰ ἀνήκει εἰς ὑψηλότερον θάλαμον, ὅστις θὰ εἶχεν ἐπεστρωμένον τὸ δάπεδον διὰ τῶν ἀσβεστωμάτων καὶ ἴσως ἦτο γυναικῶν, ἀν αἱ χάνδραι ἀνήκωσιν εἰς γυναικεῖα κοσμήματα. Ἐκ τῆς στέγης τοῦ θαλάμου καὶ τῆς ὄλης οἰκίας προέρχονται τότε τὰ ξύλα τὰ ἀποτελέσαντα τὸ ἀνώτερον παχὺ στρώμα, ὑπὲρ τὸ ὁποῖον ἐπυρακτώθησαν οἱ πεσόντες τοῖχοι. Ὅτι δὲ διόροφοι (τρίπατοι) οἰκίαι δὲν ἦσαν ἄγνωστοι κατὰ τὴν τελευταίαν περίοδον τοῦ μυκηναϊκοῦ πολιτισμοῦ (τελευταία μινωϊκὴ περίοδος)<sup>1</sup> ἀποδεικνύουσιν οἱ ἐκ πορσελάνης πινακίσκοι τῆς Κνωσσοῦ, οἱ ἀπεικονίζοντες τοιαύτας οἰκίας<sup>2</sup> καὶ τὰ ἐρείπια τῆς ἐν Γουρνιᾷ μινωϊκῆς πόλεως<sup>3</sup>.

Ἡ διάταξις ὁμοίως αὕτη ἄγει εἰς σπουδαῖον πόρισμα· ὅτι δηλ. τὸ κτίριον τῶν Θηβῶν καθὼς καὶ τὸ ἐν τῇ νησίδι Γουλιτῆς τῆς Κωπαίδος γνωστὸν ἀνάκτορον<sup>4</sup> διαφέρει τῶν Πελοποννησιακῶν ἀνακτῶ-

<sup>1</sup> Ὁ λεγόμενος μυκηναϊκὸς πολιτισμὸς ἀποτελεῖ μέρος εὐρυτέρας χρονικῆς περιόδου περιλαμβανούσης πολιτισμὸν, οὗ ἡ κυρίως ἔδρα εἶνε αἱ ἄκται καὶ νῆσοι τοῦ Αἰγαίου πελάγους. Τοῦτον τὸν πολιτισμὸν καλοῦμεν μινωϊκὸν ἢ αἰγαῖον. Οὗτος διηρέθη εἰς τρεῖς περιόδους, ἐκάστη δὲ τούτων ὑποδιηρέθη εἰς τρεῖς ὑποδιαιρέσεις. Εἰς τὰς τρεῖς δ' ὑποδιαιρέσεις τῆς τελευταίας περιόδου ἀνήκει ὁ λεγόμενος μυκηναϊκὸς πολιτισμὸς καὶ εἰς αὐτὰς κατανέμονται τὰ ποικίλα προϊόντα αὐτοῦ. Evans, *Essai de classification des époques minoennes* σ. 5 ἐξ. E. Hall, *The decorative art of Crete in the bronze age* 1907 σ. 47. Ξανθοῦδίδης, *Ἀθηνᾶ* 1904 σ. 379. Burrows ἐ. ἀ. 40 ἐξ. 85 Lagrange ἐ. ἀ. 26 ἐξ.

<sup>2</sup> BSA, 8 (1901 2) σ. 15, 17.

<sup>3</sup> Burrows. ἐ. ἀ. σ. 20, 27· πρὸς. Ξανθοῦδίδης, *Ἀθηνᾶ* 16 (1940) σ. 311, 345, 352, 355, 362, 396, 404. Lagrange ἐ. ἀ. 13, 15.

<sup>4</sup> BCH, 1897.

ρων, ὁμοιάζει δὲ πρὸς τὰ κρητικά. Τὰ πελοποννησιακὰ εἶνε κατ' ἐξοχὴν ἰσόγεια κτίρια, ἔχοντα μέγαρον μετὰ κεντρικῆς ἐστίας, ἐν ᾧ τὰ κρητικά ἀποτελοῦνται ἐκ διαφόρων ἀρχιτεκτονικῶν συμπλεγμάτων καὶ πλειόνων ὀρόφων<sup>1</sup>.

Ἡ στέγη τοῦ κτιρίου, ἐλλειπούσης πάσης κεράμου, ἦτο βεβαίως διὰ χρώματος, ὅπερ δὲν ἦτο πρωτοφανὲς οὔτε παρὰ τοῖς ἀρχαίοις<sup>2</sup> οὔτε παρὰ τοῖς νῦν Ἑλλησι.

### Τοιχογραφήματα.

Εἰς τὰ μέχρι τοῦδε γνωστὰ τοιχογραφήματα ἐκ Θήρας, Τίρυνθος, Μυκητῶν<sup>3</sup>, Φυλακωπῆς<sup>4</sup> Κρήτης<sup>5</sup> καὶ Ὀρχομενοῦ<sup>6</sup> προστίθενται νῦν τὰ τῶν Θηβῶν.

Ἐμνημονεύθη ἀνωτέρω (σελ. 88-9) εἶδός τι παχέων ἐπιχρισμάτων ἢ ἀσβεστωμάτων, ἅτινα ὑπελήφθησαν ὡς προερχόμενα ἐκ τοῦ δαπέδου τοῦ ἀνωτάτου ὀρόφου, τοῦ γυναικῶνος. Ταῦτα ἔχουσι πάχος ἐξικνούμενον μέχρι 0.10 μ. Τὰ ἀσβεστώματα ταῦτα, οὐδετέραν ὄψιν ἔχοντα ἐπίπεδον, περιέχουσι μεγάλους κόκκους ἄμμου ἢ καὶ λιθάρια μικρά, προσέτι δὲ συντρίμματα λεπτοτέρων (μέχρι 0,02 μ.) σκληροτάτων καὶ λειοτάτων ἐπιχρισμάτων φερόντων ἐπὶ τῆς ἐτέρας ἐπιφανείας συνήθως μὲν ἐρυθρὸν «πομπηϊανόν» χρῶμα<sup>7</sup>, ἐνίοτε δὲ κυανοῦν. Ἀμφότερα τὰ χρώματα ἐτέθησαν πιθανῶς ἐφ' ὑγροῖς, διεπότισαν τὴν ἐπιφάνειαν καὶ εἶνε ἀνεξίτηλα. Ταῦτα τὰ ἐπιχρίσματα ἐν τεμαχίοις εἶνε συνεζυμωμένα ἀτάκτως μετὰ τῆς ἄμμου καὶ συγκεκολλημένα δι' ἀσβέστου, ἐν ᾗ συνανεμίχθησαν, ὡς φαίνεται. Τὸ ἀποτελούμενον ὅλον δὲν εἶνε τόσο σκληρόν, ὅσον τὰ ἐν αὐτῷ μικρὰ ἀσβεστοχρίσματα, ἔχει δὲ ἀμφοτέρας τὰς ὄψεις κεκαλυμμένας ὑπὸ χρωμάτων ἢ τὴν ἐτέραν ὑπὸ πηλοῦ ἀναμίχτου μετ'

<sup>1</sup> Mackenzie, BSA, XI-XII «Cretan palaces and Aegean civilisation». Lagrange ἐ. ἀ. 23 ἐξ. Burrows ἐ. ἀ. 163 ἐξ. 181.

<sup>2</sup> Τσούντας, *Ἐφ. Ἀρχ.* 1891, 8 ἐξ. *Μυκήναι* 34, 46 ἐξ. 188 9, 201. Dörpfeld, *Troja und Ilion* 40 ἐξ. Bosanquet, BSA, X (1903-4) 205.

<sup>3</sup> Τσούντας, *Ἐφ. Ἀρχ.* 1887, 160. *Μυκήναι* 33 ἐξ. 187 9. Schliemann, *Tirynthe* 277 ἐξ. 326 ἐξ.

<sup>4</sup> *Excav. at Phylakopi* 17, 70 ἐξ. καὶ πίν.

<sup>5</sup> *Ἀθηνᾶ* 1904, 392.

<sup>6</sup> Bulle, *Oreghomenos* 71 ἐξ., πίν. 28-30.

<sup>7</sup> Πρὸς. Bulle ἐ. ἀ. 70-1, ἔνθα ὅμοια ἐπιχρίσματα ὑπολαμβάνονται, ἴσως οὐχὶ ὀρθῶς, ὡς νεώτερα τῶν μυκηναϊκῶν χρόνων.

ἄμμου. Δέν μοι εἶνε πιθανόν, ὅτι ἡ συζύμωσις ἐγένετο κατὰ τὴν ἡμέραν τῆς καταστροφῆς τοῦ κτιρίου καὶ ὅτι τὸ δάπεδον τοῦ ἀνωτάτου ὀρόφου ἦτο ἐστρωμένον διὰ τῶν σκληρῶν ἐπιχρισμάτων<sup>1</sup>, οὐχὶ δὲ διὰ τοῦ συμμίγματος αὐτῶν. Σήμερον πολλοὶ τῆς Ἑλλάδος καλύπτουσι τὰ ὑπερῶα δώματα διὰ πηλοῦ ἢ διὰ χωμάτων ἀλλοῦ ἄλλης ποιότητος, τὰ δὲ πατώματα διὰ πηλοῦ ἐπαλειφομένου δι' ἀσβέστου ἢ ἐτέρου πηλοῦ καλυτέρας ποιότητος.

Ἐτερον ἐπιχρισμα ἀσβέστου (πάχ. 0,01-0,03) εἶνε λευκὸν ἔχον τὴν κακὴν πλευρὰν ἀνώμαλον ἐπικαθημένην ποτὲ ἐπὶ πηλοχρίστου τοίχου<sup>2</sup>, τὴν δὲ καλὴν ἐλαφρῶς ἀνώμαλον ἕνεκα ἰνωδῶν γραμμῶν οἰοῦναι ἐκ τῆς σπαθίδος ἢ τοῦ τραχέος τριπτήρος, δι' οὗ ἐπεχρίσθη ἢ ἀσβεστός. Ἀνωτέρω ἐξηνέχθη ἢ ὑπόθεσις, ὅτι τοῦτο προέρχεται ἐκ τοῦ θαλάμου τοῦ κοσμουμένου διὰ τῶν καλλιτέχνων τοιχογραφημάτων, ἀλλ' ἐκ τινος μέρους αὐτοῦ, ὅπερ ἐκαλύπτετο διὰ τινος ἐπίπλου ἀναποσπάστου ἀπὸ τοῦ θαλάμου καὶ δὲν ἐπηλείφθη οὐδ' ἐγράφη.

Πλεῖστα ὅμως εἶνε τὰ μνημονευθέντα ὡς καλλιτέχνα τοιχογραφήματα, ἀποδοθέντα ἀνωτέρω εἰς τοὺς τοίχους τοῦ θαλάμου τοῦ πρώτου πατώματος. Πάντα ἦσαν λίαν εὐθρυπτα κατὰ τὸν χρόνον τῆς εὐρέσεως, ἀλλὰ βραδύτερον ἐσκληρύνθησαν, ὅχι ὅμως τόσον, ὅσον εἶνε σκληρὰ τὰ ἐν τῷ ἀνωτέρω περιγραφέντι παχεῖ ἀσβεστώματι συνεζυμωμένα τεμάχια ἐπιχρισμάτων. Ἐχουσι πάχος ποικίλλον μεταξὺ 0,05-0,02 μ. καὶ ὀλιγώτερον. Ἡ ὀπισθεν ἐπιφάνεια ἐπεκολλᾶτο ἐπὶ πηλοχρίστου τοίχου, ἐν ᾧ ἢ πρόσσοφισ εἶνε λεία καὶ κεχρωσμένη διὰ διαφόρων χρωμάτων καὶ γραπτῶν παραστάσεων ἀνθρώπων, ἀνθέων καὶ ἄλλων ἀντικειμένων δυσερμηνεύτων εἰσέτι. Ἡ γραφικὴ ἐργασία φαίνεται πῶς ἔφ' ὑγροῖς, ἀλλ' ἐνίοτε ἐν χρωμα ἐτέθη ἐπ' ἄλλου ξηρανθέντος ἤδη πρότερον, οὕτως ὥστε τὸ ἐπίθετον εἶνε εὐεξίτηλον. Ὡς ἐπὶ τὸ πλεῖστον ὅμως μεγάλα ἐκτάσεις ἐγράφησαν ἐπὶ ξηροῖς<sup>3</sup>· διότι τὰ χρώματα βρεχόμενα καὶ τριβόμενα ἐλαφρῶς ἐξαιλείφονται. Ἐξ αὐτῶν μόνων εἶνε τὰ δείγματα τὰ ἀπεικονιζόμενα ἐπὶ τῶν πινακῶν 1, 2, 3. Συγκολ-

<sup>1</sup> Πρὸλ. τὸν ναὸν τῆς Ἀφαιίας Furtwängler, *Das Heilig. d. Arphaiä* 48, 77.

<sup>2</sup> Πρὸλ. Τσοῦνταν, *Μυκῆναι* 190, περὶ προμυκηναϊκοῦ δὲ κτιρίου ἐν Αἰγίνῃ Στάην *Ἐφ. Ἀρχ.* 1895, 245-6.

<sup>3</sup> Πρὸλ. Α. Φιλαδέλφειος, *Γραφικὴν* 49 ἐξ.

λήσεις τούτων τῶν τοιχογραφημάτων ἐγένοντο ἐλάχισται, τὸ μὲν διότι μικρὸς χώρος τοῦ θαλάμου ἀνεσκάφη, τὸ δὲ διότι δὲν ἦσαν πάντα κεκαθαυμένα ἕνεκα τῆς ψαθυρότητος αὐτῶν, καθ' ὃν χρόνον παρεσκευάσθησαν οἱ πίνακες.

Ἐκ τοῦ συνόλου τῶν τοιχογραφημάτων τούτων πολλὰ ἔχουσιν ἀσφαλῶς ἔδαφος κυανοῦν· ἐπὶ τοιούτου ἔδαφους εἶνε τὸ κρῖνον ἄνθος πίν. 3 ἀρ. 2, τὰ συντρίμματα πίν. 2 ἀρ. 1, 2, 6 καὶ τὰ λείψανα τῆς παραστάσεως ἀνθρώπων πίν. 1 καὶ ἄλλων σχεδίων οἰοῦναι ἐξ ἐνδυμάτων μετὰ ἐρυθρῶν, κιτρίνων καὶ μελαινῶν κυματοειδῶν πτυχῶν. Τούτου τοῦ κυανοῦν ἔδαφος ἔχοντος τοιχογραφήματος τὸ ἄκρον ἐμνημονεύθη ἀνωτέρω ὡς καταλήγον εἰς πέντε κατακορύφους διαφοροχρώμους ταινίας (κυανῆν, μελαιναν, κυανῆν, κιτρίνην, λευκῆν, κυανοῦν ἔδαφος) παραλλήλους πρὸς πλαίσιον θύρας, εἰς ἣν κατέληγε τὸ ἐπιχρισμα μετ' ἀνεχούσης τῆς ἐπιφανείας, κατὰ τρόπον ὅμοιον πρὸς τινὰ ἐν τῷ ἐν Ἀθήναις Ἐθνικῷ Ἀρχαιολογικῷ Μουσείῳ ἀποκείμενα τεμάχια τοιχογραφημάτων ἐκ Φυλακωπῆς τῆς Μηλοῦ.

Ἄλλα φαίνονται ἔχοντα ἔδαφος λευκὸν ὡς τὸ πίν. 2, 7 δεικνύον πιθανῶς ἐνδύμα κεκοσμημένον φοιδωτῶς ὡς περίπου τὸ τῶν δύο γυναικῶν τοῦ χρυσοῦ δακτυλίου<sup>1</sup> τῶν Μυκηνῶν· ἐπίσης λευκὸν ἔδαφος ἔχει τεμάχιόν τι ἀξιόλογον (εἰκ. 14) εἰκονίζον χεῖρα ἀπὸ τινος σημείου τοῦ πήχεος, φοροῦντος ὑψηλὸν τετραπλοῦν ψέλιον<sup>2</sup> ὅμοιον πρὸς τὸν τριπλοῦν ὄρμον πίν. 1, ἀρ. 6, 7, 8, μέχρι τῶν δακτύλων, οἵτινες εἶνε κεκαμμένοι ἐπὶ τῆς παλάμης δηλουμένων εὐκρινῶς τῶν φαλάγγων καὶ τῶν ὀνύχων. Ἡ σὰρξ τῆς χειρὸς εἶνε λευκὴ ὡς τὸ ἔδαφος, ὅπερ διὰ τοῦτο ἴσως δὲν εἶνε αὐτὸ τὸ ἔδαφος τῆς ὅλης εἰκόνας, ἀλλὰ μέρος γυμνοῦ σώματος, ἐφ' οὗ προβάλλεται ἢ χεῖρ. Τὸ αὐτὸ ἴσως συμβαίνει ἐν ἄλλοις τεμαχίοις, ἐφ' ὧν βλέπομεν κίτρινον ἐπὶ λευκοῦ ἔδαφους· τὸ κίτρινον ἴσως εἶνε ἐνδύμα. Ἐν τῇ εἰκ. 14 ἀριστερὰ εἶνε ἴσως ὁ ἀγκῶν τῆς παριστανομένης πρὸς τὰ δεξιὰ χειρὸς.

Τινὰ ἐπιχρίσματα ἔχουσι τὴν ὄψιν κιτρίνην, ἀλλὰ ἐρυθρὰν, ἀλλὰ δὲ ἐρυθρὰν ἀποκλίνουσαν πρὸς τὸ κίτρινον μετὰ συγκεντρικῶν κυκλικῶν ταινιῶν

<sup>1</sup> Τσοῦνταν, *Μυκῆναι* σ. 63 πίν. 5, 2.

<sup>2</sup> Τσοῦνταν, *Μυκῆναι* σ. 74.

διαφοροχρώμων<sup>1</sup>, ὧν τὰ συστήματα ἐφάπτονται ἀλλήλων διὰ τῆς ἐξωτερικῆς ταινίας. Ταῦτα ἀπεδόθησαν ἀνωτέρω (σ. 89) καθ' ὑπόθεσιν εἰς τὴν ὄροφν τοῦ θαλάμου τοῦ πρώτου πατώματος, ἀλλ' εἶνε δυνατόν νὰ ἀνήκωσι καὶ εἰς ποικίλην τινὰ ταινίαν τῶν ἐπὶ τῶν πλευρῶν τοῦ θαλάμου παραστάσεων.

Ἄλλα τεμάχια ἐπιχρισμάτων δεικνύουσι τὴν ἐπιφάνειαν διηρημένην εἰς ζώνας κεχρωσμένας διὰ κυανοῦ, κεραμεοῦ καὶ μέλανος χρώματος, χωριζομένας δὲ διὰ λευκῶν στικτῶν γραμμῶν κατὰ τρόπον γνωστὸν καὶ ἐκ τοιχογραφημάτων τοῦ Ὀρχομενοῦ ἀποκειμένων ἐν τῷ μουσεῖῳ τῆς Χαιρωνείας<sup>2</sup>, ἄλλα δεικνύουσι οἰονεὶ πτέρυγας (πίν. 2, 6) ὡς τὰ τῆς Τίρυνθος τὰ ἐκτεθειμένα ἐν τῷ μουσεῖῳ Ἀθηνῶν<sup>3</sup>, ἄλλα δὲ ἔχουσι ταινίαν τινὰ βυσσινό-

χρουν, ἐκάτερον τῶν ἄκρων τῆς ὁποίας ὀρίζει ἀνὰ μία χαρακτὴ γραμμῆ, τὸ δὲ ἔδαφος ἐντεῦθεν μὲν εἶνε ἀνοικτὸν ἐρυθρὸν ἐκεῖθεν δὲ κυανοῦν (πίν. 1, 5).

Ἐκ τῶν ἀπεικονιζομένων ἐν τοῖς πίναξιν 1-3 τοιχογραφημάτων ἀξιωματικότερα ἰδίᾳ εἶνε τὸ πίν. 1, ἀρ. 1 δεικνύον τὸ κάτω μέρος χαρίεντος γυναικείου προσώπου βλέποντος πρὸς δεξιὰ καὶ τὸ ἐν τῷ αὐτῷ πίνακι ἀριθ. 2 δεικνύον τὸν ἀριστερὸν ὀφθαλμὸν ἀντωπὸν καὶ μέρος τοῦ μετώπου καὶ τῆς κόμης κεφαλῆς βλεπούσης πρὸς ἀριστερά, ἐπομένως ἐξ ἄλλου ἀνθρώπου ἢ τὸ προηγούμενον πρόσωπον. Ἡ κόμη εἶνε ὁμοία πρὸς τὴν κόμην τῆς ὑπὸ τοῦ Evans εὑρεθείσης ἐν τῷ «μεγάλῳ τῆς βασιλείσης» ἐν Κνωσῷ τοιχογραφίας εἰκονιζούσης γυναικῆ<sup>4</sup>. Εἶνε ὁμοίως ἀναδεδεμένη ἐνταῦθα διὰ ται-

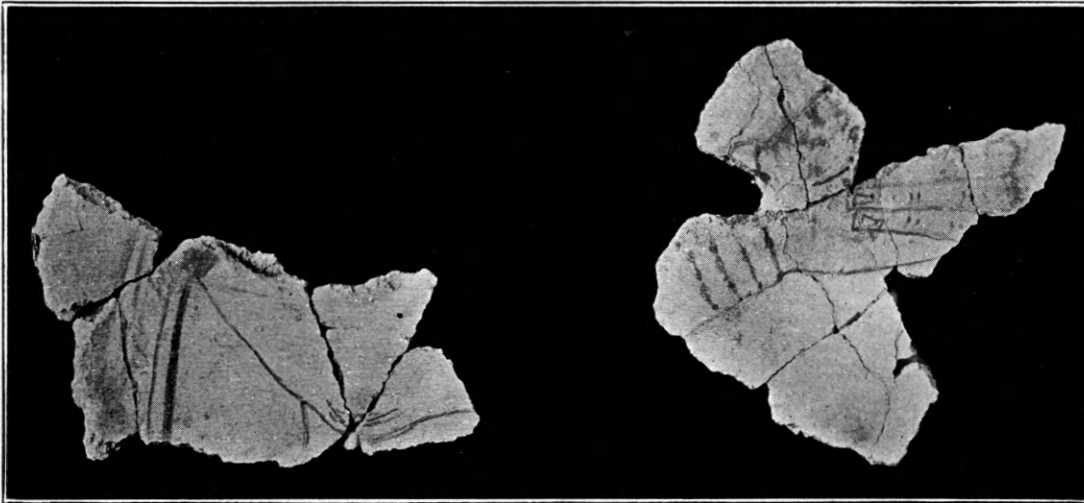

Εἰκὼν 14.

νίας ἐρυθρᾶς ὡς ἡ κεφαλὴ τῶν Μυκηναίων. Ἄμφοτερα τὰ συντρίμματα ταῦτα τῶν θηβαϊκῶν τοιχογραφιῶν δεικνύουσι εὐστάθειαν χειρὸς, σχηματοποίησιν δὲ ἴσως μεῖζονα ἢ ἡ τοιχογραφία τῆς Κνωσοῦ. Ἐκ τῶν αὐτῶν ἢ καὶ ἄλλων «μακροκόμων»

<sup>1</sup> Ἀπὸ τοῦ κέντρου ἢ τάξις εἶνε: ἐρυθρὸν ἔδαφος, λευκόν, ἐρυθρὸν ἔδαφος, βαθύ ἐρυθρὸν, ἐρυθρὸν ἔδαφος, μέλαν, ἐρυθρὸν ἔδαφος, μέλαν.

<sup>2</sup> Bulle, ζ. ἀ. 84.

<sup>3</sup> Ἀριθ. εὑρετ. μυκην. συλλ. 1591, Schliemann, *Tirynthe* πίν. 6, 7, σ. 280 ἐξ.—Ἵτι δὲ πτερωτὰ ὄντα μεγάλα καὶ δὴ σφίγγες καὶ γρύπες ἦσαν τότε γνωστά, πρὸς καὶ Ἐφ. Ἀρχ. 1887, 170 ἐξ. 1888, 142 πίν. 8, 14 καὶ 6, 1902, 5 ἐξ. (Τσοῦντας), Evans, *Prehist. tombs*, 64, Vollgraff *BCH.*, 1904, 386. Lagrange, ζ. ἀ. 87 ἐξ. Paribeni, *Mon. d. Lincei* XIX = Von Duhn, *Archiv f. Relig.* — Wiss. XII, πίν. IV. Πρὸς τὰ πηλινὰ εἰδωλὰ, τὰ ἔχοντα πτερυγοειδεῖς ἀποφύσεις ἀντὶ χειρῶν, ἅτινα εἰκονίζουσι πιθανῶς θεᾶν τινὰ (Τσοῦντας, Ἐφ. Ἀρχ. 1887, 168).

προσώπων εἶνε τὸ τεμάχιον πίν. 1, ἀρ. 9, πρὸς ὃ εἶνε καὶ ἄλλα πολλὰ ὅμοια, δεικνύοντα διαφορὰν πάχους τῶν βοστρύχων ὡς καὶ τὰ Κνωσσία τοιχογραφήματα<sup>2</sup>. Ἐκ κεφαλῆς ἐπίσης βλεπούσης ὁμοίως πρὸς τὰ δεξιὰ εἶνε τὸ τεμάχιον πίν. 1, ἀρ. 3 δεικνύον κυανῆν ταινίαν κατὰ τὴν κόμην. Τὰ τεμάχια πίν. 1, ἀρ. 6, 7, [8;] δεικνύουσι τὸ πρὸς τὸν λαιμὸν μέρος τοῦ στήθους γυναικὸς κατὰ πᾶσαν πιθανό-

<sup>1</sup> *BSA.*, VIII (1901-2) 55 ἐξ. = Mosso, *Excursioni nel Mediterraneo* 1907, 259. Πρὸς. Ἀθηνῶν 1904, 425. Πρὸς. καὶ τὴν ἐκ Μυκηναίων δι' ἀσβέστου πεποιημένην καὶ γραπτὴν κεφαλὴν Ἐφ. Ἀρχ. 1902 πίν. 1-2, σ. 1 ἐξ. 10 (Τσοῦντας), *Μυκῆναι* 69. Πρὸς. καὶ Stais, *Coll. mycen.* 78-9 N° 2470. 163 N° 4575. Ἵτι δὲ ἡ κόμμωσις αὕτη ἐξηκολούθησε καὶ ὕστερον, ὅρα ὀρθοκέραμον ἐκ Θέρμου ἐν Ἐφ. Ἀρχ. 1900, 191 καὶ 194 σημ. (Σωτηριάδης).

<sup>2</sup> Πρὸς. Evans, *BSA.*, VIII, 55. Bulle, *Orch.* σ. 128.



τητα. Τριπλούς ὄρμος ἀπαρτιζόμενος ἐκ ψηφίδων ἐπιμήκων δύο ειδῶν (μέλαν καὶ ἐρυθρὸν χρώμα ἐρμηνεύει τὰς δύο ὕλας) κοσμεῖ τὸν λαιμόν. Ἡ κλωστή τοῦ ὄρμου εἶνε ἐρυθρά<sup>1</sup>. Πρὸ τοῦ στήθους δὲ σφίζονται οἱ στήμονες κρίων, ἅτινα ἐκράτει ἡ γυνή (πρβλ. εἰκ. 14 καὶ τὴν θέσιν τῆς ἀριστερᾶς χειρὸς ἐν τῇ Κνωσίᾳ τοιχογραφίᾳ ἔ.ἀ.). Τὸ ἄνθος πληρέστερον δεικνύεται ἐν τῷ τεμαχίῳ πίν. 3, ἀρ. 2 καὶ ἐν ἐτέρῳ τινὶ μὴ ἀπικονιζομένῳ<sup>2</sup>.

Πάντα τὰ τοιχογραφήματα τῶν Θηβῶν, ἐφ' ὅσον δὲ γινώσκω καὶ πάντα τὰ ἀλλαχοῦ εὑρεθέντα ὅμοια ἢ σύγχρονα, ἐγράφησαν ἅπαξ, ἄνευ δ' ἀνακαινίσεως διειτηρήθησαν μέχρι τῆς ἡμέρας τῆς καταστροφῆς αὐτῶν. Τοῦτο ἀποδεικνύεται ἐκ τῆς ὑπάρξεως ἐνὸς μόνου στρώματος γραπιῶν ἐν ᾧ αἱ πλευραὶ τῆς ἐστίας τοῦ ἀνακτόρου τῶν Μυκηνῶν ὡς καὶ ὑστέρου τινὸς βωμοῦ «ἤρωος» ἐν Ὀλυμπίᾳ, ἐπειδὴ ἔκειντο χαμηλὰ καὶ ἐφθείροντο εὐκόλως εἴτε ἐπειδὴ ὑπῆρχε καὶ ὑστερογενὴς τις θρησκευτικὸς λόγος, ἀνενεοῦντο συχνὰ καὶ διὰ τοῦτο σφίζουσι ἐπάλληλα πλείονα γραπτὰ στρώματα<sup>3</sup>.

Γενικῶς ἐξεταζόμεναι αἱ τοιχογραφίαι δεικνύουσι μετρίαν φυσικότητα περὶ τὴν ἀντιγραφὴν τοῦ ἔξω κόσμου (ἄνθος, ἀνθρώπινα μέρη) καὶ κατὰ τοῦτο εἶνε συγγενεῖς καὶ σύγχρονοι<sup>4</sup> πρὸς τὰ ἀγγεῖα τῆς τελευταίας αἰγείας περιόδου καὶ δὴ τῆς δευτέρας ὑποδιαίρεσεως αὐτῆς, οἷα εὑρέθησαν καὶ ἐν τάφῳ τῶν Θηβῶν ἀνήκοντι εἰς ὁμάδα πλείονων τάφων<sup>5</sup>.

### Ἀγγεῖα πήλινα.

Ἐντὸς τῆς κεραμίτιδος γῆς, ἥτις, ὡς ἐρρήθη ἤδη ἀνωτέρω, κεῖται ὑπὸ τὸ στρώμα τῶν εὐρημάτων τῶν ἀνηκόντων εἰς τὸ πυρποληθὲν κτίριον,

<sup>1</sup> Πρβλ. Ἐφ. Ἀρχ. 1902 σ. 4.

<sup>2</sup> Πρβλ. καὶ τὸ ἐν Κνωσῇ τῆς Κρήτης εὑρεθὲν ἀγγεῖον Evans, BSA, VIII, σ. 91, X, εἰκ. 1, σελ. 7. — JHS., 1903, σ. 189, τὰ μυκηναῖα τοιχογραφήματα *Excavations at Phylakopi* σ. 76, τὴν ἐξ ἐλεφαντίνου ὄστου πλάκα τοῦ Παλαικάστρου Dawkins, BSA., 11 (1904-5) σ. 285 καὶ τὰ χρυσᾶ κρίνα τοῦ Λιμνίου καὶ τοῦ Βόλου Κουρουσιώτης Ἐφ. Ἀρχ. 1906 σ. 232 ἐξ. «Θεῶν» κρατούσαν ἄνθη ὄρα Ἐφ. Ἀρχ. 1900, πίν. 3 σελ. 27, 8, 34 1903 σ. 193 (Ξανθοῦ δίδης) καὶ *Archiv f. Religionswis.* 1904 σ. 146, 7 (Karo). Τσοῦντα Μυκ. κ. μυκ. πολ. πίν. 5, 2 καὶ Ἐφ. Ἀρχ. 1900 σ. 41 ἐξ. Evans, BSA, IX, σ. 127-8 Vollgraff, BCH, 1904, 382

<sup>3</sup> Πρβλ. Τσοῦντα, *Μυκηναῖα* 189. 36.

<sup>4</sup> Mackenzie, JHS. 1903 σ. 194. Πρβλ. κατωτ. σ. 100.

<sup>5</sup> Τὰ κατὰ τὴν ἀνακατῆν τοῦ τάφου τούτου γενομένην ὑπ' ἐμοῦ τῷ 1905 βλέπει ὁ ἀναγνώστης ἐν προσεχεῖ ἄρθρῳ μου.

εὑρέθησαν θραύσματα παλαιότερων ἢτοι «πρόμυκηναϊκῶν» ἀγγείων, ὧν τινὰ εἶνε χειροποίητα, ἄλλα δὲ διὰ τροχοῦ κατεσκευασμένα. Περὶ πάντων δύναται γενικῶς νὰ ρηθῇ ἐπὶ τοῦ παρόντος ὅ,τι λέγει ὁ Σωτηριάδης Ἐφ. Ἀρχ. 1908, 78 περὶ τῆς πρώτης κατηγορίας τῶν προϊστορικῶν χειροποίητων ἀγγείων Φωκίδος καὶ Χαιρωνείας· ὅτι δηλ. εἶνε «μονόχρωμα ἄνευ ἐγγαράξεως ἢ διακοσμῆσεως, πολυειδῆ κατὰ τὸ χρώμα τοῦ πηλοῦ, τουτέστιν ὑποκόκκινα, ὑποκίτρινα, ὑπόλευκα ἢ ἐντελῶς μέλανα, τὴν ἐπιφάνειαν ἔχοντα μηχανικῶς στιλβωμένην». Ὅμοια ἀγγεῖα ὑπῆρχον καὶ ἐντὸς τῶν ὠμῶν πλίνθων, δι' ὧν εἶνε ἐκτισμένοι τοῖχοί τινες τοῦ κτιρίου. Ἐν τῇ κεραμίτιδι γῆ εὔρον προσέτι καὶ ἐν μέλαν μικρὸν τεμαχίον ἐγγάρακτον διασφίζον λευκὸν χρώμα ἐν τοῖς χαράγμασιν, ἀνήκον δὲ εἰς τὴν δευτέραν ἀλλὰ σύγχρονον τῇ πρώτῃ τάξιν τοῦ Σωτηριάδου περιλαμβάνουσαν «μονόχρωμα μέλανα ἐγγάρακτα, τὴν ἐπιφάνειαν ὡσαύτως ἔχοντα μηχανικῶς στιλβωμένην».

Περὶ τῶν ἐν τοῖς κεκαυμένοις ἐρειπίοις εὑρεθέντων μυκηναϊκῶν ἀγγείων ἐλέγχθη ἀνωτέρω, ὅτι εἶνε συντετριμμένα. Δύο μικρὰ μόνον εὑρέθησαν ἄρτια εἰκ. 7, 4 καὶ εἰκ. 15 (πρβλ. σ. 63, δ, σ. 69, 70.1).

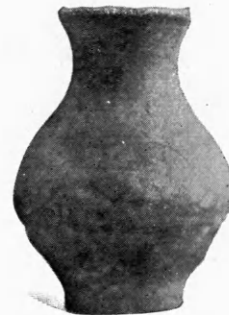

Εἰκὼν 15

Ἄν δ' ἐξαίρεσωμεν τὸν θάλαμον τὸν περιέχοντα τοὺς ἑτεροστόμους ἀμφορεῖς, οἵτινες φέρουσι γραφάς, καὶ ὀλίγα μόνον θραύσματα ἐπίσης γραπτὰ, εὑρεθέντα σποράδην ἐν τοῖς λοιποῖς μέρεσι τοῦ κτιρίου (πίν. 3, 10 σ. 71) μὴ ἀποτελοῦντα δὲ ὅλον τι ἀγγεῖον, τὸ λοιπὸν μέγα πλῆθος εἶνε ἄγραφον.

Οἱ ἑτερόστομοι ἀμφορεῖς εἶνε πέντε πλήρεις συγκολληθέντες ἐκ πολλῶν τεμαχίων, εἰς ἃ ἦσαν διερωγότες, καίπερ διατηρούμενοι ἄρτιοι ἐν τῇ στοργυλότῃ τοῦ σχήματος αὐτῶν ὑπὸ τὴν γεφύρωσιν,

ήν περιεγράψαμεν κατὰ τὸν χώρον ΘΗΛ. Τὸ ὕψος αὐτῶν εἶνε 0,58· 0,49· 0,50· 0,50· 0,47. Ἐτέρου τινὸς εὐρέθη μόνον τὸ ἄνω μέρος ἐν τῷ αὐτῷ χώρῳ ἀλλὰ πρὸς τὸν κρημνὸν αὐτοῦ κατὰ τὴν ὁδὸν Πινδάρου· ὥστε τὸ ὑπόλοιπον ἀπεκόπη κατὰ τὴν βλάβην τοῦ ἐρειπίου πρὸς τὴν κατωφέρειαν. Ἐτέρων τινῶν μικροτέρων, ἀλλ' ἱκανῶς μεγάλων ὁμοίων ἀμφορέων (οὐδεὶς εὐρέθη μικρός, οἷοι οἱ κατὰ τὸ τέλος τῆς μυκηναϊκῆς περιόδου ἐν ἀφθονίᾳ κατασκευαζόμενοι, οὐδὲ λείψανόν τι καὶ ἐλάχιστον τοιοῦτου ἀμφορέως) εὐρέθησαν λείψανα ἐν τοῖς χώροις στρτ καὶ υφγψ. Πάντες εἶνε ἐξ ἀκαθάρτου σχετικῶς πηλοῦ ἐρυθρωποῦ ἐνέχοντος καὶ λιθάρια χαλαζίου, ὡς μόνον δὲ κόσμον φέρουσι γραμμὰς ἢ ταινίας διὰ στίλβοντος χρώματος (βερνικίου) ἐρυθρωποῦ ἢ μέλανος, ὡσάκις ὁ χρωστήρ ἦτο καλῶς βεβαμμένος. Ἀποτελοῦνται ἐκ πλειόνων μερῶν, ἅτινα συνεκρότησεν εἰς ἓν ὅλον ὁ πηλοπλάστης, πάντων δὲ συνθετώτερος εἶνε ὁ μέγιστος (ὑψ. 0,58· εἰκ. 16). Οὗτος ἀποτελεῖται ἐξ ὀκτῶ τεμαχίων· 1) τοῦ ἀνοικτοῦ λαιμοῦ, 2) τοῦ κλειστοῦ λαιμοῦ, 3) τοῦ καλύμματος τοῦ κλειστοῦ λαιμοῦ, 4) τῆς μιᾶς χειρὸς, 5) τῆς ἐτέρας χειρὸς, 6) τοῦ ἄνω μέρους τῆς κοιλίας μετὰ τῶν ὠμων, 7) τοῦ κάτω μέρους τῆς κοιλίας μετὰ τοῦ πυθμένου, 8) τοῦ ἐξέχοντος κυματίου (Wulst), ὅπερ περιβάλλει πρὸς εὐστάθειαν τὸν πυθμένα. Πρὸ τῆς συγκολλήσεως τῶν δύο κοιλιακῶν μερῶν ἐπεχρίσθησαν ταῦτα ἐσωτερικῶς δι' ἀραιᾶς διαλύσεως πηλοῦ πρὸς βύσιν τῶν πόρων, ἀλλ' ἢ διάλυσις τοῦ ἄνω μέρους ἔχει ἐρυθρὸν χρῶμα ἐντονώτερον ἢ ἢ τοῦ κάτω. Ἐν τῇ ἐντονωτέρᾳ ταύτῃ διαλύσει ἔβρεχε τὴν χεῖρα ὁ πλάστης συγκολλῶν τὰ δύο μέρη, σταγόνες δ' αὐτῆς ἔπεσον ἐντὸς κατὰ τὸν πυθμένα καὶ διακρίνονται σαφέσταται. Ὅπου ὑπάρχει συγκόλλησις, διακρίνονται, ἔσωθεν κυρίως, τὰ δύο συγκολλώμενα φύλλα τοῦ πηλοῦ. Ὅπου εἶνε παχὺς ὁ πηλός, διετρήθη ὑπὸ τοῦ δοκίμου ἀγγειοπλάστου οὐχὶ διαμπερῶς, ἵνα μόνον διευκολυνθῇ ἢ καλῇ ὀπτησις τοῦ ἀγγείου<sup>1</sup>. ὑπάρχουσι 15 μὲν ὀπαὶ περὶ τὸ κυμάτιον τῆς βάσεως, ἀνά 4 δὲ εἰς τὰς λαβὰς. Μετὰ τὴν συγκόλλησιν ἐπεχρίσθη τὸ ὅλον ἐξωτερικῶς δι' ἐρυθρολεύκου ἀραιᾶς διαλύσεως πηλοῦ καὶ ἐγένετο ἢ γραφῆ κατὰ τρόπον δηλοῦντα ἢ ἐκ πόσων τεμαχίων συνίσταται τὸ ἀγ-

<sup>1</sup> Πρὸλ. Wolters 'Εφ. Ἀρχ. 1902. σ. 220.

γεῖον ἢ εἰς πόσα μέρη φαντάζεται αὐτὸ διαιρούμενον ὁ πλάστης. Αἱ κάτω δύο ταινίαι χωρίζουσι τὸν πυθμένα καὶ τὸ κυμάτιον αὐτοῦ, αἱ ἀνώτεραι δύο καλύπτουσι τὴν γραμμὴν τῆς συγκολλήσεως τῶν δύο κοιλιακῶν μερῶν, αἱ ὑψηλότεραι δύο ὀρίζουσι τὸν ὦμον τοῦ ἀγγείου, ἀνά μία δὲ ὀρίζει τὴν ἐπὶ τοῦ ὦμου βάσιν τῶν δύο λαιμῶν καὶ τῶν δύο λαβῶν. Ἐκατέρα λαβὴ ὀρίζεται ὡς ἴδιον μέρος δι' ἐλικοειδοῦς γραμμῆς ἐπὶ τῆς ῥάχεως αὐτῆς, ὁ δὲ δίσκος ὁ κλείων τὸν κεντρικὸν λαιμὸν ὀρίζεται διὰ δύο συγκεντρικῶν κύκλων. Ὁ δίσκος ὅμως καὶ αἱ λαβαὶ ὡς ἀναβολεὺς συλλαμβάνονται εἰς ἓν ὅλον διὰ δύο γραμμῶν, αἵτινες ἀναχωροῦσιν ἀπὸ τῆς

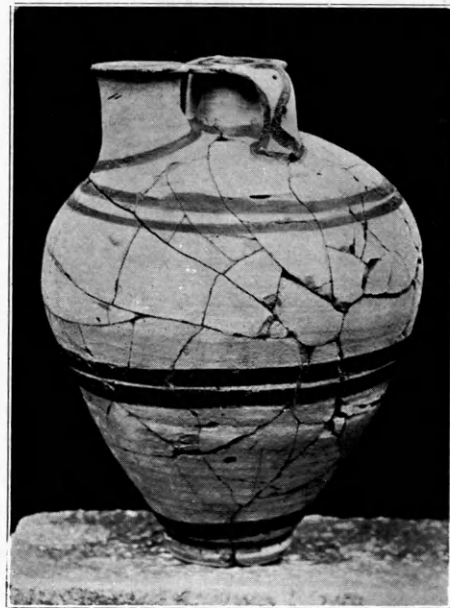

Εἰκὼν 16.

βάσεως τῶν λαβῶν ἐκατέρωθεν τῆς ἐλικοειδοῦς ταινίας καὶ περιθέουσι καὶ τὸν δίσκον. Τὴν αὐτὴν περίπου διακόσμησιν ἔχουσι καὶ οἱ λοιποὶ ἀμφορεῖς, ἴσως ὅμως τὸ πῶμα καὶ αἱ λαβαὶ τούτων εἶνε ἐν πλαστικὸν μέρος πεπλατυσμένον ἐν μέσῳ. Ὁ ἐν τῇ εἰκ. 17 διαφέρει τῶν ἄλλων κατὰ τὴν διακόσμησιν, ἅτε ἔχων ἐπὶ τοῦ ὦμου μίαν ἕλικα γραπτὴν.

Οἱ φρονούντες, ὅτι τὸ σχῆμα τοῦ ἀγγείου τούτου ἐμορφώθη ἐν τῇ μεταλλοτεχνίᾳ κατὰ τὸν χρόνον τὸν ἀπὸ τῆς δευτέρας μεσαιᾶς μέχρι τῆς τελευταίας δευτέρας περιόδου τοῦ αἰγαίου πολιτισμοῦ, δύνανται νὰ ἐνισχυθῶσιν ἐκ τοῦ τρόπου τῆς κατασκευῆς τοῦ ἐν εἰκ. 16 παριστανομένου<sup>1</sup>.

<sup>1</sup> Ὅρα σελ. 99 σημ. 5.

Μεγάλοι έτερόστομοι άμφορείς εύρέθησαν και έν τή άκροπόλει τών Μυκηνηών έξω τών τάφων<sup>1</sup>, έν Κνωσώ<sup>2</sup>, έν Τζαφέρ Παπούρα<sup>3</sup>, έν Ζάκρω<sup>4</sup> και έν τή νεκροπόλει τής Φαιστού. Όμοιότατοι όμως είνε κατά τόν πηλόν, τò χρώμα και τò είδος του κόσμου ó τών Μυκηνηών και οι έν Όρχομενω εύρεθέντες έν τῷ μουσειῳ δὲ τής Χαιρωνείας άποκείμενοι, πάντες άδημοσίεуютι μέχρι τουδε<sup>5</sup>.

Έκ τών λοιπών μορφών τών άγγείων συχνόταται είνε αι ύψίποδες κύλικες, πᾶσαι άγραφοι. Η εικ. 7 άρ. 8 δεικνύει μίαν (ύψ. 0,21, διάμ. άνω 0,18) εύρεθεΐσαν μεταξὺ τών έτεροστόμων άμφορέων, ένθα εύρέθη και τηγανοειδές άγγεϊον (εικ. 7 άρ. 7), οὐ λείπει μέρος τής λαβῆς και τής προχοῆς. Του-



Εικὼν 17.

του ó πηλός είνε λίαν άκάθαρος ένέχων λιθάρια, έν ᾧ ó τών κύλικων είνε καθαρός ώχρολέυκος ή έρυθρωπός και που ύπομέλας. Παραβάλλον τις τήν εικόνα τής κύλικος πρὸς τήν του Κνωσίου πο-

<sup>1</sup> Αριθ. εύρετ. τής μυκην. συλλ. του Έθν. μουσείου 1076. Stais, *Coll. Mycen.* 91.

<sup>2</sup> Evans, *BSA*, IX, 137.

<sup>3</sup> Evans, *Prehist. tombs* 74, 120 έξ.

<sup>4</sup> Dawkins, *BSA*, XI, 281.

<sup>5</sup> Περὶ γενέσεως του έτεροστόμου άμφορέως ύρα Evans, *BSA*, VI (1899-1900), 17. *Prehist. tombs* 120 έξ. Dawkins έ.ά. XI, 281. *Bull. Paletnol. Ital.* XXV, 69. *Monum. d. Lineei* VI 1896, 391. *Dümmeler*, Athen. *Mitteil.* 1886, 37. *Burrows* έ.ά. 88-93. *Jahrbuch. d. d. arch. Inst.* 1907, 207 έξ. 211. «Άσκοειδής» έτερόστομος άμφορεύς έν Ζάκρω *JHS*, 1903, 257. Έν τοίς άνωτέρω εισηγάγομεν τὸ πρῶτον ήδη τὸ ὄνομα έτερόστομος άμφορεύς εἰς δήλωσιν τής *Bügelkanne* τών γερμανῶν ή του *vase à étrier* τών γάλλων. Ό νέος ὄρος δηλοῖ, ότι πρόκειται περι δύο στομάτων, ὧν τὸ έτερον είνε άχρηστον, βεδωμένον.

τηρίου (Evans, *Prehist. tombs*, 124 εικ. 118, 7f) νομίζει, ότι άμφοτέρα ταῦτα τὰ άγγεϊα έξήλθον εκ τής αυτῆς χειρός. Ό Evans (αυτόθι σ. 125) παρατηρεΐ, ότι τὰ ποτήρια ταῦτα μετὰ μιᾶς ή δύο λαβῶν εμφανίζονται έν Κρήτη καθ' ὄν χρόνον εμφανίζεται ό σιδήρος, ήτοι κατά τήν άρχήν τής τελευταίας περιόδου III του αιγαίου πολιτισμοῦ, ένθα άνάγονται τάφοι τινές τής νεκροπόλεως Τζαφέρ Παπούρα έν Κρήτη<sup>1</sup>. Μιμούνται δὲ τὰ ποτήρια ταῦτα μετάλλινα ήτοι χαλκᾶ, χρυσᾶ και άργυρᾶ πρότυπα<sup>2</sup>.

Όχι δλίγα είνε αι ταπειναι φιάλαι, ᾶωτοι (εικ. 7, 4, ύψ. 0,043· διάμ. 0,11), μόνωτοι (εικ. 7, 10, άρυταινοειδές παράδειγμα εικ. 7, 6, ύψ. 0,055, διάμ. 0,125), δίωτοι (έλλιπές παράδειγμα εικ. 7, 9). Μεμονωμένα είνε τὸ τηγανοειδές (εικ. 7, 7) και τὸ μικρὸν άγγεϊον (σελ. 63, δ, εικ. 15, ύψ. 0,06)<sup>3</sup>. επειδή τὸ άγγεϊον εύρέθη κεκλιμένον, ή πληροῦσα αυτὸ οὐσία ήτο ως παχὺ ὑγρὸν παγὲν κατά τήν ένεκα τής κλίσεως χύσιν. Τρεῖς πηλινοι τριπτῆρες ή ὑπερα (εικ. 7, 5, ύψ. 0,08· 0,06· 0,045) προϋποθέτουσι βεβαίως ζύλινα ιγδία. Δυσδιάγνωστον είνε τὸ λείψανον σκεύους εικ. 10· ίσως προέρχεται εκ λαβῆς ή κοιτίας δαντελλοειδοῦς ή κιγκλιδωτοῦ άγγεϊου, οἶα άπαντῶσι συχνὰ ὕστερον μεταξὺ τών «βοιωτικῶν» άγγείων τών λεγομένων συνήθως γεωμετρικῶν<sup>3</sup>.

Έν τῷ χώρῳ ωΑΒΓΔ εύρέθησαν τὰ τεμάχια του συγκολληθέντος έλλιποῦς κυαθίσκου (πίν. 3, άρ. 10). Αν και ό κεκαυμένος έπίπαγος του καταστραφέντος κτιρίου ήτο ένταῦθα βεβλαμμένος και έλλιπής, είνε όμως βέβαιον, ότι ό νεωτερίζων κυαθίσκος οὗτος άνήκει εἰς τὰ σκεῦη του κτιρίου.

Έκ τών άλλων έγχρώμων δστράκων του κτιρίου τὰ πλεῖστα φέρουσιν άπλᾶς ζώνας γραμμικᾶς, τινὰ δὲ σπείρας μετ' έραπτομένων, τὸ κόσμημα πίν. 3, 6, ελάχιστα δὲ διακόσμησιν μετο-

<sup>1</sup> Evans έ. ά. σ. 128 έξ.

<sup>2</sup> Πρὸλ. Schliemann, *Mykenae* εικ. 528. Stais *Coll. Mycen.* σ. 66 εικ.

<sup>3</sup> Ταῦτα εύρίσκονται περι τὸ 600-500 π.Χ., ως φαίνεται εκ τάφων τής Μυκαλησοῦ (άνασκαφαί του Burrows και Jure τῷ 1907. 1908 και 1909) μετὰ «κορινθιακῶν» άρυβάλλων, μελανομόρφων άγγείων επί έρυθροῦ ή λευκοῦ εδάφους και πηλίνων κορῶν, ὧν άλλαι μὲν είνε του συνήθους γυναικειου τύπου τών ταναγραϊκῶν «παπάδων», άλλαι είνε οι «τριποδοικοι» καθήμενοι άναιδεῖς σεληνοί, άλλαι είνε άσπιδηφόροι επί κακοπλάστων ἵππων έπιβαίνοντες άνδρες κλ. άλλαι δὲ τέλος παριστάνουσι πρόσωπα σφόδρα συγγενῆ κατά τήν τέχνην πρὸς τὰ άετώματα του έν Αίγινή ναοῦ τής Αφείας.



ποειδῆ. Τὰ κοσμήματα ταῦτα ἀνήκουσιν εἰς τοὺς χρόνους τῆς τελευταίας αἰγαιᾶς περιόδου II καὶ III.

Ἐκτὸς τοῦ κτιρίου εὐρέθησαν ἐν τῷ ὀρύγματι 1 (εἰκ. 1,1) ὀπισθεν βορείως τοῦ ἠρειπωμένου σχολείου ὑπὸ τὸ πιθανῶς ῥωμαϊκὸν ὑδραγωγεῖον (σελ. 81) τεμάχια μυκηναϊκὰ κεχρωσμένα, ἐξ ὧν εἶνε τὰ ἀπεικονιζόμενα ἐν τῷ πίν. 2, ἀρ. 7, 8, 9. Τὰ ὑπ' ἀρ. 8 καὶ 9 δεικνύουσι πιθανῶς ἀνεμώνας σχημα-



Εἰκὼν 18.

τικὰς ἐν τῇ μονοχρωμίᾳ τοῦ ἀγγειογράφου<sup>1</sup> πολυχρώμους εἶδομεν ἐν τοῖς τοιχογραφήμασι (πίν. 2, ἀρ. 1, 2), ἅτινα ἐχρησίμευον πιθανώτατα ὡς πρότυπον τοῖς ἐγχωρίοις ἀγγειογράφοις. Τὸ ὑπ' ἀριθ. 9 ἀνήκει εἰς τὸ ὕψος τῆς τελευταίας αἰγαιᾶς περιόδου III. Ἐν τῷ ὀρύγματι τούτῳ εὐρέθη καὶ τεμάχιον πηλίνου ἱππαρίου μυκηναϊκοῦ (εἰκ. 18).

### Εὐρήματα ἐκ λίθου ἢ ἐξ ἄλλων ὕλων.

Ἐκ χρυσοῦ εὐρέθη μικρὸν λεπτὸν δισκάριον (σελ. 84) φέρον δύο μικρὰς ὀπὰς κατὰ τὴν περιφέρειαν, χρησίμους πρὸς ἐπιρραφήν τοῦ δισκαρίου ἐπὶ ἐσθήτων πιθανῶς. Εἶνε λεπτότατον καὶ ἴσως δεικνύει, ὅτι πολλὰ ὅμοια λεπτὰ κοσμήματα, ἅτινα συνήθως νομίζομεν, ὅτι ἕνεκα τῆς λεπτότητος αὐτῶν ἦσαν προωρισμένα ὡς ἐντάφια μόνον κτερίσματα, ἐχρησίμευον καὶ εἰς τὸν καθ' ἡμέραν βίον<sup>2</sup>.

Προσέτι εὐρέθησαν ἐλάσματα τινὰ χρυσᾶ συνεπτυχωμένα ἄμορφα (σελ. 79), καλύπτοντά ποτε πιθανῶς ἄλλην ὕλην, παρ' αὐτὰ δὲ ἄμορφα χύματα μολύβδου ὀλίγου, τακέντος βεβαίως κατὰ τὴν πυρκαϊάν καὶ παγέντος ὡς ἔτυχεν.

Οὐδὲν ἄλλο μέταλλον εὐρέθη μέχρι τοῦδε.

Ἐξ ὅστου καὶ θαλασσίων ὀστράκων καὶ μάζης ποιητῆς εὐρέθησαν ἑκατοντάδες τινὲς πλακωδῶν ψηφίδων (εἰκ. 11) κυκλικῶν διατρήτων κατὰ τὸ κέντρον (σελ. 78). Τινὲς εἶνε μείζονες (πᾶσαι αὐταὶ

ἐκ ποιητῆς μάζης) καὶ διαπεπλασμένοι ῥοδακόμορφοι κατὰ τὴν ἐτέραν ὄψιν μόνην, ὅπερ δεικνύει, ὅτι προσηλοῦντο ἢ μᾶλλον προσεράπτοντό που αἱ ψηφίδες αὗται, οὐχὶ δὲ συνείροντο εἰς ὄρμον. Καθ' ὅμοιον τρόπον προσράπτονται ἀργυρᾶ, χρυσᾶ καὶ ἐπίχρυσα νομίσματα καὶ ἄλλα χρυσόχροα δισκάρια ἐπὶ ἱματίων ἢ πέλων καὶ νῦν ἔτι ἐν τῇ καθ' ἡμᾶς Ἀνατολῇ<sup>1</sup>. Τὰ διάφορα μεγέθη τῶν ψηφίδων ἀποδίδει εἰς τὸ φυσικὸν μέγεθος ἢ εἰκὼν 11.

Ἐκ στεατίτου ὑποκυάνου εὐρέθη ἐν κομβίον. Ἐκ σχιστολίθου ἀργιλικοῦ πρασίνου μαλακοῦ εὐρέθη ἡμίεργον πελεκόμορφον (μῆκ. 0,038, πλ. 0,023, πᾶχ. 0,01) σκεῦος (εἰκ. 9), ὅπερ ἦτο ἴσως ἀκόνη<sup>2</sup>, καὶ πυθμὴν σφόδρα λελωθῆμένος ἀγγείου ἐξ ὀφείτου λίθου.

Σπουδαιότατα ὅμως εἶνε τὰ λείψανα λιθίνου (σ. 73) τινὸς θριγκοῦ ἢ διαζώματος τοίχου ἢ πλαισίου θύρας (εἰκ. 7,1-3). Ὁ λίθος εἶνε μάρμαρον (κιπολίτης κατὰ τὸν ὄρισμὸν τοῦ καθηγητοῦ κ. Σκούφου) ὡς ἐπὶ τὸ πλεῖστον κεκαυμένος νῦν, ἐνίοτε μάλιστα μέχρις ἐξασβεστώσεως, ἐφθαρμένος καὶ λευκός, ἢ δὲ εἰργασμένη φιλοκάλως ἐπιφάνεια αὐτοῦ ἐπίσης ἐνίοτε σφόδρα βεβλαμμένη. Ὅπου εἶνε ἀβλαβῆς πῶς δεικνύει λίαν σκοτεινὸν φαιὸν χρῶμα καὶ ἔχει ὁμοιότητα πρὸς τὸν λίθον, ἐξ οὗ εἶνε κατεσκευασμένη ἢ περίφημος στέγη τοῦ θαλαμίσκου τοῦ ἐν Ὀρχομενῷ μινυεῖου θησαυροῦ. Ἡ διακόσμησις τῶν θηβαϊκῶν εὐρημάτων εἶνε ἐπὶ τῆς ἐτέρας πλατείας ἐπιφανείας, τῆς ἐτέρας οὐσης κατεστραμμένης δι' ἀποθραύσεως. Τὸ ἐκ δύο θραυσμάτων συνιστάμενον τεμάχιον (εἰκ. 7,1) εἰκονίζει μεῖζον ἢ εἰκ. 19. Ἀριστερὰ εἶνε ἀποτετημένον διὰ πρίονος ὑπὸ τοῦ δεξιῦ τεχνίτου<sup>3</sup>. Δεικνύει δὲ τοῦτο πρῶτον ἔγκοιλον ταινίαν, εἶτα ἀναγλύπτους σπείρας συνδεομένης πρὸς ἀλλήλας ὡς συνήθως<sup>4</sup>, ἔπειτα ὁμοίαν τῇ προηγουμένην ἔγκοιλον ταινίαν καὶ εἶτα ἐκτενὲς πεδῖον κεκαλυμμένον ὑπὸ φολιδωτοῦ κοσμήματος ἐκ τριλόβων ἢ τριφυλλοειδῶν φύλλων γνωστοτάτων

<sup>1</sup> Περὶ τῆς χύσεως τῶν ψηφίδων ἐξ ὑαλομάζης ἐν Ἑλλάδι ὅρα Τσοῦνταν Ἐφ. Ἀρχ. 1897, 99 ἐξ. πρβλ. σ. 104, 127 ἐξ. Περὶ τῆς ἐπιρράψεως αὐτῶν Μυκῆναι 69-70, 75.

<sup>2</sup> Πρβλ. Τσοῦντα Προϊστ. Ἀρχ. 329.

<sup>3</sup> Πρβλ. Τσοῦντα, Προϊστ. Ἀρχ. 315.

<sup>4</sup> Πρβλ. τὰ σελ. 100 μνημονευθέντα ἀγγεῖα καὶ ἄλλα μυκηναϊκὰ ἔργα π. χ. λιθίνους λύχνους τῶν Μυκηναίων Stais. Coll. Mycen. 112 ἀριθ. 4925. JHS. 1904 πίν. XVI, τὸ ἐκ Κνωσοῦ λιθίνον ἀγγεῖον BSA. VII (1900-1) 91. Τσοῦντα, Μυκῆναι 178-180, πίν. 9, 2.

<sup>1</sup> Πρβλ. Burrows ἔ. ἀ. 62-3, 86.

<sup>2</sup> Τσοῦντα, Μυκῆναι 59. 69-70. 75 ἐξ.

ἐν τῇ μυκηναϊκῇ τέχνῃ<sup>1</sup>. Ἡ ἐξεργασία καὶ λειότης καὶ ἀρμονία τῶν κοσμημάτων τῶν συντριμμάτων τούτων εἶνε ἀνυπερβλήτου τελειότητος, ἀνταξία τῶν ἐπαίνων τοῦ Τσούντα<sup>2</sup>. Βεβαίως ὅμως ἡ τελειότης αὕτη δὲν ἀνταποκρίνεται πρὸς τοὺς τελευταίους χρόνους τοῦ εἰς τὴν καταστροφὴν κλίνοντος μυκηναϊκοῦ πολιτισμοῦ, ἀλλ' εἰς τοὺς χρόνους τῆς ἀκμῆς αὐτοῦ, ἤτοι εἰς τὴν τελευταίαν περίοδον II τοῦ αἰγαίου πολιτισμοῦ (late minoan II). Τοποθετουμένων τῶν τεμαχίων οὕτως, ὥστε αἱ κορυφαὶ τῶν φύλλων νὰ εἶνε πρὸς τὰ ἄνω (πρὸς εἰκ. 19), τότε παρ' ἄλλοις τούτων αἱ ἐγκοίλοι ταινίαι καὶ αἱ σπεῖραι εἶνε πρὸς τὰ ἄνω, παρ' ἄλλοις



Εἰκὼν 19.

δεξιὰ καὶ παρ' ἄλλοις ἀριστερά· ἦτοι τὸ φολιδωτὸν πεδῖον ὀρίζεται κατὰ τρεῖς τοῦλάχιστον πλευρὰς ὑπὸ ταινιῶν ἐγκοίλων καὶ σπεύρας. Ἄν ἤδη ὑποτεθῇ, ὅτι τὸ μεταξὺ φολιδωτῶν πεδῖον δὲν εἶνε συνεχές, ἀλλ' ὅτι ἀνοίγεται ἐν αὐτῷ τετράγωνον χάσμα, τότε τὸ ὅλον δύναται νὰ ἦτο πλαίσιον θύρας<sup>3</sup>. Τὸ μέγιστον σφζόμενον πᾶχος τῶν γλυπτῶν

<sup>1</sup> Πρὸς. Ἐφ. Ἀρχ. 1888 πίν. 8, 4. *Exc. at Phylakopi* 72 κ.β.

<sup>2</sup> *Μυκῆναι* 178-180.

<sup>3</sup> Πρὸς. Τσούνταν Ἐφ. Ἀρχ. 1891 πίν. 1. *Μυκῆναις* 39, πίν. 9, 1. Ἀθῆνῶν 1904, 315, 388.

τούτων συντριμμάτων, ἀποτεθραυσμένων ὀπισθεν ὄντων, εἶνε 0,05. Ἄλλα συντρίμματα τοῦ αὐτοῦ λίθου, ὁμοίως κεκαυμένα καὶ συντετριμμένα, ἀλλὰ μὴ δεικνύοντα γλυφὰς ἢ που εὐθεῖάν τινα πλευρὰν μόνον, ἔχουσι πᾶχος μέχρι 0,13. Ἐν δὲ θραῦσμα δεικνύει λείψανον κυματίου αἰγυπτιαζόντος (Hohlkehle).

### Ὅστᾱ.

Ἐν τοῖς κεκαυμένοις ἐρειπίοις συνελέχθησαν πάμπολλα ὄστᾱ, ἅτινα κατὰ τὴν κρίσιν μου εἶνε αἰγῶν ἢ προβάτων, χοίρων, πιθανῶς λαγωῶν, μόσχων, ἴσως βοῶν μεγάλοι ὀδόντες, χαυλιόδοντες κάπρων ἢ χοίρων ἡμέρων, θαλάσσια δὲ ὄστρακα πῖναι, κτένες, πλεῖστα «καλόγνωμαι» (μία κλειστή εἰσέτι) καὶ ἄλλα τοῦ αὐτοῦ γένους δεικνύοντα συνήθειαν θαλασσίας διαίτης πρὸς τοῖς τότε ἀνθρώποις<sup>1</sup>. Τὰ πλεῖστα ὄστᾱ εἶνε ἀποτεφρωμένα ἐκ τῆς πυρκαϊᾶς, τινὰ τοπικῶς μόνον ὀλίγον κεκαυμένα, ὀλίγα δὲ οἰοῦναι ἄκαυστα εὐρίσκονται ἐνίστε μετὰ τῶν χωμάτων ἐντὸς μειζόνων συντριμμάτων ἀγγείων, ἅπαξ μάλιστα ἐντὸς ὑψίποδος κυπέλλου, ἀλλ' εἶνε ἀμφίβολον, ἂν ἦσαν ἀρχικῶς οὕτω ἢ ἂν κατὰ τὴν ἡμέραν τῆς καταστροφῆς ἔπεσον ἐντὸς τῶν ἀγγείων καὶ οὕτω ἤλθον εἰς συνάφειαν. Βέβαιον ὅμως πρέπει νὰ ὑποληφθῇ, ὅτι τὰ ὄστᾱ ταῦτα δὲν προέρχονται ἐκ τῶν ἐδεσμάτων τῆς τελευταίας ἡμέρας, τῆς ἡμέρας τῆς πυρπολήσεως τοῦ οἴκου τούτου· διότι εἶνε ἐντελῶς ἀπίστευτον, ὅτι οἱ ἔνοικοι εἶχον κατὰ τὴν ἡμέραν ἐκείνην τηλικαύτην δαψίλειαν καὶ ποικιλίαν φαγητῶν, οἷον μαρτυροῦσι τὰ διάφορα ὄστᾱ. Ὅθεν καταλήγομεν εἰς τὴν παρατήρησιν, ἣν καὶ ὁ κ. X. Τσούντας ἔκαμε περὶ τῶν Μυκηναίων<sup>2</sup>, ὅτι οἱ ἄνθρωποι τότε δὲν ἦσαν δεόντως καθαροὶ καὶ ὅτι τὰ ἀπορρίμματα τῶν ἐκάστοτε γευμάτων παραδόξως δὲν ἀπέβαλλον ἢ ἀπέκόμεζον μακρὰν τῶν οἰκιῶν, ἀλλ' ἔρριπτον ἐπὶ τοῦ πατώματος, ὡς ἐγένετο κατὰ τοὺς ὀμηρικοὺς ἢ καὶ κατὰ τοὺς μακεδονικοὺς χρόνους, καθ' οὓς ὁ Σῶσος ἐποίησε τὸν ἀσάρωτον οἶκον ἐν Περγάμῳ.

Τὰ ὄστᾱ τὰ εὐρεθέντα ἐν τοῖς ὀρύγμασιν ὀπισθεν

<sup>1</sup> Πρὸς. Ἐανθουδίδην Ἀθῆνᾶ ε. ἀ. 341. Τσούνταν Ἐφ. Ἀρχ. 1891 σ. 39 ἐξ., *Μυκῆν.* 230 ἐξ. δι' ἐτι παλαιότερους χρόνους Ἐφ. Ἀρχ. 1898 σ. 199 καὶ Ἐανθουδίδην αὐτ. 1906 σ. 153-4.

<sup>2</sup> Τσούνταν, *Μυκῆναι* σ. 45, 53-4. 207-8. Πρὸς. Bulle ε. ἀ. σ. 30, Στάην, Ἐφ. Ἀρχ. 1895 σ. 247.

τοῦ δημοτικοῦ σχολείου δὲν ἦσαν κεκαυμένα ἐκ πυρκαϊῆς, ἀλλ' ἢ οὐδόλως ἐδείκνυον σημεῖα πυρᾶς ἢ συνηθέστερον κατὰ μέρη καύσεις προερχομένας ἐκ τῆς ὑπὲρ τῆς κρεάτων παρὰ τὴν πυράν. Τοῦτο δεικνύει, ὅτι ἡ μαγειρική τέχνη τότε ἦτο στοιχειώδης καὶ συνίστατο κυρίως εἰς τὸν συνήθη καὶ νῦν τρόπον, καθ' ὃν παρασκευάζονται οἱ ὀβελλοὶ ἀμνοὶ πρὸς βρωσιν καὶ ὃν γινώσκει κάλλιστα καὶ ὁ Ὀμηρος. Μικρότερα τεμάχια κρέατος ὠπτῶντο ἴσως ἐπὶ τῶν ἀνθράκων ἢ μᾶλλον διαπειρόμενα ἐπίσης εἰς ὀβελὸν μικρόν. Ἐν τῷ ὀρύγματι τούτῳ ὡς καὶ τοῖς λοιποῖς ὀρύγμασι τὰ ὀστᾶ ἦσαν ἐν συγκρίσει πολλῶ σπανιώτερα ἢ ἐν τῷ ἐμπρησθέντι οἴκῳ.

### Χρονολογία τοῦ κτιρίου.

Τὰ ἐντὸς τῶν πλίνθων, δι' ὧν ἦσαν ἐκτισμένοι τοῖχοι τινες τοῦ ἀνακτόρου εὐρεθέντα, ὡς εἶδομεν, μονόχρωμα ἀγγεῖα καὶ τὰ τούτοις ἀνάλογα τὰ ἐντὸς τοῦ στρώματος τῆς κεραμίτιδος γῆς εὐρεθέντα, δὲν δύνανται νὰ χρησιμεύσωσι πρὸς χρονολογίαν, ἐπειδὴ ἡ κεραμίτις γῆ πιθανὸν νὰ προέρχεται ἐκ διαλύσεως ὠμῶν πλίνθων τοῦ ἐνταῦθα προγενεστέρου μεγάρου, μέρος δὲ τῆς γῆς ταύτης νὰ ἐχρησιμοποιήθη διὰ τὴν κατασκευὴν τῶν πλίνθων τοῦ νέου ἀνακτόρου, τοῦ τῆς γ' δηλ. περιόδου, ἢ ἐπειδὴ ἐν γένει τὸ χρησιμοποιηθὲν πρὸς κατασκευὴν τῶν πλίνθων τούτων οἰονόηποτε χῶμα ἠδύνατο νὰ ἔχη παλαιότερα θραύσματα· ἔθεν ταῦτα δύνανται νὰ λογισθῶσι μόνον ὡς *terminus post quem* διὰ τὴν χρονολογίαν τοῦ κτιρίου.

Τὰ τοιχογραφήματα ὅμως τούτου κατὰ τὸ περιεχόμενον καὶ τὸν τεχνικὸν τρόπον εἶνε ὅμοια πρὸς τὰ τοῦ ὑστέρου ἀνακτόρου τῆς Κνωσοῦ, ἐπομένως ἀνάγονται εἰς τὴν τελευταίαν αἰγαίαν περίοδον II τὴν ἀντιστοιχοῦσαν πρὸς τὰ ἔτη 1600-1410 περίπου π. X.<sup>1</sup>

Εἰς τοὺς αὐτοὺς δὲ χρόνους ἀνάγονται καὶ τὰ γλυπτὰ κοσμήματα, ἅτινα ἀπεδώκαμεν ἀνωτέρω εἰς θύραν τοῦ οἴκου. Οἱ χρόνοι οὗτοι εἶνε οἱ τοῦ θολωτοῦ τάφου τοῦ Ὀρχομενοῦ, ἐνθα πιστοῦται ἡ αὐτὴ τεχνικὴ πρόοδος.

<sup>1</sup> Burrows ἔ. ἀ. 85 ἔξ. "Ἄν ἡ τέχνη αὐτὴ εἶχε διαδοθῆ πανταχοῦ σχηματικὴ πλέον, ὡς ἐγὼ νομίζω, ἢ ἂν ὁ αὐτὸς τεχνίτης ἔλθων ἐκ Κρήτης εἰργάσθη καὶ ἐν Βοιωτίᾳ, ὡς φρονεῖ ὁ Bulle (ἔ. ἀ. 84), δὲν δύναται νὰ βεβαιωθῆ ἀσφαλῶς.

Ὁ βίος ὅμως τοῦ Θηβαϊκοῦ κτιρίου, ἂν δὲν ἐγένετο λίαν μακρὸς, δὲν ὑπῆρξεν ὅμως καὶ λίαν βραχύς. Δυνάμεθα νὰ ἰσχυρισθῶμεν τούλάχιστον, ὅτι κατὰ τοὺς τελευταίους αὐτοῦ χρόνους τὰ ἀγγεῖα τὰ ἀντιστοιχοῦντα πρὸς τὰ τοιχογραφήματα εἶχον ἐκπέσει τῆς κοινῆς συνηθείας, νέα δὲ τοιαῦτα σκευὴ χαρακτηριστικὰ τῶν πρώτων χρόνων τῆς τελευταίας αἰγαίας περιόδου III ἐμφανίζονται. Τοιαῦτα εἶνε αἱ ὑψίποδες κύλικες, περὶ ὧν ἐλέχθησαν ἀνωτέρω (σ. 99 ἔξ.) τὰ δέοντα, ὡσαύτως δὲ οἱ μεγάλοι ἑτερόστομοι ἀμφορεῖς. Ὁ κυαθίσκος πίν. 3, 10 δεικνύει μὲν σχηματικὴν παράστασιν φυτοῦ ἀνήκοντος εἰς τὴν τελευταίαν αἰγαίαν περίοδον III<sup>1</sup>, ἀλλ' ἢ ἐργασία αὐτοῦ εἶνε τόσον ἐπιμελής, ὥστε εἶνε ἀδύνατον νὰ κατεσκευάσθη κατὰ τοὺς τελευταίους αὐτῆς χρόνους.

Προσέτι ἐλλείπουσιν οἱ μικροὶ ἑτερόστομοι ἀμφορίσκοι καὶ τὰ λοιπὰ πολυάριθμα μικρὰ ἀγγεῖα, τεκμήρια χαρακτηριστικὰ τοῦ ἀποκρουσταλλωθέντος ὕφους τῶν χρόνων τῆς ἐκπνοῆς τοῦ αἰγαίου πολιτισμοῦ. Ἐκ τῶν γραπτῶν σχεδίων ἐλλείπουσι τὰ θαλάσσια θέματα ὡς ὁ τρίτων, ὁ πολύπους<sup>2</sup>. Ἐκ τούτων πάντων συμπεραίνομεν, ὅτι ἡ καταστροφή τοῦ κτιρίου ἐγένετο μετὰ τὴν λῆξιν (1410 περίπου π. X.) τῆς II ὑποδιαίρεσεως τῆς τελευταίας αἰγαίας περιόδου, ἀκριβέστερον δὲ ἐντὸς τῆς III ὑποδιαίρεσεως ἀλλὰ πρὸ τῆς τυπικῆς διαμορφώσεως αὐτῆς, οἷα ἐμφαίνεται ἐν τῷ μείζονι πλήθει τῶν θαλαμοειδῶν τάφων.

Κατὰ τὸν δέκατον τρίτον αἰῶνα π. X. ἀναφέρουσιν αἱ αἰγυπτιακαὶ ἐπιγραφαὶ ἐπιδρομὴν τινὰ τῶν βορείων λαῶν εἰς Αἴγυπτον<sup>3</sup>, εἶνε δὲ πολὺ πιθανόν, ὅτι ἡ ἐπιδρομὴ αὕτη ἐγένετο ὡς ἀποτέλεσμα μεταναστεύσεων καὶ βιαίων μετακινήσεων τῶν λαῶν ἐν τῇ Ἑλλάδι. Νὰ ἀποδώσωμεν τὴν καταστροφήν τοῦ κτιρίου τῶν Θηβῶν εἰς συναφῆ τινὰ ἐπιδρομὴν συγγενῶν μὲν ἀλλ' ἐχθρικῶς διακειμένων φύλων, ὡς ἀπεδόθη ὑπὸ τοῦ Bulle<sup>4</sup> κατάληψις τις τοῦ Ὀρχομενοῦ; Ἡ γνώμη φαίνεται λίαν

<sup>1</sup> Mackenzie, *JHSt.* 1903, 192. Hall, *The decorative art of Crete in the bronze age.* 36 εἰκ. 53 f. Πρὸς. Walters, *Hist. of anc. pottery* II, 22 (vallis neria spiralis) καὶ Riegl, *Stilfragen.* 115 ἔξ.

<sup>2</sup> Evans, *Prehist. tombs* 127, 131

<sup>3</sup> Ed. Meyer, *Gesch. d. Alt.* II, § 135 ἔξ. Τσοῦντας, *Μυκηναί* 251-2

<sup>4</sup> *Orchomenos.* 57.



εύλογος, ἀλλ' ἂν δὲν ὑπάρχη συγκεκριμένος λόγος πρὸς σημαντικὴν τινὰ μεταβολὴν τοῦ κατὰ προσέγγισιν ὀριζομένου οὕτω χρόνου τῆς καταστροφῆς τοῦ κτιρίου, ὡς πρὸς τὴν αἰτίαν ὅμως αὐτῆς ὑπάρχει παράδοσις τις, ἣν θὰ σχετίσωμεν κατωτέρω πρὸς τὸ ἀνακαλυφθὲν ἐρείπιον.

### Τοπογραφικά.

Ὁ χώρος, ἐφ' οὗ κεῖται τὸ ἐμπρησθὲν κτίριον, εἶνε περίπου τὸ κέντρον τῆς Καδμείας. Αὕτη ὅμως κατὰ τοὺς μυκηναϊκοὺς χρόνους δὲν ἦτο ὡς ὕστερον καὶ νῦν λόφος ἐνιαῖος, ἀλλὰ σύνθετος ἐκ πλει-

όνων λόφων κλιμακῆδὸν ἀνερχομένων εἰς ὕψος μεῖζον ἀπὸ βορρᾶ πρὸς νότον καὶ ἀποτελούντων τοὺς ἄκρους βουνούς, τοὺς πόδας τοῦ πολυῦδρου Ἑλικῶνος<sup>1</sup>, ἐκτεινομένου τοῦ ὄρους τούτου μέχρι τῶν ἐσχατιῶν τῆς λοφοσειρᾶς, ἐφ' ἧς ἡ Τανάγρα. Οἱ λόφοι οὗτοι τῆς Καδμείας, ἂν ἐξαιρέσωμεν τὸν βορειότατον παρὰ τὸν σιδηροδρομικὸν σταθμὸν κείμενον λίαν ταπεινὸν καὶ οὐδέποτε εἰς τὴν Καδμείαν περιληφθέντα (οὗτος εἶνε τὸ Ἄμφειον τῶν ἱστορικῶν χρόνων)<sup>2</sup>, εἶνε πρῶτον ὁ ἐφ' οὗ ἴδρυται νῦν ὁ μόνος ὑπολειπόμενος φραγκικὸς πύργος καὶ τὸ ἀρχαιολογικὸν μουσεῖον τῶν Θηβῶν, ἴσως δὲ ἦτο

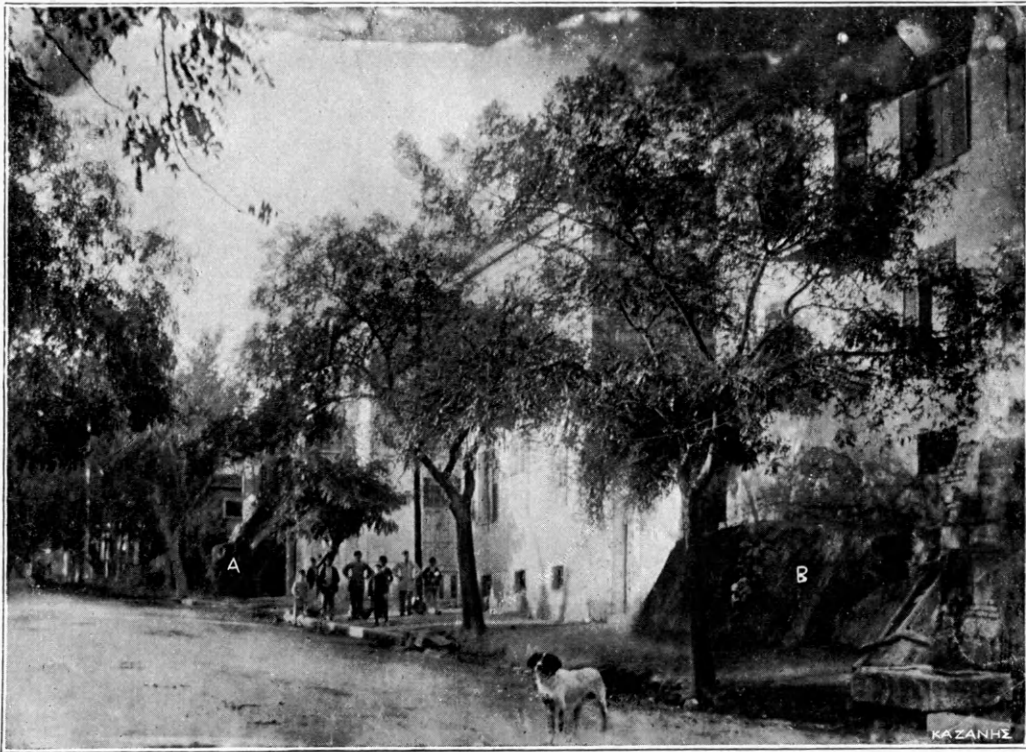

Εἰκὼν 20. Ἐπιτομὴ μέρος τῆς Δ πλευρᾶς τῆς ὁδοῦ Πινδάρου ἀπ' αὐτῆς ταύτης εἰλημμένη.

ὕψηλότερος, ἰσοπεδωθείς κατὰ τοὺς φραγκικοὺς χρόνους. Ὁ φυσικὸς πῶρος εὑρεταί πού καὶ που φανερὸς ἐν τῇ αὐλῇ τοῦ μουσείου ἔτι καὶ νῦν. Πρὸς Β ὁ λόφος οὗτος εἶχε τεῖχος πολυγωνικόν, ὃ εἶδεν ὁ Leake καὶ περὶ οὗ ἐποίησά μιν λόγον ἐνταῦθα 1907 σ. 205 ἐξ., ἐνθυμοῦνται δ' αὐτὸ καὶ οἱ πλείστοι τῶν πρεσβυτέρων ἐν Θήβαις, ἀλλὰ σήμερον δὲν εἶνε ὁρατὸν ἕνεκα τῆς σχηματισθείσης προσχώσεως. Πρὸς Ν ὁ λόφος οὗτος τοῦτο μὲν ἑτεροματίζετο ἐν τῷ μέσῳ τῆς μεγάλης πλατείας τῆς πόλεως παρὰ τὸν Ἄγ. Γεωργίου εἰς χαράδραν βαθεῖαν

πληρωθεῖσαν νῦν, τοῦτο δὲ ἐξηκολούθει ἀπὸ τοῦ Ν ἄκρου αὐτοῦ ἐπὶ τῆς νῦν ὁδοῦ Πινδάρου ἐν εἴδει κορυφογραμμῆς, ἣτις κατεστράφη ἐν τινὶ βαθμῷ διὰ τὴν ὁδὸν ἢ τὸν εὐτρεπισμὸν οἰκοπέδων ἀλλ' ἀφῆκεν ἴχνη (εἰκ. 20 Β). Τὰ ἴχνη ταῦτα δύναται τις νὰ παρακολουθήσῃ καὶ νῦν ὁρατὰ κατὰ τὴν Δ πλευρὰν τῆς ὁδοῦ Πινδάρου ἀνερχόμενα ἀπὸ τῆς ΝΑ γωνίας τῆς ἐκκλησίας τοῦ Ἄγ. Γεωργίου καὶ τῆς νοτιώτερον

<sup>1</sup> Neumann und Partsch. *Physical. Geogr. von Griechenland* σ. 161.

<sup>2</sup> Fabricius, *Theben* σ. 19 καὶ 31.

γείτονος οἰκίας τοῦ ἱατροῦ κ. Ἀναγνώστου μέχρι τοῦ τόπου τῶν ἀνασκαφῶν μου (εἰκ. 20 Α). Τὰ Δ θεμέλια τῆς ἐκκλησίας εἶνε βαθύτατα, ἐν ᾧ τὰ Α ἐπιπολαιότατα· τοῦτο δὲ συμβαίνει εἰς πάσας τὰς οἰκίας τὰς κατὰ τὴν Δ πλευρὴν τῆς ὁδοῦ μέχρι τῆς ὁδοῦ Προΐτου. Ἐπὶ τοῦ ὑψηλοτάτου δὲ σημείου κεῖνται τὰ κεκαυμένα ἐρείπια. Οὗτος εἶνε ὁ δεύτερος λόφος, ὑψηλότερος τοῦ πρώτου. Τρίτος λόφος ὑψηλότερος καὶ τοῦ δευτέρου, βλέπων θαυμασίαν θέαν, κεῖται ΝΔ τούτου λεγόμενος νῦν Ποῦρος τοῦ Καβαλλάρη· τέταρτος δὲ ὑψιστος πάντων εἶνε ὁ σχηματίζων τὸ Ν μέρος τῆς Καδμείας καὶ τῆς νῦν πόλεως, καλούμενον μετὰ τοῦ νοτιοδυτικῆς Ἀρμενιά ἕνεκα παροικίας Ἀρμενίων ἐνταῦθα κατὰ τὸν μεσαίωνα.

Ὁ δεύτερος λόφος πάλαι ἦτο μεμονωμένος καὶ ἀσφαλῆς συγχρόνως. Ἡ μόνη πρὸς αὐτὸν ὑψηλὴ πρόσδοδος ἦτο ἡ ἀπὸ Β ἐκ τοῦ λόφου τοῦ μουσείου ἐρχομένη διὰ τῆς κορυφογραμμῆς τῆς ὁδοῦ Πινδάρου. Ὅτι δὲ ὁ λόφος τοῦ μουσείου ἠδύνατο καὶ πιθανῶς ἦτο προωρισμένος νὰ παρέχῃ προστασίαν εἰς τὰ πρὸς Ν αὐτοῦ κείμενα μέρη, δεικνύει τὸ πολυγωνικὸν τεῖχος, οὗ ἐμνημονεύσαμεν, εἴτε ὡς ἔρμα πόλεως ληφθῆ τοῦτο εἴτε ὡς ἀνάλημμα. Παρὰ τὴν κορυφογραμμὴν βορείως τοῦ ἐρειπίου ἦτο ἡ χαράδρα τῆς πλατείας τοῦ Ἁγίου Γεωργίου, πρὸς Ν δὲ καὶ Α οἱ κτίσαντες οἰκίας Θηβαῖοι μαρτυροῦσι νῦν, ὅτι οὐδ' εἰς βάθος πέντε μέτρων εὔρον στερεὸν ἔδαφος, ἐθεμελίωσαν δὲ τὰς οἰκίας αὐτῶν ἐπὶ προσχώσεων καὶ τοίχων παλαιῶν, ἐκτισμένων διὰ μεγάλων πελεκητῶν τετραγώνων λίθων. Πρὸς Δ τὸ ἀνοιχθὲν ὄπισθεν τοῦ δημοτικῆς σχολείου ὄρυγμα ἀπέδειξεν, ὅτι ὁ λόφος εἶχε πρὸς τὸ μέρος τοῦτο ἰσχυρὰν κλίσιν. Ἄν δὲ πρὸς ΝΔ, πρὸς τὸν Ποῦρον, ὑπῆρχε πρόσθασις ὑψηλὴ, ὡς ἡ τῆς ὁδοῦ Πινδάρου, τοῦτο θὰ συνετέλει πρὸς ἀμυναν τοῦ δευτέρου λόφου καὶ πρὸς εὐχερῆ ἐπικοινωνίαν τῶν ἐνοίκων τοῦ καέντος κτιρίου μετὰ τῶν Ν μερῶν τῆς ποτε πόλεως, ἀφ' οὗ τὸ κτίριον δὲν εἶχε κτισθῆ βεβαίως ὡς φρούριον κυρίως, ἀλλ' ὡς κατοικία ἀνθρώπων ἐντὸς πόλεως. Εἶνε ὁμοίως ἀγνωστον, ἂν ὑπῆρχε τοιαύτη ὑψηλὴ πρόσθασις. Οὕτως ἀπομένει ὁ δεύτερος λόφος ἰκανῶς μεμονωμένος ἀλλὰ καὶ ὑπὸ τὴν προστασίαν τῶν τριῶν ὑπολοίπων λόφων τῶν ἀποτελούντων τὴν Καδμείαν τῶν ἱστορικῶν χρόνων. Ὅταν λοιπὸν ἐπὶ τῆς κορυφῆς τοῦ λόφου τούτου κατὰ τὸ κέν-

τρον τῆς Καδμείας εὐρίσκωμεν τὰ λείψανα μηχανοκτοῦ οἰκοδομήματος πλουσίου, ὡς δεικνύουσι τὰ τοιχογραφήματα, αἱ πλήρεις ἀποθήκαι, ὁ γλυπτός διάκοσμος καὶ τὰ ἰσχυρὰ θεμέλια αὐτοῦ, εὐλογον εἶνε νὰ εικάσωμεν, ὅτι τὸ οἰκοδόμημα τοῦτο δὲν ἦτο κοινὴ τις κατοικία ἀπλοῦ πολίτου, ἀλλ' οἶκος ἐπιφανοῦς ἀνδρός, ἀνακτός τινος μέγαρον.

Ὅταν τοιαύτη εἶνε ἡ σημασία τοῦ λόφου τούτου, δύναται τις νὰ ὑποθέσῃ, ὅτι ἐχωρίζετο οὗτος ἀπὸ τῶν λοιπῶν διὰ τείχους πρὸς ἀσφάλειαν τοῦ ἀνακτος, ὡς συνέβαινεν ἐν Τίρυνθι καὶ Μυκῆναις<sup>1</sup> καὶ εἴ ποῦ ἀλλαχού<sup>2</sup>. Ἄν δὲ τοῦτο οὕτως εἶχε, τότε δυνάμεθα νὰ δεχθῶμεν, ὅτι ὁ λόφος οὗτος εἶνε ἡ ἔδρα τοῦ ἀνακτος τοῦ τόπου, ἡ κυρίως Καδμεία πόλις ἢ ἄκρα οἱ περὶ αὐτὸν δὲ λόφοι, ἀποτελοῦντες τὸ σύνολον τῆς κοινῶς λεγομένης Καδμείας, ἐλέγοντο Θῆβαι, ὥστε νὰ ἐρμηνεύηται οὕτω, διατί ἢ παρὰ τοὺς πόδας τούτου τοῦ ἀρχικοῦ συνθέτου πολιτισματος ἐκταθεῖσα κατὰ τὴν ἀκμὴν καὶ τὸ τέλος τοῦ μηχανοκτοῦ πολιτισμοῦ πόλις ἐλέγετο Ὑποθήβαι. Τὰς Θήβας καλεῖ ἐπιαπύλους ὁ Ὀμηρος<sup>3</sup>, τὰς δ' Ὑποθήβας ἀπλῶς ἐνκείμενον πτολίεθρον<sup>4</sup>. Ἄν ἡ διάκρισις τοῦ κεντρικοῦ λόφου ὡς τῆς κυρίως Καδμείας καὶ ἡ θέσις ἐνταῦθα τῆς κατοικίας τοῦ ἀνακτος εἶνε ὀρθή, δυνάμεθα νὰ προχωρήσωμεν ἀκολουθοῦντες τὸν μίτον τοῦ μύθου καὶ νὰ ὀρίσωμεν ἕνα ἀνακτα οἰκήσαντα ἐνταῦθα· οὗτος εἶνε ὁ κατὰ τὴν παράδοσιν δοῦς εἰς τὴν ἄκραν ταύτην τὸ ὄνομα, ὁ Κάδμος<sup>5</sup>. Ἀλλὰ τὴν ὑπόθεσιν περὶ τείχους τοῦ κεντρικοῦ λόφου μόνον εὐρεῖα ἀνα-

<sup>1</sup> Τσοῦντα, *Μυκῆναι* 19, 35. Πρὸβλ. *Προϊστ.* ἀκρ. 59.

<sup>2</sup> Τὰ λεγόμενα περὶ τῆς Κνωσοῦ ἐν *Ἀθηναῖ* 1904, 342 πρέπει νὰ μεταβληθῶσι συμφώνως πρὸς τὴν πραγματικότητα τὴν πιστωθεῖσαν ὑπὸ τῶν ἀνασκαφῶν. Burrows ἔ. ἀ. 11. 17.

<sup>3</sup> Δ, 406 λ. 263· πρὸβλ. Τ, 99.

<sup>4</sup> Β, 505. Οἱ ἄνθρωποι οἱ οἰκοῦντες τὸ κράτος τῶν Θηβῶν λέγονται ὑπὸ τοῦ Ὀμήρου *Καδμῆοι* ἢ *Καδμείωνες*, ἐκ τῶν γεωργικῶν δ' ἀσχολιῶν προσέλαβον ὕστερον, ἐνωθέντες μετὰ τῶν ὁμοφύλων γειτόνων, τὸ ὄνομα Βοιωτοί. Ed. Meyer, *Gesch. d. Alt.*, I. § 124. Στράβ. 401, 412.

<sup>5</sup> Χρησμός τις (Σχολ. Εὐριπ. Φοιν. 638) εἶχεν εἰπεῖ δῆθεν τῷ Κάδμῳ «ὄχθω ἐπ' ἀκροτάτῳ κτίζειν πόλιν εὐρυάγειαν». Ὁ Wilamowitz ἐν *Hermes* 26 (1891) σ. 240-1 φρονεῖ, ὅτι ἡ ἄκρα τῆς Καδμείας, ὡς παλαιότητος πόλεως, ἦτο τὸ νοτιώτατον αὐτῆς μέρος, ἀλλ' αἱ περὶ ὧν ὁ λόγος ἀνασκαφαὶ θὰ μεταπέισσι, πιστεύω, αὐτόν. Περὶ τοῦ ἀνακτοῦ τοῦ Ὀδυσσεῦς ἐν Ἰθάκῃ, ὅτι ἔκειτο ἐπὶ λόφου, ἐν ᾧ μέρη τινὰ τῆς πόλεως ἔκειντο ἴσως ὑψηλότερον ἐπὶ ἄλλων ὑψομάτων ἢ κλιτύων, δύναται νὰ ἐξαχθῆ ἐκ τοῦ Ὀμήρου Ὀδ. π. 465-471, ὡς παρετήρησε καὶ ὁ Goecoop, *Ithake la grande* σ. 38, ἀλλὰ βεβαίως οὐχὶ καὶ ἐκ τοῦ υ, 276.

σκαφή δύναται νὰ στηρίξη. Βεβαίως ὅμως οἱ τέσσαρες λόφοι τῆς Καδμείας περιεβάλλοντο ὑπὸ κοινοῦ τείχους, « τοῦ ἀρχαίου τείχους » κατὰ Πausανίαν (9, 8, 3), εἰς ὃ ἀνήκον αἱ πολυθρύλητοι ἐπτά πύλαι, ἃς εἶδε καὶ ὁ περιηγητὴς οὗτος<sup>1</sup>.

Πόσον ἐξετείνεται περὶ τὴν κορυφὴν τοῦ δευτέρου λόφου τὸ πυρποληθὲν κτίριον, δὲν εἶνε εὐχερὲς νῦν νὰ εἴπωμεν. Ἐπὶ τῆς ὁδοῦ Πινδάρου ὅμως ὑπῆρχε πάντως συνέχεια αὐτοῦ· διότι καὶ τὸ ἔδαφος ἐνταῦθα ἦτο ὑψηλότερον καὶ οἱ ἄνθρωποι ἐνθυμοῦνται νῦν ἐν Θήβαις τὰς γενομένας ἐκσκαφὰς τῶν κεκαυμένων λίθων κατὰ τὴν τομὴν τῆς ὁδοῦ<sup>2</sup>. Ἐπίσης ἐν τῷ χώρῳ, ὃν κατέλαβεν ἡ οἰκία Παυλο-γιαννοπούλου κατεστράφησαν μέρη τοῦ κτιρίου, ἐπειδὴ εὐρέθησαν ἐνταῦθα, ὡς ἔμαθον, ὅμοια ἐρείπια καὶ μεγάλοι « πίθιοι ». Ἡδὴ ὅμως οὐδὲν ὑπάρχει ὑπὸ τὴν οἰκίαν ταύτην λαξευθέντος βαθέως τοῦ φυσικοῦ βράχου (εἰκ. 2 Z καὶ εἰκ. 4).

### Ἱστορικὴ ἐρμηνεία τοῦ ἐρείπιου.

Καθ' ὅλην τὴν διάρκειαν τῆς ἀνασκαφῆς μετ' ἐξέπληττε τὸ πρᾶγμα, ὅτι εὕρισκον ἐπὶ τοῦ μυκηναϊ-

<sup>1</sup> Τὰς τρεῖς πύλας (Ἡλέκτρας, Προϊτίδας, Νηίστας) δέχεται ὁ Wilamowitz (*Hermes*. 26. 1891. σ. 191 ἐξ. κυρίως σ. 222 ἐξ. Πρὸς. Robert, *Pausanias als Schriftsteller* σ. 172 ἐξ.) κειμένης οὐχὶ μακρὰν πέραν τοῦ Ἰσμηνοῦ καὶ τῆς Δίρκης, ἀλλὰ πρὸς τὸν λόφον τῆς Καδμείας. Τὰς λοιπὰς ὅμως τέσσαρας ἀπορρίπτει ὡς μυθικὰ πλάσματα. Ἐλπίζω, ὅτι θὰ δυνθῶ ἄλλοτε νὰ ἀποδείξω, ὅτι ὑπῆρξαν καὶ ὅτι ἦτο ἀνάγκη νὰ ὑπάρχωσι καὶ αὐταὶ περὶ τὴν Καδμείαν (πρὸς. Heberdey, *Die Reisen d. Paus.* σ. 100, 1). οὐχὶ δὲ ἐνθα ἐποποιήθησαν αὐτὰς ὁ Fabricius (*Theben*, Freiburg i. B. 1890 ὄρα καὶ Ed. Meyer *Gesch. d. Alter.* II, § 123), παρανοήσας ἐν γένει τὸν Pausanίαν καὶ συγχέας τὰς παλαιὰς Θήβας καὶ τὰ ἐπτά-πυλα τείχη αὐτῶν πρὸς τὸν εὐρὺν νεώτερον περίβολον, ὃν δὲν περιγράφει ὁ Pausanίαις (πρὸς. Fraser ἐν *Paus.* 9, 7, 1). Ὅτι δὲ ὑπῆρξεν εὐρὺς νεώτερος περίβολος (Paus. σ. 7, 9, 4· πρὸς. Oxyrrhyn. pap. V, 1908 175, § 201, ἀπεδείχθη ἤδη διὰ τινὰ σημεῖα μετ' ἀσφαλείας ὑπὸ τῶν ἀνασκαφῶν τῶν γενομένων ὑπὸ τοῦ Καλόπαιδος (Πρακτικὰ 1892 σελ. 41 ἐξ.). καθ' ἃς διορθώθη ἐν Bäckers *Griechenland* καὶ Guides Joanne Grèce ὁ γενομένος ὑπὸ τοῦ Fabricius χάρτης τῶν Θηβῶν.

<sup>2</sup> Ἐβεβαιώθη παρὰ γερίντων, ὅτι πολλὰ τῶν ἐκσκαφέντων χωμάτων εἶχον ἀποκομισθῆ καὶ βίβη παρὰ τὴν Β πλευρὰν τοῦ μνημονευθέντος φραγματικῆς πύργου, ἐνθα ἐκαλύφθη τὸ πολυγωνικὸν τείχος. Ὅτι ἡ εἰδήσις αὕτη εἶνε ἀληθής, ἐπιστώθη τῷ 1905, ὅτε, κτιζομένου τοῦ περιόλου τοῦ μουσείου, εὗρον ἐντὸς τῶν ἀνοιχθέντων θεμελιῶν πρὸς Β τοῦ πύργου σποραδικὰ τοιχογραφήματα μικρὰ καὶ συντετριμμένα ὑψίποδα ποτήρια μυκηναϊκὰ ἄγροα ἐντελῶς ὅμοια πρὸς τὰ τοῦ πυρποληθέντος κτιρίου. Ἐπειδὴ πάντα ταῦτα ἦσαν ἀνάμικτα μετὰ σημερινῶν πραγμάτων ἐν τῇ προσφάτῳ προσχώσει, δὲν ὑπέθεσα, ὅτι τὰ ἐγγράμματτα συντρίμματα ἀσβεστοματῶν ἦτο δυνατόν νὰ εἶνε μυκηναϊκὰ, ἀφ' οὗ μάλιστα ἦσαν ἄγαν μικρὰ· τινὰ ὅμως θραύσματα ὑψιπόδων κυπέλλων ἐφέλαξα ἐν τῷ μουσεῖῳ ὡς πρωτοφανῆ τότε ἐν Θήβαις.

κοῦ στρώματος χρώματα νεώτερα μόνον, χρώματα οὐδεμίαν τῶν ἀρχαίων περιόδων τοῦ μεταμυκηναϊκοῦ πολιτισμοῦ ἀντιπροσωπεύοντα, ἅτινα θὰ ὀνομάσω χρώματα χριστιανικά. Εἶνε δὲ τόσον καλῶς διὰ τοῦ κεκαυμένου ἐπιπάγου διακεκριμένον καὶ καθωρισμένον καὶ πεφυλαγμένον τὸ μυκηναϊκὸν στρώμα, ὥστε μοὶ ἦτο καὶ εἶνε ἀπαράδεκτον νὰ πιστεύσω, ὅτι τὰ ὑπὲρ αὐτὸ νεώτερα στρώματα ἀπεκομισθῆσαν ποτε αὐτόθεν. Ἦν ἦτο ἀνεξήγητος ἡ ἐπιμελής φειδῶ τοῦ μυκηναϊκοῦ στρώματος, οὐδ' εὐρέθη δὲ λείψανόν τι νεωτέρου οἰκοδομήματος ἀξίου λόγου, χάριν τοῦ ὁποίου νὰ εἶχε γίνῃ ἀφαιρέσις τις τῆς κορυφῆς τοῦ λόφου καὶ κάθαρσις καὶ ἰσοπέδωσις τοῦ χώρου ὡς ἐν Τροίᾳ ἢ ἐν τῇ Ἀκροπόλει τῶν Ἀθηνῶν<sup>1</sup> ἢ ἐν Κνωσῶ<sup>2</sup>. Ἐρευνῶν δὲ ἤχθην εἰς συνάφειαν τῶν ἀνασκαπτομένων ἐρείπιων πρὸς τὴν τοπικὴν μυθολογίαν καὶ ἱστορίαν Ἰδοῦ δὲ πῶς περίπου συλλογίζομαι.

Ἡ Σεμέλη ἦτο θυγάτηρ τοῦ Κάδμου καὶ τῆς Ἀρμονίας, συνέλαθε δὲ ἐκ τοῦ Διὸς τὸν Διόνυσον. Ὁ ἄνομος οὗτος ἔρωσ προσέκρουσεν εἰς τὴν ῥαδιούργον ζηλοτυπίαν τῆς Ἥρας, ἀποτελεσμα δὲ τούτου ἐγένετο, ὅτι ὁ Ζεὺς κατ' ἀπαίτησιν τῆς ἀπείρου ἐρωμένης αὐτοῦ ἐνεφανίσθη πρὸ αὐτῆς ἐν πάσῃ τῇ δυνάμει, ἐν μέσῳ τῶν ἰδίων ἀστραπτῶν καὶ τῶν κεραυνῶν, ἕνεκα τῶν ὁποίων ἀνεφλέγη ἡ οἰκία τοῦ Κάδμου καὶ ἐπυρπολήθη, ἀποθανούσης συγχρόνως καὶ τῆς Σεμέλης, ἀφρηωσθείσης<sup>3</sup>, σωθέντος δὲ μόνου τοῦ προώρως γεννηθέντος Διονύσου ὑπὸ νεοθαλῆ γλοερὸν κισσὸν καὶ ἀχθέντος ὑπὸ τοῦ Ἑρμοῦ πρὸς συμπλήρωσιν τῆς μητρικῆς κηρύσεως ἐν τῷ μηρῷ τοῦ πατρὸς<sup>4</sup>.

Δὲν ἐξεταζῶ ἐπὶ τοῦ παρόντος, τί λέγει περὶ τοῦ μύθου τούτου ἡ συγκριτικὴ μυθολογία, οὐδὲ παρρωῶ, πῶς κρίνει ἡ ξηρὰ ἀρχαιολογία ἀρχαιότητητας, οἶαι τὸ ἀνασκαπτόμενον νῦν ἐρείπιον, ὅπερ εἶνε οὕτω οἰκία τις μυκηναϊκὴ ἐμπρησθεῖσα ποτε. Νομίζω ὅμως, ὅτι, ὅταν ὀπισθεν τοῦ Τρωϊκοῦ κύκλου τῆς μυθολογίας ἡ ἀρχαιολογικὴ σκαπάνη καὶ ἐπιστήμη ἀπέδειξεν ἰσχυρὸν πυρῆνα ἱστορικῆς ἀληθείας διὰ τῆς ἀνασκαφῆς τῆς Τροίας, τῶν Μυκη-

<sup>1</sup> Dörpfeld. *Troja und Ilion* I σ. 108-9.

<sup>2</sup> *Journ. Hell. St.* 1903 σ. 185. Πρὸς. περὶ τοῦ ναοῦ τῆς Ἀφροδίτης ἐν Αἰγίνῃ Στάην. *Ἐφ. Ἀρχ.* 1895. σ. 238-9.

<sup>3</sup> Ἡσιόδ. Θεογ. 942· πρὸς. Rohde, *Psyche*<sup>3</sup> σ. 320 ἐξ.

<sup>4</sup> Πρὸς. Σχολ. εἰς Εὐρύπ. Φων. 651 κ. ἀ. π.



νῶν καὶ τῆς Τίρυνθος, ὅταν οἱ κρητικοὶ μῦθοι ἀποδεικνύονται περιβλήμα λαμπρᾶς ἱστορικῆς πραγματικότητός ποτε, δικαιούμεθα νὰ προσδοκῶμεν καὶ ὁρᾶν νὰ ἀξιῶμεν, ὅτι ὁ πλούσιος θηβαϊκὸς κύκλος, ὁ ἀποφαίνων τὰς Θήβας αὐτὸ τοῦτο πατρίδα τῶν θεῶν καὶ ἡρώων καὶ κοιτίδα τῆς ἀρχαίας ἱερᾶς ἱστορίας, ὁ κύκλος ὁ δαφιλῶς θρέψας τὴν τε ἄλλην τέχνην καὶ τὴν ποίησιν μάλιστα δὲ τὴν τραγικὴν τῶν τε παλαιότερων καὶ τῶν κλασσικῶν χρόνων, δὲν ἦτο ἀπλοῦν ἀχλυογενὲς κατασκευάσμα τῆς φαντασίας τῶν ἀνθρώπων, ἀλλ' ἐφηρμόσθη ἐπὶ γεγονότων καὶ πραγμάτων ἀληθῶν.

ὑπὸ τὸ πνεῦμα τοῦτο δὲν ἠδυνάμην νὰ ἀδιαφορήσω πρὸς παράδοσιν τινα, ἣν ἐπίστευον οἱ Θηβαῖοι κατὰ τὸν 6' αἰῶνα μετὰ Χριστόν, διηγήθησαν δὲ καὶ πρὸς τὸν περιηγητὴν Πausanίαν, ὅστις λέγει (9, 12, 3-4): «*Φασὶ δὲ οἱ Θηβαῖοι, καθότι τῆς ἀκροπόλεως ἀγορὰ σφισιν ἐφ' ἡμῶν πεποιήται, Κάδμου τὸ ἀρχαῖον οἰκίαν εἶναι· θαλάμων δὲ ἀποφαίνουσι τοῦ μὲν Ἀρμονίας ἐρείπια καὶ ὃν Σεμέλης φασὶν εἶναι· τοῦτον δὲ καὶ ἐς ἡμᾶς εἶτι ἄβατον φυλάσσουσιν ἀνθρώποις. Ἑλλήνων δὲ τοῖς ἀποδεχομένοις ἄσαι Μούσας ἐς τὸν Ἀρμονίας γάμον τὸ χωρίον ἐστὶν ἐπὶ τῆς ἀγορᾶς, ἔνθα δὴ φασὶ τὰς θεὰς ἄσαι· λέγεται δὲ καὶ τόδε, ὡς ὁμοῦ τῶν κεραιῶν βληθέντι ἐς τὸν Σεμέλης θάλαμον πέσοι ξύλον ἐξ οὐρανοῦ. Πολύδωρον δὲ τὸ ξύλον τοῦτο χαλκῶ λέγουσιν ἐπικοσμήσαντα Διόνυσον καλέσαι Κάδμον*».

Εἶνε ἀνάγκη νὰ ὑπομνήσω, ὅτι ὁ Στράβων (403, 410) λέγει, ὅτι ἐπὶ τῶν χρόνων αὐτοῦ αἱ Θηβαὶ ὡς καὶ πᾶσαι αἱ παλαιαὶ βοιωτικαὶ πόλεις, πλὴν τῆς Τανάγρας καὶ τῶν Θεσπιῶν, ἦσαν ἐρείπια μόνον καὶ ὀνόματα· αἱ Θηβαὶ οὐδὲ κώμης ἀξιολόγου τύπον ἔσφωζον. Ὁ δὲ Πausanίας (8, 33, 2) λέγει: «*τὸ δὲ ὄνομα τῶν Θηβῶν ἐς ἀκρόπολιν μόνην καὶ οἰκήτορας καταβέβηκεν οὐ πολλούς*», προσέτι δὲ (9, 7, 6) «*καὶ σφισιν (Θηβαίοις) ἢ μὲν κάτω πόλις πᾶσα ἔρημος ἦν ἐπ' ἑμοῦ πλὴν τὰ ἱερὰ τὴν δὲ ἀκρόπολιν οἰκοῦσι Θήβας καὶ οὐ Καδμείαν καλουμένην*». Κατὰ ταῦτα πρέπει νὰ δεχθῶμεν, ὅτι, ἀφ' οὗ, ὡς εἶνε φυσικὸν καὶ σύνηθες, ἡ ἀγορὰ τῶν πόλεων εἶνε εἰς τὸ μέσον αὐτῶν (ἢ ἀγορὰ τῶν Ἀθηνῶν μετετέθη πάλαι ποτὲ καὶ νῦν ἀναλόγως τῆς μεγεθύνσεως τῆς πόλεως καὶ ἐπομένως τῆς μετατοπίσεως

τοῦ κέντρου), καὶ ἡ ἀγορὰ τῶν Θηβῶν κατ' ἀκολουθίαν ἦτο ἐπὶ Πausanίου εἰς τὸ μέσον τῆς ὠρειδοῦς Καδμείας. Ἐπειδὴ δὲ ἡ πόλις τότε ἦτο μικρότερα τῆς σημερινῆς, δὲν δυνάμεθα νὰ δεχθῶμεν, ὅτι εἶχε πολυτελεῆ ἀγορὰν, ἀλλὰ πιθανῶς εὐρύντινα χώρον μόνον καὶ εὐτελεῆ παραπήγματα, ὡς τὰ σημερινὰ περίπου. Διὰ τοῦτο ἠδύνατο νὰ λέγη ὁ Πausanίας, ὅτι ὁ χώρος, ἐφ' οὗ ἔψαλλον αἱ Μοῦσαι κατὰ τὸν γάμον τοῦ Κάδμου καὶ τῆς Ἀρμονίας, ἦτο ἐπὶ τῆς ἀγορᾶς.

Ὁ Πausanίας δὲν ἠγνόει τὸν μῦθον τοῦ Διὸς καὶ τῆς Σεμέλης (πρβλ. 9, 5, 2, 3, 24, 5), ἀλλὰ φαίνεται, ὅτι μετὰ τοῦ Πινδάρου (Ὀλυμπ. 2, 25) ἐδέχετο πραγματικώτερον, ὅτι ὁ οἶκος τοῦ Κάδμου ἀνεφλέγη ὑπὸ «*βληθέντος*» κεραυνοῦ καὶ βεβαίως κατεκάη. Ἐπειδὴ δὲ καὶ οἱ Θηβαῖοι δὲν ἠγνόουν τὴν ἱερὰν ἱστορίαν τοῦ τόπου αὐτῶν, πρέπει νὰ δεχθῶμεν, ὅτι, ὅτε ἐδείκνυον εἰς τὸν Πausanίαν τὰ λείψανα τῆς οἰκίας τοῦ Κάδμου, ἐδείκνυον ἐρείπια ἐμπρησθέντα· ἄλλως δὲν θὰ συνεφώνουν πρὸς τὴν παράδοσιν, οὐδὲ θὰ ἐγίνοντο ὑπὸ τοῦ Πausanίου πιστευτοί, ὡς δὲν ἐγένοντο πιστευτοὶ οἱ κάτοικοι τῶν Βρασιῶν (3, 24, 3) ὡς «*οὐδέσιν ὁμολογοῦντες Ἑλλήνων*» περὶ τοῦ αὐτοῦ μύθου. Καὶ μέρος μὲν τῶν ἐρείπιων τῆς οἰκίας τοῦ Κάδμου ἦτο τότε ἀπροσδιόριστου μορφῆς, ἴσως ἐπίπεδόν πως, πάντως δὲ κατελιγμένον ὑπὸ τῆς πλατείας καὶ τῶν παραπηγμάτων τῆς ἀγορᾶς. Ἔτερα ὅμως μέρη αὐτοῦ ἐφαίνοντο ἐξέχοντα ἴσως καὶ ὠρίζοντο ἐν μὲν ὡς θέσις, ἐφ' ἧς ἔψαλλον αἱ Μοῦσαι, ἕτερον ὡς ἐρείπιον τοῦ θαλάμου τῆς Ἀρμονίας καὶ τρίτον ὡς αὐτὸς ὁ θάλαμος τῆς Σεμέλης· ἐφύλαττον δὲ αὐτὸν ὡς ἡρῶν καὶ μέχρι τοῦ Πausanίου ἄβατον εἰς τοὺς ἀνθρώπους<sup>1</sup>.

<sup>1</sup> Ἔτερον μέρος ἐπιστεῦθη (Robert, *Pausanias* 102), ὅτι εἶχε καταληφθῆ ὑπὸ τοῦ ἱεροῦ τῆς Δήμητρος τῆς Θεσμοφόρου (Πaus. 9, 16, 5) «*Τὸ δὲ τῆς Δήμητρος ἱερὸν τῆς Θεσμοφόρου Κάδμου καὶ τῶν ἀπογόνων οἰκίαν ποτὲ εἶναι λέγουσι. Δήμητρος δὲ ἄγαλμα ὅσον ἐς στέρνα ἐστὶν ἐν τῇ φανερῇ. Καὶ ἀσπίδες ἐν ταῦθα ἀνάκεινται χαλκαῖ. Λακεδαιμονίων δὲ, ὅποσοι τῶν ἐν τέλει περὶ Λεῦκτρα ἐτελεύτησαν, φασὶν εἶναι*». Εἶνε πιθανὸν ὅτι ὁ Πausanίας διὰ τῆς λέξεως ἱερὸν ἐν ταῦθα ἐννοεῖ ναὸν ἐν ἱερῷ χώρῳ (Πρβ. Usener, *Rhein. Mus.* 29 (1874) σ. 49· πρβλ. καὶ Πaus. 9, 6, 5), ἐν ᾧ ἦσαν τὸ ἄγαλμα καὶ αἱ ἀσπίδες. Καὶ δὲν καταλαμβάνω μὲν, πῶς τὸ ἄγαλμα ἦτο ὅσον ἐς στέρνα ἐν τῇ φανερῇ, ἀλλὰ νομίζω, ὅτι, ἂν τὸ ἄγαλμα ἦτο ἐν ὑπαίθρῳ, θὰ ἐδηλοῦτο τοῦτο ὑπὸ τοῦ περιηγητοῦ, ὡς ἐδηλώθη ἀλλαχοῦ τῶν Θηβῶν (9, 12, 2, 9, 25, 4). Ἐπειδὴ ὅμως ὁ τε Κάδμος καὶ οἱ ἀπόγονοι αὐτοῦ κατόικον ἐπὶ τῆς Καδμείας, ὁ δὲ

Γινώσκωμεν δὲ καὶ ἄλλους τόπους, ἐπὶ τῶν ὁποίων ἔπεσον ποτε κεραυνοί, — τοιοῦτοι τόποι ἐκαλοῦντο *ἐνηλύσια* — οἱ δ' ἀρχαῖοι ἔκτισαν καὶ περιφράγματα ὄρισαντες τὸν χώρον ὡς ἄβατον<sup>1</sup>. Πρὸς παρόμοιον δὲ ὑπερφυσικὸν θαυματουργήμα σχετίζεται ἴσως καὶ ἡ ἐπὶ τῆς στέγης τοῦ βορείου προπύλου τοῦ Ἐρεχθείου ὁπή<sup>2</sup>.

Ὁ θάλαμος τῆς Σεμέλης ἐν Θήβαις πλὴν τῆς αἰτίας τοῦ ἐνταῦθα θανάτου αὐτῆς εἶχε καὶ τὴν ἱερότητα, ὅτι ἦτο χώρος, εἰς ὃν ἐθάμιζε ποτε, μετὰ δὲ τὴν πτώσιν τοῦ κεραυνοῦ καὶ κατώκει ὁ Ζεὺς ὁ Καταιβάτης<sup>3</sup> κατὰ τὴν λαϊκὴν πίστιν, καὶ τόπος τῆς γεννήσεως τοῦ Διονύσου· ἦτο οἶονεὶ ἡ φάτνη τῆς Βηθλεὲμ ἐν τῇ ἀρχαίᾳ μυθολογίᾳ, ὡς θὰ ἔλεγε τις βεβήλως. Ἴσως ἐν τῇ θέσει ταύτῃ ἐσώζετο πάντοτε στῦλος ἢ κίων τις, αὐτὸ τὸ οὐρανοπέτεδον ὡς ξύλον οὗ μνημονεύει ὁ Πausanias (9, 12, 4),

Πausanias ἀπὸ τῆς εἰσόδου αὐτοῦ εἰς τὴν ἀγορὰν καὶ τῆς περὶ τοῦ κεκαυμένου οἴκου τοῦ Κάδμου περιγραφῆς (9, 12, 3 ε.) μέχρι τῆς νέας μνείας οἴκου τοῦ Κάδμου (9, 16, 5) δὲν ἐξῆλθεν ἐκ τῆς Καδμείας, νομίζω, ὅτι τὰ μεταξὺ μνημονευθέντα ἀγάλματα καὶ ἱερὰ (ἀγάλματα Διονύσου καὶ βωμός, ἀνδρίας τοῦ Προνόμου καὶ τοῦ Ἐπαμεινώνου, ναὸς Ἄμμωνος, οἰωνοσκοπεῖον Τειρεσίου, Τύχης ἱερὸν, ξόανα Ἀφροδίτης τρία) ἦσαν περὶ τὴν ἀγορὰν καὶ τὸ κεκαυμένον ἐρείπιον. Ὁ περιηγητὴς περιῆλθεν ἐνταῦθα καὶ κατέλεξεν εἰς τὸ ἱερὸν Διμήτρος τῆς Θεσμοφόρου, ὅπερ πρέπει νὰ ἔκειτο παρά τι ἄκρον τοῦ κεκαυμένου οἴκου. Ὁ ναὸς ὅμως οὗτος δὲν ἦτο ἐπὶ τινος μέρους τοῦ οἴκου, ἀλλὰ κείμενος ἐπὶ τῆς Καδμείας (Ulrichs, *Reisen und Forsch.* II, 15) ἐν κεντρικῇ θέσει (κατ' ἀκολουθίαν περὶ τὸ ἐρείπιον τῆς ἀγορᾶς), ἔκειτο ἐπὶ ἀνακτόρου νεωτέρου, δι' οὗ ἐν τοιαύτῃ θέσει ἦτο εὐλόγον νὰ ἀντικαταστήσῃ τὸ πυρποληθὲν μέγαρον ὁ οἰκιστὴς τῆς Καδμείας ἢ καὶ πᾶς ἄλλος σύγχρονος αὐτῷ ἡγεμὼν. Ἐν τῷ καέντῳ οἴκῳ κατώκησε κατ' ἀρχᾶς ὁ ἡγεμὼν, ἐν δὲ τῷ διαδόχῳ κτερίῳ κατώκησεν αὐτὸς τε καὶ οἱ ἀπόγονοι εἴτε οἱ μετ' αὐτὸν βασιλεύσαντες, μέχρις οὗτου τὸν τόπον ἐξεδέξατο ἡ λατρεία τῆς Διμήτρος. Ἄγχομαι νὰ συλλογισθῶ οὕτω, ἐπειδὴ νομίζω, ὅτι πρέπει νὰ πιστεύσωμεν εἰς τὴν Θηβαϊκὴν παράδοσιν περὶ τοῦ ναοῦ τῆς Θεσμοφόρου Διμήτρος, ὅταν ἡ περὶ τοῦ κεκαυμένου ἐρείπιου παράδοσις ἀποδεικνύηται ἔχουσα ἱστορικὴν οὐσίαν. Καὶ ἐντὸς ἄλλων δὲ μυκηναϊκῶν ἀκροπόλεων ἐκτίσθησαν ναοὶ ἐπὶ τῶν παλαιότερων «μυκηναϊκῶν» ἀνακτόρων (Τσοῦντα, *Μυκηναί* σ. 35 Πρβ. καὶ Blümner-Hitzig, *Πaus.* ἔ. ἀ. καὶ Εὐριπ. *Βαυχ.* 1 ἐξ. καὶ 597.

<sup>1</sup> Πaus. 5, 14, 10 (Blümner-Hitzig-Frazer) Hock, gr. *Weihegebr.* 25. Πρβλ. καὶ Ἀθην. 10, 417 α, ἔνθα ὁ κωμικὸς Ἀνάξιππος καλεῖ παράσιτόν τινα «κεραυνόν»· «ἀβάτους ποιεῖν γὰρ τὰς τραπέζας οἶομαι αὐτὸν κατασκήπτοντα εἰς αὐτὰς τῇ γνάθῳ». Περὶ τοῦ ἀνακτόρου καὶ τοῦ κίονος τοῦ Οἰνομάου (Πaus. 5, 20, 6-7, Πρβλ. Wernicke. *Jahrb.* 1894 σ. 95.

<sup>2</sup> Μπαλᾶνος, *Congrès archéol. Athènes* 1906 σ. 186. Πρβλ. Rohde, *Psyche* <sup>2</sup> σ. 136.

<sup>3</sup> Πρβλ. Usener, *Göttern.* σ. 286. S. Wide, *Lak. Kulte.* 20-3. Evans, *J. of H. St.* 21 (1901) σ. 118 ἐξ. *Δελτίον Ἀρχ.* 1890 σ. 144. Ἐφημ. Ἀρχ. 1889 σ. 61. BSA. 10 (1903 4) σ. 172. *Inscr. von Perg.* ἀριθ. 232 καὶ τὰς αὐτοῖσι παραπομπάς. Hock ἔ. ἀ. Ῥωμαίων, *Ἀθηνᾶ* 1908, 400. Εὐριπ. Ἰκέτ. 934.

λατρευόμενον ὡς Διόνυσος *περιοικιόνιος*<sup>1</sup>. Ὅταν δὲ τοιαύτῃ εἶνε ἡ ἱερότης αὐτοῦ, ἐξηγεῖται ἡ βαθεῖα θρησκευτικὴ εὐλάβεια, μεθ' ἧς οὗτος προφυλάχθη ὡς ἄβατος ἐπὶ αἰῶνας. Διότι ἡ μυθικὴ παράδοσις, ἣτις ἐπροστάτευεν αὐτὸν μέχρι τοῦ Πausanίου, ἦτο βεβαίως πολὺ παλαιότερα τοῦ περιηγητοῦ τούτου· τοῦτο ἀκριβῶς ἐξάγεται ἐκ τῶν λόγων αὐτοῦ λέγοντος: «τοῦτον δὲ (τὸν θάλαμον) καὶ ἐς ἡμᾶς ἐτι φυλάσσουσι. . .» μαρτυρεῖται δὲ ῥητῶς διὰ τοὺς χρόνους τοῦ Εὐριπίδου, ὅστις ὑποθέτει τὴν σκηνὴν τῶν μετὰ τὸν θάνατον αὐτοῦ 407/6 π. Χ. διδαχθεῖσων Βακχῶν παρὰ τὸ ἐρείπιον τῶν οἴκων τοῦ Κάδμου καὶ παρὰ τὸ ἄβατον· στ. 1 ἐξ.

Ἐκὼ Διὸς παῖς τήνδε θηβαίαν γθόνα  
Διόνυσος, ὃν τίκει ποθ' ἢ Κάδμου κόρη  
Σεμέλη λοχευθεῖσ' ἀστρατηφόρῳ πυρί-  
μορφῆν δ' ἀμείψας ἐκ θεοῦ βροτησίαν  
πάρειμι Δίρκης νάματ' Ἰσμηνοῦ θ' ὕδωρ.  
Ὅρω δὲ μητρὸς μνημα τῆς κεραυνίας  
τὸδ' ἐγγὺς οἴκων καὶ δόμων ἐρείπια  
τυφόμενα Δίον πυρὸς ἐτι ζῶσαν φλόγα  
ἀθάνατον Ἥρας μητέρ' εἰς ἐμὴν ὕβριν·  
αἰνῶ δὲ Κάδμον, ἄβατον ὅς πέδον τόδε  
τίθησι θυγατρὸς σηκόν' ἀμπίλου δὲ νῦν  
πέριξ ἐγὼ κάλυψα βοτρῶνδε χλόη·.

Πρβλ. καὶ στ. 597 ἐξ.

«πῶρ οὐ λεύσοις οὐδ' ἀγγάζει  
Σεμέλης ἱερὸν ἀμφὶ τάφον, ἂν  
ποιε κερανοβόλος ἔλιπε φλόγα  
Δίον βροντᾶς; . . . . .  
ὁ γὰρ ἀναξ ἄνω κάτω τιθεῖς ἐπειοὶ  
μέλαθρα τάδε Διὸς γόνος<sup>2</sup>».

Εἰς τίνα χρόνον ἀνήγον τὴν ὑπαρξίν τοῦ Κάδμου οἱ Θηβαῖοι, δὲν γνωρίζομεν, οὐδὲ λέγει ὁ μετ' αὐτῶν διαλεχθεὶς Πausanias. Οἱ ἄνθρωποι ἡγνῶν τότε τὴν καθ' ἡμᾶς ἀρχαιολογίαν καὶ τὰ ἐπιστημονικὰ αὐτῆς ἀξιώματα ἢ τεκμήρια, ἀλλ' οὐδεὶς λόγος ὑπάρχει νὰ μὴ ἐκτείνωμεν τὴν ἰσχὺν τῆς παραδόσεως καὶ τὴν πρὸς τὸ ἐρείπιον εὐλάβειαν ἀναδρομικῶς μέχρι τοῦ Κάδμου, εἰς ὃν ἀποδίδει τὴν ἐξαίρεσιν τοῦ ἀβάτου ὁ Εὐριπίδης. Εἶνε μάλιστα πιθανόν, ὅτι πρὸ τοῦ Εὐριπίδου ἡ ἰσχὺς τῆς παραδόσεως καὶ ἡ πρὸς τὸ πολὺν ἐρείπιον εὐλάβεια ἦτο μείζων κατ' εὐθὺν λόγον πρὸς τὴν μείζονα παλαιότητα τῶν χρόνων. Τότε οἱ ἄνθρωποι ἐξ εὐλα-

<sup>1</sup> Πρβλ. Gruppe, *Mythol.* 87, Hock ἔ. ἀ. 52 3, von Duhn, *Archiv f. Rel.-Wiss.* XII, 173.

<sup>2</sup> Ἐκ τῆς περιγραφῆς ταύτης γίνεται φανερόν, ὅτι τὸ Ἐνηλύσιο τῶν Θηβῶν παριστάνετο ἐν τῇ σκηνογραφίᾳ τοῦ δράματος. Πρβλ. καὶ Karo, *BCH*, 1909, 217-219.

θείας και φιλοπατρίας<sup>1</sup> θά ἐφύλασσαν ἄβατον ὄχι μόνον τὸν θάλαμον τῆς Σεμέλης ὡς τόπον κεραυνόβλητον, ἀλλὰ καὶ τὰ λοιπὰ ἐρείπια τῆς οἰκίας τοῦ Κάδμου, ἅτινα οἱ σύγχρονοι τοῦ Παυσανίου κατεπάτου ὡς ἀγοράν, παραλαβόντες αὐτὰ ἴσως ἠλ-λοιωμένα καὶ ἐφθαρμένα πῶς ὑπὸ τοῦ χρόνου.

Ἡ νεωτέρα ὁμως αὕτη ἀνευλάβεια φαίνεται, ὅτι περιωρίσθη μόνον εἰς τὴν ἀπλῆν ταύτην χάριν δημοσίας ἀνάγκης καταπάτησιν, μὴ προβάσαν μέχρι τῆς κτίσεως βεβήλων ιδιωτικῶν οἰκοδομῶν ἐπὶ τοῦ καθιερωμένου πῶς χώρου, ὅστις οὕτω διετηρήθη ἐν μέρει μὲν κεκαλυμμένος ὑπὸ τῶν κεκαλυμμένων ἐρείπιων φανερῶν ὄντων, ἐν μέρει δὲ ὡς πλατεῖα τῆς ἀγορᾶς. Ἐπειδὴ δὲ ἐπὶ τοιούτου χώρου ἐπιπέδου καὶ ὑψηλοῦ καὶ ἐστερημένου τῶν κιβωτίων, ἅτινα θά ἀπετέλουν αἱ θεμελιώσεις κτιρίων, ἂν ἐκτίζοντο, δὲν εἶνε δυνατόν νὰ ἀποθηκευθῶσι στρώματα χωμάτων ἐνεχόντων τὰ τεκμήρια περιόδων τοῦ ἀρχαίου πολιτισμοῦ χρονικῶς μεμακρυσμένων ἀπ' ἀλλήλων, πρέπει νὰ δεχθῶμεν, ὅτι ἐπὶ μὲν τῶν φανερῶν ἐρείπιων οὐδὲν στῶμα νεώτερον ἦτο κατὰ τοὺς χρόνους τοῦ Παυσανίου, ἐπὶ δὲ τῆς πλατείας τῆς ἀγορᾶς ἦσαν ἴσως τὰ χῶματα τῶν χρόνων, κατὰ τοὺς ὁποίους οἱ Θηβαῖοι, ὑποχωρήσαντες πρὸ πρακτικῆς ἀνάγκης, περιώρισαν τὴν ἀκτῖνα τῆς ἰσχύος τῆς παραδόσεως καὶ μετέβαλον εἰς ἀγοράν μέγα μέρος τῶν ἐρείπιων τῆς παμπαλαίας οἰκίας, κτίσαντες ἴσως καὶ πενιχρά τινα παραπήγματα.

Οὕτως εἶχον τὰ πράγματα μέχρι Παυσανίου<sup>2</sup>. Ἐπειδὴ ὁμως ἡ παλαιὰ θρησκεία διετηρήθη καὶ μετὰ τὸν Παυσανίαν, πρέπει νὰ συμπεράνωμεν, ὅτι καὶ ἡ συναφὴς πρὸς τὴν οἰκίαν τοῦ Κάδμου παράδοσις ἐξηκολούθησεν ἰσχύουσα καὶ προφυλάττουσα τὸ ἐρείπιον μέχρι τῆς κατισχύσεως τοῦ Χριστιανισμοῦ.

Κατὰ τοὺς τελευταίους χρόνους τῆς δ' ἡ τὰς ἀρχὰς τῆς ε' ἑκατονταετηρίδος μετὰ Χριστὸν παρατηρεῖται ἡ ἐξάπλωσις ἐν τῇ Ἑλλάδι καὶ κατίσχυσις τῆς νέας θρησκείας, ἥτις ἀπεγύμνωσεν ἀπὸ τῆς ἱερότητος αὐτοῦ τὸ ἐρείπιον<sup>3</sup>.

<sup>1</sup> Πρὸλ. Εὐρ. Βάχχ 335 ἐξ.

<sup>2</sup> Τὰ βοιωτικὰ τοῦ Παυσανίου ἐγράφησαν περὶ τὸ 178 μ. Χ. Robert, *Pausanias als Schriftst.* σ. 267 ἐξ.

<sup>3</sup> Ἡ νέα αὕτη θρησκεία φαίνεται ὅτι εἰσέβαλεν εἰς Θήβας λίαν πρωίμως, ἀφ' οὗ ἀναφέρεται, ὅτι ὁ Ἀπόστολος Πέτρος καθίδρυσεν ἐνταῦθα πρῶτον ἐπίσκοπον τὸν Ῥοῦφον, ἄνδρα μνημονεύμενον ἐν τῇ

Ἡ περαιτέρω τύχη αὐτοῦ πρέπει νὰ ἐξηρητήθη ἐκ τῆς ἀγορᾶς. Διότι ἐπειδὴ ἡ ἀγορὰ δὲν εἶνε ἀκο-

πρὸς Ῥωμαίους ἐπιστολῇ (κεφ. 16) τοῦ Ἀποστόλου Παύλου (*Le Quien, Oriens Christianus* II, σελ. 207 ἐξ.). Ἐπειδὴ ὁμοίως ὁ Ῥοῦφος οὗτος ἀπέθανεν ἴσως ἐπὶ Τραϊανῶν (*Ruinart, acta martyrum* 1731, σ. XXXI) μαρτυρήσας (ἐορτάζεται τῇ 8 Ἀπριλίου ὑπὸ τῆς ἐλληνικῆς ὀρθοδόξου ἀνατολικῆς ἐκκλησίας, τῇ 21 δὲ Νοεμβρίου ὑπὸ τῆς δυτικῆς καθολικῆς· πρὸλ. *Acta sanctorum Bollandiana Aprilis tom I, 1865 σ. 737*· δυστυχῶς ἡ βιβλιοθήκη τῆς Βουλῆς ἐν Ἀθήναις, ἡ μόνη κεκτημένη τὸ βιβλίον τοῦτο ἐν Ἑλλάδι, ἔχει μόνον τοὺς μέχρις Ὀκτωβρίου τόμους αὐτοῦ, ὥστε δὲν ἠδυνήθη νὰ ἴδω τὰ περὶ τῆς 21 Νοεμβ. γραφόμενα καὶ διδαχθῶ ἐξ αὐτῶν), γίνεται φανερόν, ὅτι οἱ ὅπαδοι τῆς παλαιᾶς θρησκείας ἐνταῦθα ἦσαν ἀκόμη πολυάριθμοι καὶ ἰσχυροί. Τῷ 347 εὐρίσκομεν ἐν τῇ ἐν Σερδικῇ συνόδῳ ὑπογράφοντας τὸν ἐπίσκοπον Θηβῶν Ἰούλιον καὶ τὸν Πλαταιῶν (ἢ Ἐλατείας) Ἀθηνόδορον· ἀλλὰ τὰ τεκμήρια τῆς συνόδου ταύτης δὲν εἶνε ἀσθεντικά. Ὁ Duchesne ὁμοίως (*Mélanges d'Archéol. et histoire* 15 (1895) σελ. 375 ἐξ.) ἀριθμῆ ἐν τῇ κυρίως βορείῳ Ἑλλάδι δέκα ἐπισκοπικὰς διοικήσεις (Μεγάρων, Θηβῶν, Τανάγρας, Πλαταιῶν, Θεσπιῶν, Κορωνείας, Ὀπούντος, Ἐλατείας, Σαρφείας, Ναυπάκτου), τὸν δὲ κατάλογον τοῦτον εὐρίσκει πιθανώτατον διὰ τὸ ἔτος 300 καὶ ὁ Harnack, *Mission und Ausbreitung des Christentums*<sup>2</sup> II σ. 196. Ὁ Harnack θέλων προσέτι νὰ ὀρίση περίπου στατιστικῶς τὴν ἐξάπλωσιν τοῦ Χριστιανισμοῦ περὶ τὸ 325 (σύνοδος Νικαίας), διαίρει (σελ. 297 ἐξ.) τὰς ἐπαρχίας εἰς τέσσαρας τάξεις, ὧν ἡ δευτέρα περιλαμβάνει τὰς ἐπαρχίας, ἐν αἷς ὁ χριστιανισμὸς ἀπετέλει ἀξιόλογον μέρος τοῦ πληθυσμοῦ, εἶχε δύναμιν ἐπὶ τῶν κυβερνωσῶν τάξεων, ἐπέδρα ἐπὶ τὸν πολιτισμὸν τῆς ὀλότητος καὶ ἠδύνατο νὰ διαγωνίζηται ἐρωμένως πρὸς τὰς ἄλλας θρησκείας. Εἰς τὴν τάξιν ταύτην λοιπὸν κατατάσσει μέρη τινὰ, δηλ. τὰ παράλια τῆς Ἀχαΐας, τῆς Θεσσαλίας, Μακεδονίας καὶ τὰς νήσους. Τῇ 13 Ἰουλίου τοῦ 399, ἐξεδόθη διάταγμα πρὸς τὸν ἑπαρχὸν τῆς Ἀνατολῆς τῇ ἐνεργείᾳ Ἰωάννου τοῦ Χρυσοστόμου ὑπὸ τοῦ αὐτοκράτορος Ἀρκαδίου καὶ διέτασεν, ἵνα, ἂν ὑπῆρχον ἀκόμη ἐν ταῖς ἐξοχαῖς ναοὶ ὄρθιοι, κατεδαφισθῶσιν ἀλοφύτως, ὥστε νὰ ἐξαφανισθῇ μετ' αὐτῶν καὶ ἡ τελευταία τροφή τῆς δεισιδαιμονίας· *Cod. Theodos. XVI, 10, l. 16.* (πρὸλ. Chastel, *Hist. de la destr. du paganisme* σ. 218 ἐξ.) «Si qua in agris templa sunt, sine turba ac tumultu diruantur: His enim dejectis atque sublatis omnis superstitionis materia consumeretur» πρὸλ. 18 καὶ 19 περὶ τῆς ὑπὸ Ὀνωρίου (408) διατάξεως τῆς δημεύσεως τῶν ναῶν τῆς Ἀφρικῆς καὶ Ἰταλίας: «Aedificia ipsa templorum, quae in civitatibus vel oppidis vel extra oppida sunt, ad usum publicum vindicentur, arae locis omnibus destruantur: omniaque templa professionibus nostris. ad usum admodos transferantur: domini destruere cogantur. Non liceat omnino inhonorem sacrilegi ritus funestioribus locis exercere con vivia vel quidquam solemnitatis agitare. Episcopis quoque locorum haec ipsa prohibendi ecclesiasticae manus tribuimus facultatem». Φαίνεται, ὅτι ἡ πρώτη διαταγή, ἡ τοῦ Ἀρκαδίου, οὐ μόνον ἀντίδρασιν ἰσχυρὰν εὔρε, καθ' ὃν τρόπον καὶ ἐπὶ Θεοδοσίου τοῦ Μεγάλου ἡ θρησκομανία τῶν μοναχῶν καὶ ἐπισκόπων τῆς Ἀλεξανδρείας καὶ Συρίας (Chastel ἔ. ἀ. σ. 188 ἐξ. Λιβαν. *περὶ ἱερῶν*), ἀλλὰ καὶ ἥμισυ πρακτικῆ εἶχε κριθῆ· διότι κατέστρεψε κτίρια γρήσιμα καὶ εἰς τὴν νέαν θρησκείαν. Νῦν λοιπὸν τὸ διάταγμα τοῦ Ὀνωρίου διατάσσει τὴν κατάληψιν τῶν ἐλληνικῶν ναῶν, εἴτε ἐν πόλεσιν εἴτε ἐξω τῶν πόλεων κειμένων, πρὸς κοινὴν χρῆσιν «ad usum publicum». Ὡστε τὴν ἀπόλυτον πλειονοψηφίαν, τὸ κοινόν τῆς πολιτείας ἀπετέλουν ἤδη ἐν ταῖς πόλεσιν καὶ τοῖς χωρίοις οἱ χριστιανοί· διότι δὲν ἐνομοεῖται πῶς διατάσσεται νὰ καταληφθῶσι πάντες οἱ ναοὶ τῶν Ἑλλήνων εἴτε χάριν δημοσίων ἀναγκῶν (π. χ. πρὸς μετασχηματισμὸν εἰς



λούθημα θρησκευτικῶν δογμάτων, ἀλλ' ἐπιβολὴ κοινωνικῶν ἀναγκῶν ἐξαρτωμένων ἐκ τοῦ μεγέθους καὶ τοῦ σχήματος τῆς πόλεως ἐκάστης καὶ τοῦ τόπου αὐτῆς, ἐνδεικνυομένου ἀφ' ἑαυτοῦ τοῦ πρὸς σχηματισμὸν ἀγορᾶς προσφόρου κέντρου, καὶ ἐπειδὴ ἡ πόλις τῶν Θηβῶν δὲν ὑπέστη μεταβολὴν τινα εἴτε ἄλλην εἴτε ἐκ καταστροφῆς καὶ μετατοπίσεως καὶ ἀνοικοδομήσεως κατὰ τὴν ἐξάπλωσιν τοῦ Χριστιανισμοῦ, συνάγεται, ὅτι ἡ ἀπλῆ ἐπικράτησις νέας θρησκείας δὲν ἦτο λόγος πρὸς μετατόπισιν τῆς ἀγορᾶς ἐκ τῆς πατροπαράδοτου — εἶνε δὲ τοῦτο σφόδρα ἀξιοσημείωτον παράδειγμα ἰσχύος τῆς παραδόσεως παρατηρουμένης, ὡς θ' ἀποδείξω ἄλλαχού, καὶ εἰς τὸ σύμπλεγμα τῶν ὁδῶν καὶ τῆς νῦν πόλεως τῶν Θηβῶν — θέσεως αὐτῆς.

Μέχρι τότε κατεπατοῦντο πάντα τὰ ἐρείπια πλὴν τοῦ ἀβάτου θαλάμου τῆς Σεμέλης. Εἰς θάλαμος δὲν ἐκτείνεται εἰς μεγάλην ἔκτασιν, ὥστε νὰ ἐπιχειρήσῃ τις ἄξιόν τι λόγου ἐπ' αὐτῆς. Ὅθεν, ὅτε ἐξενίκησεν ὁ Χριστιανισμός, κατεπατήθη ἀπλῶς καὶ ὁ θάλαμος οὗτος τῆς ἀνηθίκου εἰδωλολάτριδος κόρης, περιελήφθη καὶ οὗτος εἰς τὴν πλατεῖαν τῆς ἀγορᾶς. Ἐκ τοῦ χρόνου τούτου κυρίως ἤρξαντο

νοσοκομεία<sup>1</sup> πρὸλ. *Le Bas-Waddington* III ἐπιγρ. 638. Ziebarth ἐν *Zeitschr. f. vergleich. Rechtswiss.* XIX, σ. 296) εἶτε πρὸς μετασχηματισμὸν εἰς ἐκκλησίας (πρὸλ. Dittenberger, *Inscr. Orientis* 610), ἂν οἱ χριστιανοὶ δὲν εἶχον ἐνίκησει. Διὰ τοῦτο ὁ Θεοδοσίος ὁ Β' τῷ 423 (*Cod. Theodos.* 22 §. α. σ. 323) λέγει «Paganos, qui supersunt, quamquam jam nullos esse credamus. . .» τῷ δὲ 426 (αὐτόθ. 25 σελ. 331), συντριβείσης πάσης ἀξίας λόγου ἀντιστάσεως τῶν Ἑλλήνων, διατάσσει «cunctaque eorum fana, templa, delubra, si qua etiam nunc restant integra, praecepto magistratum destrui, conlocationeque venerandae christianae religionis signi expiari praecipimus». «Ὡστε ἀφ' οὗ κατὰ τὸ πρῶτον ἡμισυ τοῦ ε' αἰῶνος μ. Χ. οὕτως ὀλιγάριθμοι καὶ ἀνίσχυροι ἀποδεικνύονται οἱ ὀπαδοὶ τῆς ἀρχαίας Ἑλληνικῆς θρησκείας, εὐλόγως δυνάμεθα μετὰ τοῦ H. Leclercq (ἐν *Cabrol Diction. d'Archéol. Chrétienne* ἄρθρῳ *Achaïe* σελ. 332 ἐξ.) νὰ δεχθῶμεν, ὅτι ἡ μεταβολὴ τῆς χώρας καὶ τῶν ναῶν εἰς χριστιανικοὺς συνετελέσθη κατὰ τὸν ε' καὶ τὸν ς' αἰῶνα. Ἡ οὐσία μάλιστα τῆς μεταβολῆς ταύτης συμπίπτει κατὰ πᾶσαν πιθανότητα εἰς τὸν ε' αἰῶνα ἀρχόμενον διὰ τὰς Θήβας τοῦλάχιστον, ἀφ' οὗ τὰ πρῶτα ἀρχιτεκτονικὰ καὶ λοιπὰ χριστιανικὰ λείψανα τῶν Δελφῶν, τόπου, ἐν ᾧ βραδύτερον ἢ ἐν Θήβαις εἶχεν ἰδρυθῆ ἐκκλησία χριστιανική, ἡ ἐπισκοπὴ Αὐλῶνος ἢ Σόλωνος ἢ Σάλωνος (= Ἀμφίσσης καὶ Χρισσοῦ, τὰ φραγκικὰ νομίσματα λέγουσι [Thomas de la] Sola), ἀνάγονται εἰς τὸ πρῶτον ἡμισυ τοῦ ε' αἰῶνος (Laurent ἐν *BCH.* 21 (1897) σ. 615 6 καὶ 23 (1899) σ. 206 ἐξ. ἰδίως σ. 269 ἐξ.). Προσέτι δὲ καὶ τὸ διάταγμα τοῦ Θεοδοσίου Β' τοῦ 439 (*Cod. Theod.* tom. VI, p. II supplem. σελ. 10) δὲν ἀσχολεῖται πλέον, παρὰ πᾶσαν τὴν ἐν αὐτῷ αὐστηρότητα, περὶ τοὺς ναοὺς τῶν ἀρχαίων θεῶν, ἀλλὰ μόνον περὶ τὴν ἐπιμονὴν τινῶν ὀπαδῶν τῆς ἀρχαίας θρησκείας, μὴ κruptομένων κατὰ τὴν τέλει θυσιῶν εἰς τοὺς ἀρχαίους αὐτῶν θεοὺς.

σωρευόμενα νεώτερα χρώματα ἐπὶ τοῦ ἐνηλυσίου τῆς Σεμέλης. Καθ' ὅμοιον τρόπον ἐπὶ τοῦ τύμβου, ὅστις ἐκάλυπτε τοὺς τάφους τῶν ἡρώων βασιλέων ἐπὶ τῆς ἀκροπόλεως τῶν Μυκηθῶν, δὲν ὑπῆρχον λείψανα νεωτέρων ἱστορικῶν περιόδων ἢ μόνον τῶν χρόνων, καθ' οὓς μετὰ μακροχρόνιον ἐρήμωσιν ἀνωκίσθη ἡ πόλις, εἶχε δὲ λησμονηθῆ ἡ ἱερότης τοῦ χώρου<sup>1</sup>.

Ἡ ἀγορὰ πρέπει νὰ ἔμεινεν ἐν τῷ μέρει τούτῳ, τῷ κέντρῳ τῆς Καδμείας, κατὰ τοὺς Βυζαντιακοὺς, τοὺς Φραγκικοὺς καὶ τοὺς Τουρκικοὺς χρόνους, διότι ἐνταῦθα εὔρεν αὐτὴν καὶ ἡ ἐλευθερωθεῖσα Ἑλλάς, ἥτις, ὅπως ἀμείψῃ ἀγωνιστὰς τινὰς τὰ πάντα ἐν τῷ ὑπὲρ ἐλευθερίας ἀγωνίᾳ ἀπολέσαντας, «ἐπρωικοδότησεν» αὐτούς, ἐν οἷς καὶ τὸν στρατηγὸν Σπυρομήλιον, παραχωρήσασα αὐτῷ μέρος τούτου τοῦ κατὰ τὸ κέντρον τῆς Καδμείας δημοσίου χώρου. Οὗτοι καὶ οἱ κληρονόμοι αὐτῶν (ἐν οἷς ἡ οἰκογένεια Λογοθέτου) ἐχρησιμοποίησαν, ὡς ἐνόμισαν καλόν, τὸν χώρον, ἐφ' ἄλλου μὲν μέρους κτίσαντες οἰκίας, ἄλλο δὲ πωλήσαντες πρὸς τὸν αὐτὸν σκοπὸν (ἐπὶ τοιούτου μέρους εἶνε ἡ οἰκία Θωμά), ἀφ' οὗ ἐν τῷ μεταξύ κατέλιπον εὐρεῖαν δίοδον. Κατὰ τὴν δίοδον ταύτην ἐκτίσθησαν τὰ κρεοπωλεῖα τοῦ δήμου, δημαρχοῦντος τοῦ Καστάνη πρὸ τεσσαρακονταετίας περίπου (περὶ τὸ 1864-6), καὶ τὸ ἀχρηστον νῦν κτίριον τοῦ δημοτικοῦ σχολείου περαιτέρω. Οἱ γέροντες ὅμως τῶν Θηβῶν ἐνθυμοῦνται, ὅτι μέχρι καὶ πρὸ ἐβδόμηκονταετίας ἐνταῦθα περίεξ ἦτο ἡ ἀγορὰ ἢ τε ἄλλη καὶ ἡ τοῦ κρέατος.

Ἡμεῖς νῦν ἐσκάψαμεν ἐν τῷ φυσικῷ κέντρῳ τῆς πόλεως καὶ τῆς Καδμείας καὶ εὗρομεν ἐν τῇ πατροπαράδοτῳ ἀγορᾷ ἐρείπια παμπάλαια πλουσίας οἰκίας πυρποληθείσης, διατηρούμενα, ἐφ' ὅσον ἀνεσκάφησαν, ἄθικτα ἀπὸ μεταμυκηναϊκῶν κτισμάτων καὶ βλαβῶν ἄλλων, καλυπτόμενα δὲ ὑπὸ στρωμάτων νεωτέρων, χριστιανικῶν καὶ μόνον χριστιανικῶν. Μόνον ἐν τῷ ὀρύγματι ὀπισθεν τοῦ σχολείου εὐρέθησαν ῥωμαϊκὰ καὶ μακεδονικὰ χρώματα κατὰ τὸν ῥωμαϊκὸν ὀχετόν. Δὲν γνωρίζω, ἂν ἀληθῶς ἰστάμεθα πρὸ τῶν ἐρειπίων τῆς οἰκίας προσώπου τόσον μυθικοῦ, ὅσον εἶνε ὁ Κάδμος, εἰ καὶ, ὡς

<sup>1</sup> Schliemann, *Mycènes* σ. 121 ἐξ Ἐσοῦνας, *Ἐφ. Αρχ.* 1885 34-5. 1887 σ. 159-160.

εἶπον ἀνωτέρω, ἡ μυθολογία βαθμηδὸν ἀποδεικνύεται ὡς φλοῖδος καλύπτων ἱστορικὸν κορμὸν· ἀλλ' ἐπειδὴ ὁ Πausanias ἤλθε τῷ ὄντι καὶ διέμεινε ἐπὶ ἰκανὸν χρόνον εἰς Θήβας, εἶνε σαφῆς καὶ λέγει τὴν ἀλήθειαν περὶ ὧν εἶδεν ἐνταῦθα πραγμάτων καὶ διηγεῖται, τότε πιστεύω, ὅτι εὐρισκόμεθα πρὸ τῶν ἐρειπίων, ἅτινα οἱ σύγχρονοι αὐτοῦ κάτοικοι Θηβαῖοι ἐπίστευον συμφώνως πρὸς παλαιὰν παράδοσιν ὡς ἐρείπια τῆς πυρποληθείσης οἰκίας τοῦ Κᾶδμου.

Ὅταν οἱ πρὸς νότον τοῦ ἐρειπίου γείτονες, θεμελιούντες τὰς οἰκίας αὐτῶν, εὐρίσκωσιν ἐν τῷ βᾶθει λείψανα κτιρίων ἐκτισμένων διὰ μεγάλων λίθων τετραγώνων, ἀναγόμενα δὲ εἰς νεωτέρους βεβαίως χρόνους τῆς ἀρχαιότητος, συνάγομεν, ὅτι θὰ ἦτο ἄπορον, πῶς, ἐν μὲν τοῖς κοίλοις μέρεσιν ἐκτίζοντο ἀξιόλογα κτίρια διὰ πελεκητῶν λίθων, ἔμεινε δὲ κενὴ ἢ ἐπιφανῆς κορυφή, ἣν κατεῖχεν ἄθικτον τὸ κεκαυμένον ἐρείπιον, ἂν δὲν ἐδεχόμεθα, ὅτι τοῦτο εἶνε τὸ σεπτὸν λείψανον, ὅπερ προεφύλασεν ἢ παλαιὰ ἱερά παράδοσις.

Ἄν δὲ ταῦτα τὰ ἐρείπια ἀπὸ τῶν μυκηναϊκῶν χρόνων, ἀχμαζόντων ἀκόμη, μέχρι τοῦ χριστιανισμοῦ διετηροῦντο ἱερά, ἀποτελοῦσιν ἐν τῶν σω-

θέντων ὀλίγων σπουδαιωτάτων τεκμηρίων περὶ τῆς ὁμοιότητος εἰ μὴ τῆς ταυτότητος τῆς λατρείας καὶ θρησκείας κατὰ τοὺς μυκηναϊκοὺς καὶ τοὺς ἔπειτα ἑλληνικοὺς χρόνους καὶ τῆς στενῆς συγγενικῆς ἀκολουθίας αὐτῶν<sup>1</sup>. Ἡ θρησκεία τῶν μυκηναϊκῶν χρόνων δὲν ἐξετοπίσθη ὑπὸ νεωτέρας τινὸς ἑλληνικῆς. Διότι τὸ κτίριον τοῦτο θὰ ἀπέβαλλε τὴν ἱερότητα αὐτοῦ, ὡς ἀπέβαλεν αὐτὴν κατὰ τὴν χριστιανικὴν εἰσβολήν, ἣτις εἶνε ἡ πρώτη μεγάλη θρησκευτικὴ ἀνατροπὴ ἢ συντελεσθεῖσα ἀπ' ἀρχαιοτάτων χρόνων.

Τὰ εὐρήματα καὶ τὰ πορίσματα, ἅτινα μετὰ πεποιθήσεως προσδοκῶμεν ἐκ τοῦ μέχρι σήμερον μόνου ἀλλ' ἀξιολογωτάτου τούτου λειψάνου τῆς ἐπισημοτάτης τῶν πόλεων τῆς στερεᾶς Ἑλλάδος κατὰ τοὺς παμπαλαιούς χρόνους, εἰς οὓς ἀνάγεται, θὰ δείξῃ ἡμῖν ἢ ἀφεύκτως ἐπιβαλλομένη γενικὴ συστηματικὴ ἀνασκαφὴ τοῦ πέριξ χώρου, ὅσος ἐκ τῶν δοκιμαστικῶν σκαμμάτων ἀπεδείχθη καλύπτων μέρη τοῦ καέντος κτιρίου.

Α. Δ. ΚΕΡΑΜΟΠΟΥΛΛΟΣ

<sup>1</sup> Πρὸς. Τσοῦνταν, *Μυκῆναις* 157 ἐξ. 262. Πρὸς. Karo, *Archiv f. Religionsw.* VIII, 1904 σ. 124, 134, 151, 153 ἐξ. Ξανθοῦδιδην, *Ἐφ. Ἀρχ.* 1903, σ. 187 ἐξ. 1904, σ. 47-8.

## ΑΝΑΓΛΥΦΑ ΕΠΙΤΥΜΒΙΑ ΜΕΤΑ ΠΛΑΓΓΟΝΟΣ

(Πίν. 4)

Τὰ μετὰ πλαγγόνος ἐπιτύμβια ἀνάγλυφα εἰσι σπανιώτατα. Ἄχρι τοῦδε γνωστὰ εἰσι πέντε μόνον, ὧν τρία μὲν ἀπόκεινται ἐν τῷ ἡμετέρῳ Μουσείῳ ἀπὸ ἐτῶν εὐρεθέντα ἐν Ἀθήναις<sup>1</sup>, ἕτερον δὲ ἐν ἰδιωτικῇ συλλογῇ τῷ 1868 εὐρεθὲν ἐν Ἀθήναις<sup>2</sup> παρὰ τὴν πλατεῖαν τῆς Ὀμονοίας, τὸ δὲ πέμπτον ἀπόκειται ἐν τῷ Μουσείῳ τῆς Γαλατικῆς πόλεως Ἀβενιῶνος (Avignon)<sup>3</sup>.

Περὶ τῶν ἀναγλύφων τούτων ἔγραψεν ἤδη ὁ

<sup>1</sup> Π. Καστριώτου, Κατάλογος τῶν Γλυπτῶν τοῦ Ἐθνικοῦ Μουσείου ἀριθμ. 776, 1993, 2103.

<sup>2</sup> Conze *Attische Grabreliefs* ἀριθμ. 815. Taf. CLVI.

<sup>3</sup> *Musée Calvet n. 31.* — Conze ἐνθ' ἀνωτ. ἀριθμ. 880. Taf. CLXX.

Conze ἐν τοῖς *Attische Grabreliefs*<sup>1</sup> περιορισθεὶς εἰς ἀπλὴν μόνον περιγραφὴν τῆς πλαγγόνος χωρὶς νὰ ἀναζητήσῃ βαθυτέραν ἔννοιαν ἐν τῇ παραστάσει. Νῦν δὲ ζητοῦντες ἡμεῖς τὴν ἀληθῆ σημασίαν τῆς τοιαύτης ἐπὶ τῶν ἀναγλύφων τούτων παραστάσεως, ἐπ' εὐκαιρίᾳ μάλιστα τῆς πρό τινας εὐρέσεως καὶ ἔκτου ἀναγλύφου<sup>2</sup> ἐπιτυμβίου μετὰ πλαγγόνος, περὶ οὗ ἐν τοῖς ἐξῆς ὁ λόγος, προέβημεν εἰς τὴν σύνταξιν τοῦ παρόντος ἄρθρου. Πρὸ τούτου θεωροῦμεν σκόπιμον νὰ περιγράψωμεν πρῶτον ἐν συν-

<sup>1</sup> Conze ἐνθ' ἀνωτ. 818 Taf. CLVII 882, Taf. CLXXI-814, Taf. CLIV 880, Taf. CLXX καὶ 885, Taf. CLVI.

<sup>2</sup> Π. Καστριώτου, Κατάλογος τῆς συλλογῆς τῶν Γλυπτῶν τοῦ Ἐθν. Μουσείου ἀριθμ. 2771.

τόμω τὰ ἐν τῷ ἡμετέρῳ Μουσεῖῳ ἀποκείμενα ἀνάγλυφα ταῦτα, εἰ καὶ ἐδημοσιεύθησαν ὑπὸ τοῦ Conze, ἵνα σαφέστερον κατανοηθῇ ὁ λόγος τῆς παραστάσεως ταύτης.

Εἶναι δὲ τὰ ἀνάγλυφα ταῦτα τὰ ἐξῆς:

α'. Τὸ ὑπ' ἀριθμ. 1993<sup>1</sup> (εἰκ. 1) ἐπιτύμβιον,

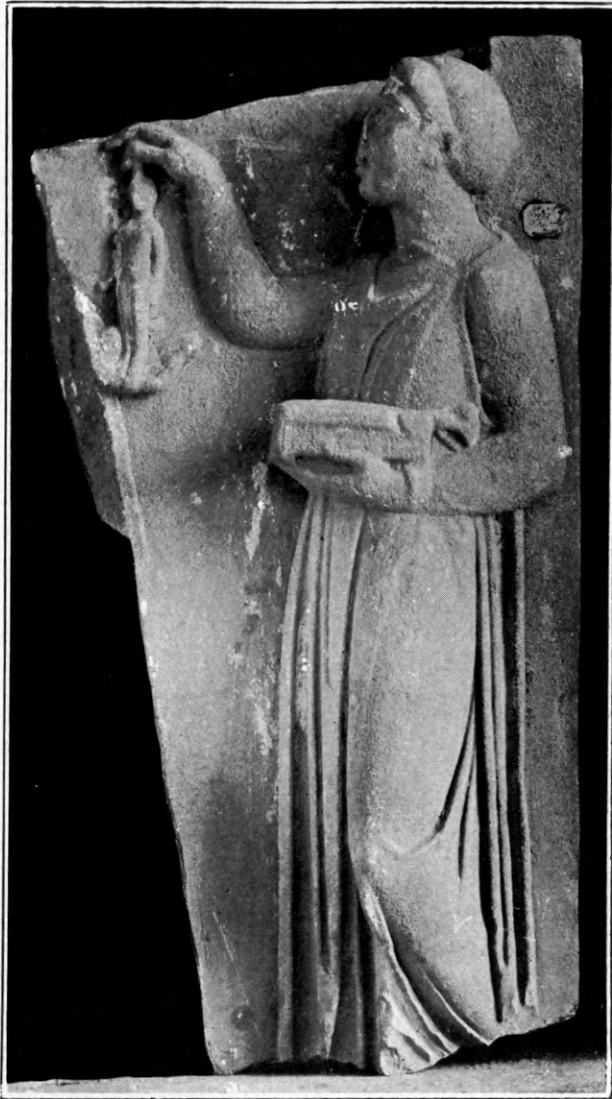

Εἰκὼν 1.

ἑλλιπὲς τὸ ἀριστερὸν μέρος, ὕψους 0,46, πλάτ. 0,36, εὑρεθὲν τῷ 1873 ἐν Ἀθήναις, ἐν τῇ ἐπὶ τῆς ὁδοῦ Μουσῶν οἰκίᾳ Π. Καλλιγᾶ, ὑφ' οὗ καὶ ἐδώρηθη εἰς τὸ Μουσεῖον. Ἐπ' αὐτοῦ παρίσταται παιδίσκη φέρουσα τὸν συνήθη ταῖς θεραπαινίσιν ἱματισμόν, μακρὸν καὶ στενὸν χιτῶνα μετὰ μακρῶν

<sup>1</sup> Π. Καστριώτου ἐνθ' ἄνωτ. ἀριθμ. 1993. — Conze, Attische Grabreliefs ἀριθ. 882 Taf. CLXXI.

χειρῖδων καὶ ποδῆρες ἐπίβλημα, ἐπὶ δὲ τῆς κόμης ἀνάδεσμον, καὶ διὰ μὲν τῆς ἀριστερᾶς κρατεῖ πυξίδα περιέχουσαν κοσμήματα, διὰ δὲ τῆς δεξιᾶς προσφέρει πλαγγόνα γυμνήν πρὸς τὴν ἀπέναντι ἵσταμένην μορφήν, ἧς σφίζεται μόνον ἢ ἀριστερὰ τεινομένη ὅπως λάβῃ τὴν προσφερομένην πλαγγόνα.

β'. Τὸ ὑπ' ἀριθμ. 776<sup>1</sup> μετὰ παραστάδων καὶ ἀρχιτεκτονικοῦ γεισώματος, ἑλλιπὲς τὸ κάτω μέρος, ὕψ. 0,46, πλάτ. 0,40, εὑρεθὲν ἐν Ἀθήναις παρὰ τὸ Βατραχονῆσι. Παριστᾶ ἐν προστύπῳ κοράσιον, πρὸς δεξιᾶ ἐστραμμένον, ἐνδεδυμένον χειριδωτὸν χιτῶνα μετὰ διπλοῖδιου καὶ κρατοῦν ἐν μὲν τῇ ἀριστερᾷ πλαγγόνα, ἐν δὲ τῇ δεξιᾷ πτηνόν, ὃ προτείνει πρὸς κυνίδιον, ὅπερ ὄρμαῖ ἵνα ἀρπάσῃ αὐτό.

γ'. Τὸ ὑπ' ἀριθ. 2103<sup>2</sup> (πίν. 4) εὑρεθὲν ἐν Πειραιεῖ ἐν ἔτει 1838 μετὰ παραστάδων, ἑλλιπὲς τὸ ἄνω μέρος, ὕψ. 0,54, πλ. 0,30. Παριστᾶ κόρη πρὸς δεξιᾶ ἵσταμένην ἑλλείπει ἢ κεφαλὴ μετὰ τοῦ λαιμοῦ, ἐνδεδυμένην ποδῆρη χιτῶνα ἀχειριδωτον καὶ ἱμάτιον καὶ κρατοῦσαν ἀμφοτέραις ταῖς χερσὶ πρὸ τοῦ στήθους πλαγγόνα γυμνήν, ἐστερημένην τῶν κάτω βραχιόνων καὶ τῶν ἄκρων ποδῶν.

δ'. Τὸ ὑπὸ τοῦ Conze περιγραφόμενον ὑπ' ἀρ. 815 Taf. CLVI ὅπερ εὑρίσκεται ἐν ἰδιωτικῇ συλλογῇ ἐν Ἀθήναις παρὰ τὴν πλατεῖαν τῆς Ὁμονοίας (πρβλ. εἰκ. 2).

ε'. Τὸ ἐν τῷ μουσεῖῳ τῆς Αὐενιῶνος κείμενον (πρβλ. Conze, Attische Grabreliefs 880 T. CLXX εἰκ. 3).

ς'. Τὸ ὑπ' ἀριθ. 2771 (εἰκ. 4) ἐσχάτως ἐν Καλλιθέᾳ τῶν Ἀθηνῶν ἀνευρεθὲν ἐπιτύμβιον ἀνάγλυφον μετὰ παραστάδων, ἀποκεκρουμένον ἄνωθεν, ὕψ. 1,00, πλάτ. 0,53.

<sup>1</sup> Π. Καστριώτου, Κατάλογος τῶν Γλυπτῶν τοῦ Ἑθν. Μουσείου ἀριθ. 776. — Conze, Attische Grabreliefs ἀριθμ. 818 Tafel CLVII. — Αἴθινα Ἀρχαιολ. Ἐταιρείας (1797) — v. Sybel, Katalog der Sculpturen zu Athen. 165. — Milchhöfer, Die Museen Athens S. 16 n. 1. — Π. Καβαδίας, Κατάλογος τῶν Γλυπτῶν τοῦ Ἑθν. Μουσείου ἀριθμ. 776.

<sup>2</sup> Π. Καστριώτου, ἐνθ' ἄνωτέρῳ ἀριθ. 2103. — Conze, Attische Grabreliefs 814 Taf. CLIV. — Πιττάκης, ἀριθ. 40. — Stephani, Parerga archaeol. VIII. — Melanges graecoromains I, 185 n. 8. Taf. I, 2. 1848. — Pervanoglou, Grabsteine S. 73, n. 1. — Kekulé, n. 29. — Arch. Zeitg. XXIX, 1871 Taf. 53, I, S. 140 (Michaelis). — Le Bas-Reinach, Voy. arch. Mon. figurés πίν. 88, 1. — Sybel, 156. — Friederichs-Wolters, Bau- steine 1024.



Παρίσταται ἐν αὐτῷ κόρη ἰσταμένη κατ' ἐνώπιον καὶ φέρουσα ποδὴρην χιτῶνα ἀχειρίδωτον καὶ ἱμάτιον μετὰ διπλοῦδιου, ἐζωσμένον καὶ πόρπαις συνεχόμενον ἐπ' ἀμφοτέρων τῶν ὤμων. Κατὰ τὰ πλάγια τὸ ἱμάτιον κατέρχεται κυματοειδῶς, τὸ δὲ κράσπεδον ἢ κόρη ἀνέχει τῇ καθειμένῃ ἀριστερᾷ χειρὶ καὶ ἐκ τῶν ὀπισθεν φέρει πρὸς τὰ πρόσω.

Διὰ τῆς κεκαμμένης δὲ δεξιᾶς κρατεῖ πρὸς τὰ ἄνω πλαγγόνα γυμνήν.

Ἐκ τῶν πολυειδῶν πηλίνων ἀθυρμάτων, πτηνῶν, ἀμαξίων, πλαγγόνων ἀκεραίων, ἢ μετὰ περιαιρετῶν χειρῶν, ποδῶν καὶ ἐνδυμάτων, ὡς τὰ σημερινὰ νευρόσπαστα, ἅτινα εὐρίσκονται ἐν τάφοις παιδίων οὐδὲν ἄλλο συνάγεται, εἰμὴ ὅτι συνε-



Εἰκὼν 2.

θάπτετο αὐτοῖς! ὅ,τι προσφιλὲς εἶχον ἐν τῷ βίῳ καὶ τοιαῦτα εἶναι βεβαίως τὰ ἀθύρματα διὰ τοὺς παῖδας. Οἱ ἀπαραμύθητοι γονεῖς μὴ θέλοντες νὰ βλέπωσι τὰ ἀντικείμενα, ἅτινα ἀνεμίμνησκον αὐτοὺς τὴν στέρησιν τῶν τέκνων, ἢ νομίζοντες ὅτι, ὡς ὁ ἐμβαλλόμενος μετὰ τῶν ὀδόντων τοῦ νεκροῦ ὀβολός, ἐχρησίμευεν αὐτῷ ὅπως ἀμείψῃ τὸν

<sup>1</sup> Πρὸς. Pottier-Reinach, La Necropole de Myrina σ. 562.

Χάρωνα, ὅστις ἔμελλε νὰ διαπορθμεύσῃ αὐτὸν εἰς τὸν Ἄδην, συγκατετίθεσαν ἐν τοῖς τάφοις τὰ ἀθύρματα, ὡς δυνάμενα ἅμα νὰ ἐξακολουθῶσι τέρποντα τὰ τέκνα αὐτῶν καὶ ἐν τοῖς Ἡλυσίοις πεδίοις. Αἱ κόραι ἐρχόμεναι εἰς γάμον, ἔθετον κατὰ μέρος τὰς πλαγγόνας μετὰ τῶν ἐνδυμάτων αὐτῶν καὶ ἐν γένει τὰ ἀθύρματα αὐτῶν, ὧν δὲν ἦτο πλέον ἀρμόζον αὐταῖς νὰ κάμωσι χρῆσιν, ἢ ἀφίερουν

αὐτὰ θεῶ τινι, ὡς ἐμφαίνεται ἐκ τοῦ ἐπιγράμματος τῆς Ἀνθολογίας Παλατινῆς:<sup>1</sup>

«Τιμαρέτα πρὸ γάμοιο τὰ τύπανα, τὴν τ' ἐρατεινὴν  
σφαῖραν, τὸν τε κόμας ὄτορα κεκρόφαλον  
τάς τε κόρας, Λιμνᾶτι, κόρα κόρα, ὡς ἐπεικέες,  
ἄνθετο, καὶ τὰ κορᾶν ἐνδύματ' Ἀρτέμιδι».

Ἄλλ' ἐνῶ τοιαύτην τὴν σημασίαν εἶχον τὰ ἐπὶ τῶν ἀναγλύφων παιδικὰ ταῦτα ἀντικείμενα καὶ ἀθύρματα, τινὲς περιγράφοντες αὐτὰ ἀνεζήτησαν

νὰ ἀνεύρωσιν ἐν τῇ παραστάσει βαθυτέραν τινὰ ἔννοιαν καὶ δὴ ἐν τῇ παραστάσει τῆς πλαγγόνος αὐτὴν τὴν ψυχὴν.

Οὕτω ὁ Le Bas-Reinach<sup>1</sup>, ὁ Michaelis<sup>2</sup>, ὁ Passeri<sup>3</sup>, ὁ Paciaudi<sup>4</sup>, οἷς συμφωνεῖ καὶ ὁ Creuzer, παρακολουθοῦντες προγενεστέροις ἀρχαιολόγοις, οἵτινες εἰς πάντα τὰ ἔργα τῆς τέχνης ἀπέδιδον συμβολικὴν ἔννοιαν βαθυτέραν τῆς πραγματικῆς αὐτῶν παραστάσεως, ἐγνωμάτευσαν ὅτι ἡ

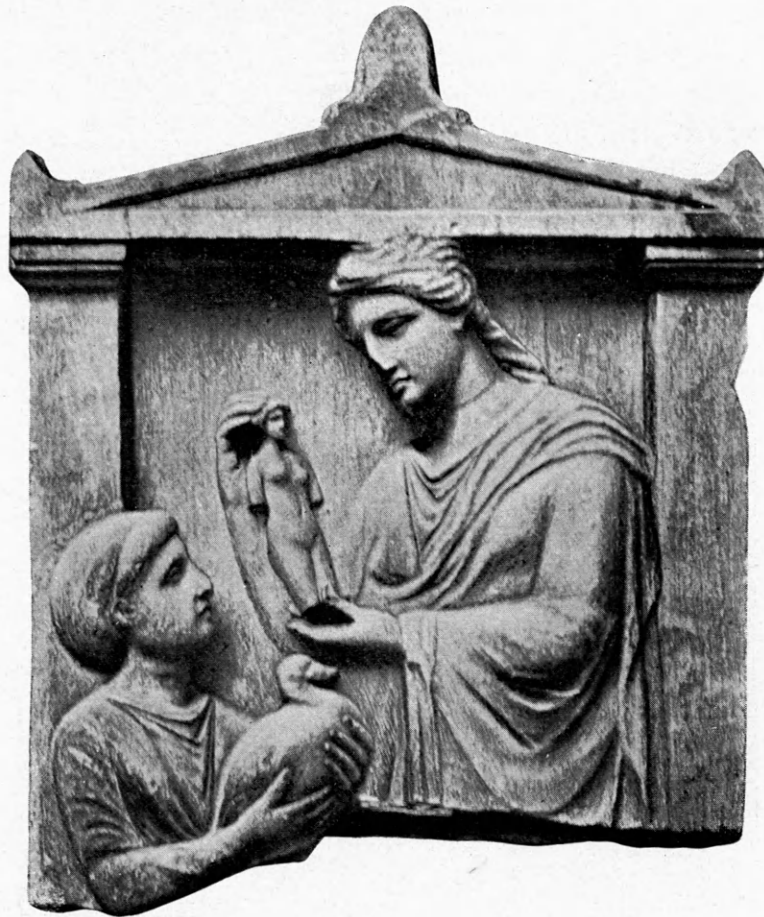

Εἰκὼν 3.

πλαγγὼν ἐξεικονίζει τὴν ψυχὴν. Τῇ γνώμῃ ταύτῃ ἠκολούθησε καὶ ὁ καθηγητὴς κ. Brückner, ὁ ἀποσταλείς ὑπὸ τῆς Ἀκαδημίας τοῦ Βερολίνου ὅπως συνεχίσῃ τὸ Corpus τῶν Attische Grabreliefs τοῦ Conze, ὡς πολλάκις καὶ εἰς ἐμὲ προφορικῶς ἀνεκοίνωσεν αὐτὴν καὶ ἐν ταῖς ἐν τῷ Μουσεῖῳ ἐπιστημονικαῖς αὐτοῦ διαλέξεσιν ἐπὶ τῶν ἀναγλύφων τούτων ὑπεστήριξεν· ἀλλ' ἡμεῖς ἐκ τῆς περιγραφῆς

<sup>1</sup> Ἀνθολογία Παλατινὴ Βιβλ. VI ἀριθμ. 280.

τῶν ἐξ τούτων μετὰ πλαγγόνος ἐπιτυμβίων μνημείων, καθ' ἃ ἀνωτέρω παρατηρήσαμεν, οὐδαμῶς ἀνευρίσκομεν τὴν ἔννοιαν τῆς ψυχῆς, ἣν ἀπέδωκαν τῇ πλαγγόνι οἱ εἰρημένοι ἀρχαιολόγοι.

Φρονοῦμεν ὅτι ἡ ἐπὶ τῶν ἐξ μνημονευθέντων ἀνα-

<sup>1</sup> Le Bas Reinach Mon. figurés 88, 1.

<sup>2</sup> Archaeologische Zeitung 29, 1871 Tafel 53, 1 S. 140.

<sup>3</sup> Osservazioni sopra alcuni antichi monumenti, I, XVII Fig. 3.

<sup>4</sup> Monumenti Peloponnesia II, σ. 210.

γλύφων εικονιζομένη πλαγγών ουδεμίαν εἶχε συμβολικὴν ἔννοιαν τῆς ψυχῆς, ἀλλ' εἶνε ἀπλοῦν παιδικὸν ἄθυρμα, ὅπερ ἡ παιδίσκη προσφέρει εἰς τὴν πρὸ αὐτῆς νεκρὰν κόρην, μετὰ τῶν ἄλλων ἀθύρματων καὶ κοσμημάτων τῶν ἐν τῇ πυξίδι αὐτῆς εὐρισκομένων.

Τὴν γνώμην ἡμῶν ταύτην καθίστησι σαφεστέραν ἡ ἐν τῷ ὑπ' ἀριθμ. 1993<sup>1</sup> ἀναγλύφῳ παράστασις τῆς πλαγγόνος, ἣν παιδίσκη ἐξάγει ἐκ τῆς πυξίδος καὶ προσφέρει εἰς τὴν πρὸ αὐτῆς μορφήν (τὴν νεκρὰν), ἣς σφίζεται μόνον τὸ ἄκρον τῆς χειρός, ἣτις νεκρὰ οὖσα, ὡς ἐκ τοῦ μεγέθους τῆς χειρός εἰκάζεται, τείνει ὅπως λάβῃ τὴν πλαγγόνα.

Ἐκ τῶν εἰκονιζομένων πυξίδων, κεκλεισμένων ἢ ἀνοικτῶν, ἐπὶ πλείστων ἐπιτυμβίων ἀναγλύφων τοῦ ἡμετέρου Μουσείου, ἐν αἷς διακρίνεται καλῶς τὸ περιεχόμενον, ὅπερ ἐν πάσαις εἶναι παιδικὰ ἀθύρματα καὶ κοσμήματα γυναικεῖα, εὐκόλως συμπεραίνεται, ὅτι παράστασις μετὰ πυξίδος καὶ πλαγγόνος, ὡς ἐν τῷ ἀναγλύφῳ τοῦ ἀριθμ. 1993 (εἰκ. 1) καὶ παράστασις μετὰ πλαγγόνος καὶ πτηνοῦ ὡς ἐν τῷ ἀναγλύφῳ τοῦ Μουσείου τῆς Αὐενιῶνος (εἰκ. 3) καὶ τοῦ ἐτέρου ἐν ἰδιωτικῇ συλλογῇ ἐν Ἀθήναις εὐρεθέντος (πίν. 4) καὶ παράστασις μετὰ πλαγγόνος, πτηνοῦ καὶ κυνός, ὡς ἐν τῷ ἀναγλύφῳ ὑπ' ἀριθ. 776 (Conze ἀριθ. 818 Taf. CLVII), δὲν δύνανται νὰ ἔχωσι τὴν συμβολικὴν ἔννοιαν τῆς ψυχῆς ἢ οἱ ἀρχαῖοι, ὡς γνωστόν, παρίστων ἄλλως διὰ τῆς ψυχῆς (= χρυσαλλίδος), συμβόλου τῆς ψυχῆς καὶ γενομένης ἐκ τῆς κάμπης<sup>2</sup>.

Δὲν ἀγνοοῦμεν ὅτι συμβολικῶς ἡ ψυχὴ παρίσταται καὶ ὑπὸ διαφόρους ἄλλας μορφάς, ὧν πλεῖστα παραδείγματα ἀπαντῶσιν ἐπὶ ἔργων τῆς ἀρχαίας τέχνης, οἷον πτηνῶν, Σειρήνων, ὅποια εἶναι π. χ. τὰ εἰκονιζόμενα ἐπὶ τοῦ κορινθιακοῦ ἀρυβάλλου τῆς Karlsruhe<sup>3</sup>, ἐπὶ τοῦ ἐν Louvre ἀμορρέως<sup>4</sup>, ἐπὶ τῆς Κορινθιακῆς οἰνοχόης τοῦ Βρετανικοῦ Μουσείου<sup>5</sup>, ἐπὶ τῆς Σειρήνος τοῦ Louvre<sup>6</sup>, ἐπὶ ληκύθου τοῦ Ἐθνικοῦ Μουσείου<sup>7</sup> καὶ πολλα-

γοῦ ἄλλοθι, οὐ μὴν ἀλλὰ καὶ νυκτερίδες καὶ ὄφεις καὶ μέλισσαι καὶ μυῖαι εἰκονίζουσι τὴν ψυχὴν ἐπὶ ἀγγείων καὶ ἄλλων ἔργων τέχνης, ὡς καὶ μικρὰ εἰδῶλα, ἣτοι εἰκονίδια τῶν ψυχῶν τῶν τεθνεώτων, ὡς παρίστανται ἐπὶ καμπανικοῦ ἀγγείου ἐν τῷ Μουσείῳ τοῦ Louvre<sup>1</sup> καὶ ἐπὶ τῆς ἐν τῷ αὐτῷ Μουσείῳ ληκύθου<sup>2</sup> καὶ τριῶν ἐτέρων ληκύθων τοῦ ἡμετέρου Μουσείου<sup>3</sup>.



Εἰκὼν 4.

— Mittheilungen d. deutschen arch. Inst. 1905 σ. 207 εἰκ. 1 σελ. 208 εἰκ. 2. — Roscher Lexikon der Gr. ἐν röm. Mythol. III. σ. 3218-3219.

<sup>1</sup> Roscher Lexikon der Gr. und röm. Mythol. III, σ. 3225 εἰκ. 14.

<sup>2</sup> Stackelberg, Gräber der Hellenen Taf. 48 — Roscher Lexikon der Gr. röm. Mythol. III, σ. 3227.

<sup>3</sup> Κατάλογος συλλογῆς ἀγγείων Ἐθν. Μουσείου 175 8, 1762 καὶ 1926. — Antike Denkmäler 1 23, 1. — Arch. Zeitg 43, 1885,

<sup>1</sup> Conze, ἐνθ' ἀνωτέρω ἀριθμ. 882, Tafel CLXXI.

<sup>2</sup> Ἀριστοτέλης I. Ζ. 4, 7. — Πρὸς. καὶ εἰκόνα ἐν Baumeister Denkmäler σ. 1423 ἐν λέξει «Psyche».

<sup>3</sup> Weicker Seelenvogel. σ. 35 εἰκ. 15.

<sup>4</sup> F 53 Gerhard Auserl. Vasenb. 2. Taf. 107.

<sup>5</sup> Weicker, ἐνθ' ἀνωτέρω σ. 144 εἰκ. 68. A. 1353.

<sup>6</sup> Bouillon Musée des Antiquités Tόμ. Γ' ἀνάγλυφα 6.

<sup>7</sup> Ἀριθμ. Κατάλογου συλλογῆς ἀγγείων Ἐθνικοῦ Μουσείου 1158



Κατελέξαμεν ἀνωτέρω τὰς διαφόρους μορφάς, ὅφ' ἂς ἐν τοῖς μνημείοις τῆς ἐλληνικῆς τέχνης παρίστατο ἡ ἰδέα τῆς ψυχῆς. Ἄλλ' ἐν τοῖς μνημείοις τούτοις ἡ θέσις ἐν γένει τῶν μορφῶν τούτων εἶναι τοιαύτη, ὥστε ἐνδείκνυται αὐτῇ αὐτῇ ἡ σημασία τῆς παραστάσεως. Ὁ ὑπὲρ τὸν νεκρὸν τοῦ Πατρόκλου ἱστάμενος ὄφις<sup>1</sup> εἶναι ἀληθῶς ἐμφανεστάτη τῆς ψυχῆς παράστασις, ὡς καὶ ἡ πτερυγοφόρος μορφή ἡ εὐρισκομένη ὑπὲρ τὴν διαπορθμευομένην ὑπὸ τοῦ Χάρωνος νεκρῶν ἐπὶ τῶν λευκῶν ληκύθων.

Αἱ πλαγγόνες ὅμως, ὡς παρίστανται ἐν τοῖς ἐπιτύμβιοις ἀναγλύφοις, οὐδὲν ἄλλο δύνανται νὰ σημαίνωσιν, εἰμὴ παιδικὰ ἄθυρματα<sup>2</sup> παραδιδόμενα τῇ θνησκούσῃ ἵνα ἔχη ταῦτα καὶ ἐν τῷ Ἄδῃ· διότι παραδίδονται αἱ πλαγγόνες σχεδὸν πάντοτε ὑπὸ θεραπεινίδων καὶ καθ' ὃν τρόπον ἀναλλοιώτως παραδίδονται ἀπὸ πυξίδων καὶ διάφορα ἄλλα ἀντικείμενα ὡς σύντροφοι τῶν ἀποικομένων. Ἐν τῇ καθόλου δὲ μυθολογίᾳ καὶ τῇ ἐλληνικῇ θρησκείᾳ οὐδεμίαν σχέσιν ἔχει ἡ παράστασις τῆς πλαγγόνος πρὸς τὴν ψυχὴν, οὐδὲ ὑπὸ τὴν μορφήν ταύτης παρεστάθη ποτὲ ἡ ψυχὴ, ὥστε καὶ μεθ' ὄλον τὸ ἐμφανὲς τοῦ πράγματος ὅτι παριστᾷ ἄθυρμα νὰ δυ-

νηθῶμεν τέλος νὰ παραδεχθῶμεν ταύτην ὡς ψυχὴν.

Ἄλλὰ καὶ ἂν παραδεχθῶμεν ὅτι, ὡς ἰσχυρίζεται ὁ σοφὸς τῶν ἀναγλύφων ἐρευνητῆς κ. Brückner, αἱ πλαγγόνες αὗται παρίστων τὴν ψυχὴν, τότε πῶς εἶναι δυνατόν ὁ καλλιτέχνης νὰ περιέπεσεν εἰς τοιοῦτον ἀτόπημα, ὥστε νὰ θέτῃ τὴν ψυχὴν τῆς ἀποθνησκούσης δεσποίνης καὶ κυρίας τοῦ οἴκου, εἰς χεῖρας βαναύσου δούλης; Διότι ἡδύνατο βεβαίως ἄλλην θέσιν νὰ δώσῃ ἐν τοιαύτῃ περιπτώσει εἰς τὸ εὐγενέστατον σημεῖον τῆς παραστάσεως, εἰς αὐτὴν δηλ. ταύτην τὴν ψυχὴν τῆς θνησκούσης.

Νομίζομεν λοιπὸν ὅτι ἐπιβάλλεται εἰς ἡμᾶς νὰ παραδεχθῶμεν ὅτι οὐδὲν ἄλλο ἐπὶ τῶν ἐξ τούτων καταλεχθέντων ἀναγλύφων παρίστησιν ἡ εἰκονιζομένη πλαγγὼν εἰμὴ ἀπλοῦν παιδικὸν ἄθυρμα.

Μετὰ τὴν σύνταξιν τοῦ παρόντος ἄρθρου, εὐρέθη ἐν ἀνασκαφαῖς ὑπὸ ἰδιωτῶν, πρὸς νότον τοῦ λόφου τοῦ Μουσείου ἐπὶ τῆς ἀριστερᾶς ὀχθῆς τοῦ Ἰλισοῦ, παρὰ τὰ Σφαγεῖα καὶ ἄλλο τοιοῦτο ἀνάγλυφον<sup>1</sup> μετὰ πλαγγόνος, οὗ παρέχομεν τὴν εἰκόνα ἐνταῦθα (πίν. 4) μετὰ βραχείας περιγραφῆς αὐτοῦ.

Εἶναι καὶ τοῦτο ἐπιτύμβιον μετὰ παραστάδων καὶ ἀετωματιδίου ὕψ. 1,03, πλ. 0,41, πᾶχ. 0,14. Μαρμάρου πεντελησίου. Παρίσταται κόρη κατ' ἐνώπιον ὀρθία ἱσταμένη, ἐν ποδῆρει ἱματίῳ ἀχειριδῶτῳ μετὰ διπλοῦδιου. Ἡ ἐλλείπουσα κεφαλὴ ἦν ἐνθετος τῷ κορμῷ. Κρατεῖ διὰ μὲν τῆς δεξιᾶς ἐπὶ τοῦ στήθους πτηνόν, διὰ δὲ τῆς καθεμιμένης ἀριστερᾶς πλαγγόνα· ἀριστερὰ πρὸ τῶν ποδῶν ἱσταται πρὸς ἀριστερὰ πτηνόν (πελαργός;). Ἐπὶ τοῦ ἐπιτυλίου ἔχει τὴν ἐξῆς ἐπιγραφὴν:

#### ΚΑΛΛΙΚΡΙΤΗ ΑΡΙΣΤΟΦΑΝΟΥΣ ΑΦΙΔΝΑΙΟΥ

Κατὰ τεχνοτροπίαν δὲ τὸ ἀνάγλυφον τοῦτο ἀνήκει εἰς τὸν Α' αἰῶνα π. Χ.

Π. ΚΑΣΤΡΙΩΤΗΣ

<sup>1</sup> Ἀριθμ. εὐρετηρίου Γλυπτῶν τοῦ Ἐθν. Μουσείου 2775.

19 f. 5 (v. Duhn.) Jahrbuch 2, 1887. 240 ff.— Pottier, Etudes sur les lecythes blancs attiques à representations funéraires, S. 37, 14.—Vaser, Charon, S. 115, 29.—Roscher Lexikon gr. ἐν röm. Mythol. III, σ. 3230, εἰκ. 16.

<sup>1</sup> Ἐπὶ ἀμφορέως τοῦ Μουσείου τῆς Νεαπόλεως (Raoul-Rochette, Mon. ined. I, pl. 17.—Πρβλ. Roscher, Lexikon der gr. ἐν röm. Mythol. III, σ. 3223 εἰκ. 13.

<sup>2</sup> Οὐδ' ὁ Otto Waser, ὁ τὸ ἄρθρον περὶ ψυχῆς ἐν τῷ Μυθολογικῷ Λεξικῷ τοῦ Roscher γράφας καὶ ἐξαντλήσας ἐν τοῖς πολυσχιδέσι μέρεσιν αὐτοῦ ἀνέγραψέ τι περὶ πλαγγόνων ὡς τὴν ψυχὴν τοῦ νεκροῦ δηλουσῶν. Πρβλ. E. Rohde «Psyche» Freiburg 1898.—A. Conze, De Psyche imaginibus quibusdam, Diss. Berlin 1855.—Rich. Hirsch, de animarum apud antiquos imaginibus. Diss. Leipzig 1889.—Georg Weicker, der Seelenvogel in der alten Litteratur und Kunst, Leipzig 1902.—Baumeister D. d. kl. A. ἄρθρον «Psyche» σ. 1423-1428.—Daremberg et Saglio, Dict. 4, 743-750. (Georg. Nicole).

# ΙΑΝΙΣΚΟΣ, ΑΣΚΛΗΠΙΟΣ ΑΡΤΙΤΟΚΟΣ,

## ΚΟΡΑΣΙΟΝ ΑΣΚΛΗΠΙΟΥ ΚΑΙ ΑΝΔΡΙΣΚΟΣ

(Πίν. 5, 6)

Το ἐπὶ τοῦ πίνακος 5, 1-2 εἰκονιζόμενον δῖς, ὠραῖον καὶ τελειοτάτης διατηρήσεως μαρμαρίνον, φυσικοῦ μεγέθους, ἀγαλμάτιον, ἀνήκει εἰς τὴν τεχνολογίαν τῶν μέσων ἢ τοῦ τέλους τοῦ Δ' αἰῶνος π. Χ., εἰκονίζει δὲ παιδίον ἰλαρόν, πέντε ἢ ἕξ ἐτῶν, βαῖνον ἐπὶ τοῦ δεξιῦ ποδὸς ἐφ' οὗ διασταυροῦ τὸν ἀριστερόν, γυμνὸν ἐντελῶς, πλὴν ταινίας πλατείας περιβαλλούσης τὸ μέτωπον αὐτοῦ καὶ στηρίζον τὴν ἀριστερὰν ἐπὶ χηναλώπεκος θεμελιῆς ἐπὶ κιονίσκου τετραγώνου. Τὸ παιδίον μειδιῶν βλέπει πρὸ αὐτοῦ μὴ προσέχον εἰς τὴν χηναλώπεκα ἂν καὶ ἐγείρει τὴν δεξιὰν πρὸ τοῦ στήθους ὡσεὶ τροφήν διὰ τὸ πτηνὸν κρατοῦν ἐν αὐτῇ.

Τὸ λαμπρὸν τοῦτο μνημεῖον κατετέθη μόλις αὐτὰς τὰς ἡμέρας ἐν τῷ Ἐθνικῷ ἡμῶν Ἀρχαιολογικῷ Μουσείῳ, ἀνεκαλύφθη ὅμως ἤδη ἐν ἔτει 1857 ὅτε καὶ ὑπὸ τοῦ πρώτου αὐτοῦ κατόχου, Π. Δαλωνᾶ μοιράρχου τῆς χωροφυλακῆς, ἐδώρηθη, μετὰ πολλὰς περιπετείας, τῇ Ἐθνικῇ Βιβλιοθήκῃ, ἧς μέχρι τοῦδε ἐκόσμηε τὸ γραφεῖον τοῦ Διευθυντοῦ.

Ἐπειδὴ δὲ τὸ ἀγαλμάτιον τοῦτο καίπερ πολυάκις μνημονευθὲν ὑπὸ τῶν ἀρχαιολόγων<sup>1</sup> οὐδέ-

ποτε τελείως ἀπεικονίσθη οὐδ' ἔτυχεν ἐπαρκoῦς τινοῦ μελέτης ἢ ἐρμηνείας, ὁ Διευθυντὴς τῆς Ἀρχαιολ. Ἐφημερίδος κ. Β. Στάης εὐηρεστήθη νὰ μοὶ ἀναθέσῃ τὴν ἐνταῦθα δημοσίευσιν αὐτοῦ καὶ μελέτην.

Τὸ μνημεῖον τοῦτο ἀνήκει εἰς τὴν πασίγνωστον μεγάλην κατηγορίαν τῶν ἐκ μαρμαροῦ ἢ πηλοῦ ἀγαλματίων παιδίων, τῶν ποικιλοτρόπως παιζόντων μετὰ χηνός, χηναλώπεκος ἢ νήσσης, θεωρουμένων δὲ ὡς τῶν ἀρίστων καὶ βεβαιωτέρων παραδειγμάτων τῆς ἀγάπης τῶν ἀρχαίων καλλιτεχνῶν πρὸς τὸ genre, ἧτοι τὰς παραστάσεις ἐκείνας αἰτινες, ἀντιθέτως πρὸς τὰς μυθολογικὰς ἢ ἱστορικὰς, ἀναφέρονται εἰς τυχαίας τινὰς, καθημερινὰς, συνήθειας καὶ ἀνωνύμους πράξεις, περιλαμβάνουσαι οὕτω πάσας τὰς ἀπεικονίσεις ἀτόμων μὴ ὀριζομένων διὰ μυθολογικῶν ἢ ἱστορικῶν ὀνομάτων<sup>1</sup>.

Ἡ κατηγορία αὕτη τῶν μετὰ χηνός, χηναλώπεκος ἢ νήσσης παιδίων εἶνε πολυπληθεστάτη καὶ ποικιλωτάτη πολλοὺς τύπους περιέχουσα, ὧν τινες ἀναφέρονται εἰς διάσημα πρωτότυπα διαφόρων καλλιτεχνῶν ἀπὸ τοῦ Ε' π. Χ. αἰῶνος, διὸ καὶ εἰς πλεῖστα ἀντίγραφα διεσώθησαν μέχρι ἡμῶν. Τοῦ ἀγαλματίου τῆς Ἐθνικῆς Βιβλιοθήκης γνωρίζομεν ἐν μόνον ἀντίγραφον, ἀνήκον ἄλλοτε τῷ καθηγητῇ von Oppolzer<sup>2</sup>. Ἐπίσης ἔχομεν ἐν τῷ Ἐθνικῷ ἡμῶν Ἀρχαιολογικῷ Μου-

<sup>1</sup> Conze, Putto con anetra: Annali del Instituto 1859 p. 32 pl. A.—Stephani: Compte-rendu 1863 p. 55.—Martinelli, Catalogo dei oggetti in gesso N° 26.—Sybel, Katalog der Sculpturen zu Athen S. 273 N° 3781.—Strena Helbigiana S. 13.—Friedrichs-Wolters, Die Gipsabgüsse antiker Bildwerke S. 641 Nr 1590.—E. Gardner: Journal of Hell. Stud. VI, p. 1 κξ.—S. Reinach, Répertoire de la statuaire grecque et romaine Vol. II, p. 465.—Klein, Geschichte der griech. Kunst. Bd. III (1907) S. 51.

<sup>1</sup> Furtwängler, Der Dornauszieher und der Knabe mit der Gans. Entwurf einer Geschichte der Genrebilderei bei den Griechen. Berlin 1876.

<sup>2</sup> Klein ἔ. ἂ. S. 51.

σειφ πολλῶν καὶ διαφόρων τύπων παρόμοια μαρμάρινα ἀγάλματα<sup>1</sup>, καὶ πήλινα ἀγαλμάτια (Πίναξ 6, 1-4 καὶ 7).

Ὁμοίως ἔχομεν τοιαῦτα ἐν τῷ Μουσεῖῳ τῶν Θηβῶν προερχόμενα ἐκ Θεσπιῶν (ἴδε κατωτέρω). Τὰ δὲ Μουσεῖα τῆς λοιπῆς Εὐρώπης βρῖθουσιν ὁμοίων παιδίων μετὰ χηνῶν, χηναλωπέκων ἢ νησσῶν, παιζόντων ἢ παλαιόντων.

Ἐν αὐτοῖς εὐρίσκομεν παιδία κρατοῦντα τῇ ἀριστερᾷ χῆνα καὶ παρουσιάζοντα αὐτῷ τὸν δεξιὴν τῆς δεξιᾶς χειρὸς ἵνα δείξῃ αὐτόν<sup>2</sup>, ὅπερ ἀποτελεῖ μίαν τῶν συνηθεστέρων καὶ χαριεστέρων πράξεων τῶν παιδίων ἐν τῇ μετ' ἀγαπητῶν αὐτοῖς πτηνῶν ἀναστροφῇ. Τοιοῦτον εἶνε καὶ τὸ ὑπ' ἀριθ. 1630 μαρμάρινον ἀγαλμάτιον τοῦ Ἐθνικοῦ ἡμῶν Μουσείου (Εἰκὼν 1).

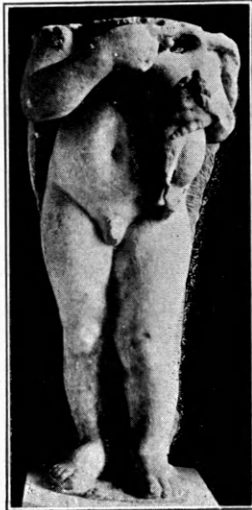

Εἰκὼν 1.

Ἄλλα πάλιν παιδία κρατοῦσιν ἐπὶ τοῦ στήθους τὸν χῆνα μητρικῶς δι' ἀμφοτέρων, ἢ τῆς μίᾳς μόνον χειρὸς, θωπεύοντα αὐτόν<sup>3</sup>. Τῇ σειρᾷ ταύτῃ ἀνήκουσι καὶ τὰ τοῦ Ἐθνικοῦ ἡμῶν Μουσείου ὑπ' ἀρ. 1996 καὶ 1653 (Εἰκ. 2 καὶ 3) μαρμάρινα ἀγάλματα καὶ τὸ ὑπ' ἀρ. 5739 πήλινον (Πίναξ 6 ἀρ. 7).

<sup>1</sup> Ἴδε ἐνταῦθα εἰκ. 1-3 (ἀριθμ. 1696, 1996 καὶ 1653). Ἐξ Ἀθηνῶν εἶνε καὶ τὸ ἐκ τῆς συλλογῆς τοῦ πρέσβεως de Langrené μαρμάρινον παιδίον μετὰ χηνῆς τὸ δημοσιευθὲν καὶ ἀπεικονισθὲν ὑπὸ Ο. Jahn: Berichte der sächs. Gesellsch. 1848 S. 50 ff.

<sup>2</sup> Reinach, Répertoire de la statuaire I. 536, II, 464, 8 465, 1. III, 134, 10.

<sup>3</sup> Reinach ἔ. ἀ. I, 538, 8 II, 467, 7 III, 134, 5.

Ἄλλα ἰπεύουσιν αὐτὸν ποικιλοτρόπως ὡς καὶ τὸ ἐνταῦθα (Πίναξ 6, ἀρ. 4) ἀπεικονιζόμενον πήλινον τοῦ Ἐθνικοῦ Μουσείου), φιάλην ἐνίστ' ἐν τῇ δεξιᾷ κρατοῦντα πρὸς ἐνδείξιν τῆς θείας αὐτῶν φύσεως<sup>1</sup>.

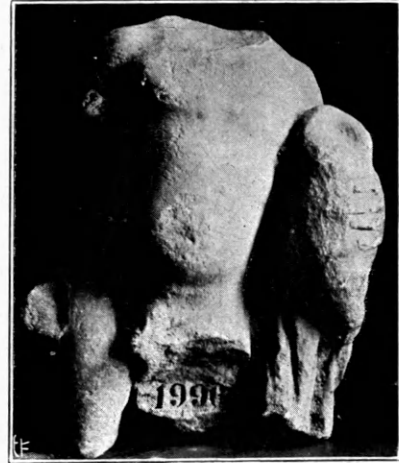

Εἰκὼν 2.

Πολλὰ κάθηνται ἐπὶ τοῦ ἐδάφους καὶ παίζουσι μετὰ τοῦ χηνός, παρέχοντα ἐνίοτε αὐτῷ πρὸς τροφήν σταφυλάς<sup>2</sup>, τὸ ἄριστον λίχνευμα τῶν πτηνῶν τούτων, οὗ ἕνεκα καὶ καταδιώκει τὸν παῖδα πολ-

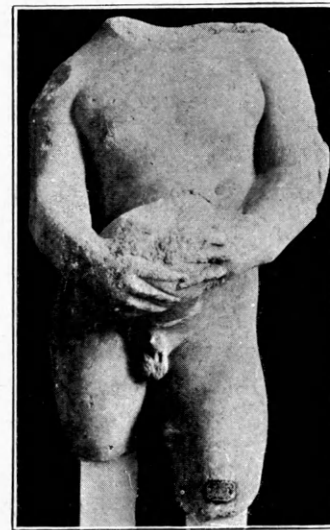

Εἰκὼν 3.

λάκις ὁ λαίμαργος χῆν<sup>3</sup> ὡς εἰκονίζει καὶ τὸ ὑπ' ἀρ. 3985 πήλινον ἀγαλμάτιον τοῦ Ἐθνικοῦ Μουσείου (Πίναξ 6, ἀρ. 8).

<sup>1</sup> Reinach ἔ. ἀ. I, 536, 1 — Winter, Die Typen der figurlichen Terrakotten II, 313, 5. 315, 7.

<sup>2</sup> Winter ἔ. ἀ. II 260, 9.

<sup>3</sup> Winter ἔ. ἀ. II 276, 9.



Ἐνίοτε, ἀλλὰ σπανίως, ὁ καθήμενος ἢ ἰστάμενος παῖς παίζει μετὰ δύο χηνῶν<sup>1</sup>.

Αἱ σχέσεις αὗται μεταξὺ παιδίων καὶ χηνῶν εἶναι κατὰ κανόνα φιλικαί. Τινὰ μάλιστα τῶν ἀρίστων ἀγαλματίων οἷα καὶ τὰ ἐνταῦθα (Πίναξ 6, 1-2) ἀπεικονιζόμενα δύο πήλινα ἀγαλμάτια τοῦ Ἐθνικοῦ ἡμῶν Μουσείου, εἰκονίζουσι τὸν χῆνα σχεδὸν ἐρωτικῶς προστριβόμενον τῷ παιδίῳ<sup>2</sup>, ἴσως δ' εἰς ἀρχαίαν τινὰ παρερμηνείαν τινὸς τῶν πρωτοτύπων τῶν ὠραισιτάτων τούτων ἀγαλματίων ὀφείλουσι τὴν γένεσιν αὐτῶν αἰ ὄψιμοι παραδόσεις τῶν ἀρχαίων περὶ τοῦ ἔρωτος χηνὸς πρὸς παιδίον<sup>3</sup>. Ἄλλ' ὁ χῆν ἐνίοτε ἀποβαίνει ζηλότυπος καὶ καταδιώκει δυσανασχέτων τὸ παιδίον ὡς φέρον ἐπὶ τῶν ὠμων ἕτερον φίλον, μικρὰν αἶγα<sup>4</sup>. Πολλάκις δὲ αἰ ὑπὲρ τὸ δέον ἐνοχλητικαὶ θωπεῖαι ἐξοργίζουσι τὸν χῆνα, ὅστις ἀπολέσας τέλος τὴν ὑπομονὴν ἐπιτίθεται κατὰ τοῦ παιδός. Τοιοῦτου θέματος εἶνε τὸ ἀληθῶς χαριέστατον ἀργυροῦν ἀγαλμάτιον τοῦ Βρεττανικοῦ Μουσείου, τὸ εὑρεθὲν ἐν Ἀλεξανδρείᾳ μετὰ Πτολεμαϊκῶν νομισμάτων τοῦ 240 π. Χ., εἰκονίζον δὲ παιδίον καθήμενον ἐπὶ τοῦ ἐδάφους καὶ κρατοῦν ἐπὶ τοῦ στήθους δι' ἀμφοτέρων τῶν χειρῶν χῆνα, ὅστις μὴ ἀνεγόμενος τὰς ὑπερβολικὰς αὐτοῦ θωπείας στρέφεται αἰφνης καὶ δάκνει τὸ οὖς τοῦ παιδίου, ὅπερ τρομάζει, ἀλλὰ καὶ γελά συγχρόνως ἐξ εὐχαριστήσεως<sup>5</sup>. Ἄλλὰ καὶ ὁ παῖς ἐξοργίζεται ὑπὸ τοῦ χηνός καὶ ἡ πάλη μεταξὺ αὐτῶν ἀποβαίνει τραγική, τοῦ παιδίου ἄγχιοντος ἐπὶ τέλος αὐτὸν (Εἰκ. 4-7 καὶ Πίναξ 6, ἀρ. 3).

Διασημότετα πάντων τῶν ἐν λόγῳ πολυαριθμοτάτων ἀγαλμάτων καὶ ἀγαλματίων παιδίων εἶνε νῦν παρὰ τοῖς ἀρχαιολόγοις τὰ ἐξῆς δύο.

Τὸ πρῶτον (Εἰκ. 4) παιδίον πέντε ἢ ἐξ ἐτῶν, μάχεται ἡρωϊκῶς πρὸς μέγαν χῆνα, ὃν πάσῃ δυνάμει συγκρατεῖ ἀπὸ τοῦ τραχήλου δι' ἀμφοτέ-

ρων τῶν χειρῶν, ἄγχιον αὐτὸν καὶ ἀμέσως ἐνθουμίζον τὸν τοῦς ὄφεις «δύο χεῖρεσιν ἀπριξ ἀπα-



Εἰκὼν 4.



Εἰκὼν 5.

λαῖσιν ἔχοντα» νήπιον Ἡρακλίσκον τοῦ Θεοκρίτου (στιχ. 55) καὶ τῶν πολυαριθμῶν γνωστῶν μνημείων.



Εἰκὼν 6.



Εἰκὼν 7.

Τὸ δεύτερον (Εἰκ. 8) παιδίον διετῆς ἢ τὸ πολὺ τριετῆς, «κάθηται ἐπὶ τοῦ ἐδάφους οὐχὶ ἡσύχως



Εἰκὼν 8.

παίζον μετὰ χηνός, ἀλλὰ μετὰ φόβου ἀναβλέπον καὶ τὴν δεξιὰν τεῖνον ὡς κίνδυνόν τινα φο-

<sup>1</sup> Winter ἔ. ἀ. 274, 3.

<sup>2</sup> Winter ἔ. ἀ. II 286, 3 (ἔνθα ἐπὶ ὅμοια ἀγαλμάτια).

<sup>3</sup> Αἰλιανῶ, Περὶ ζῴων V, 29 — Ἀθηναίου XIII, 606 — Plin. Hist. nat. X, 51. — Πλουτάρχ. de sol. anim. 18.

<sup>4</sup> Winter ἔ. ἀ. II. 279, 5.

<sup>5</sup> E. Gardner, A. statuette representing a boy and goose: Journal of Hell. Stud. VI, (1885) p. 1-15 pl. — S. Reinach, Répertoire de la stat. II, 466, 1 — Collignon-Baumgarten II, 654 fig. 320. — Herzog: Jahreshefte des oest. arch. Inst. VI, S. 234 fig. 126.

βούμενον, αὐτὸ καὶ τὸ πτηνὸν τοῦ ἀπειλοῦντα»<sup>1</sup>, ὅπερ τούτου ἕνεκα πιέζει ἐπὶ τοῦ ἐδάφους προφυλάσσειν κατὰ τοῦ ἄρπαγος, ἄλλου τινὸς ἴσως παιδίου, ἂν μὴ ἄρπακτικοῦ τινος ὀρνέου ἄνωθεν καθιπταμένου.

Ὁ πρῶτος τύπος, ὁ δικαίως θαυμαζόμενος ὡς ἐν τῶν ἀριστουργημάτων τῆς ἀρχαίας καλλιτεχνίας, εἶνε γνωστὸς ἡμῖν ἐκ τῶν ἐξ τοῦλάχιστον πανομοίων ἀντιγράφων τῶν ἀποκειμένων ἐν τοῖς Μουσεείοις τοῦ Λούβρου<sup>2</sup>, Μονάχου<sup>3</sup> Βατικανοῦ<sup>4</sup>, Καπετωλίου<sup>5</sup> καὶ ἐν ταῖς συλλογαῖς Torlonia<sup>6</sup> καὶ Duval ἐν Morillon παρὰ τῆ Γενεύῃ<sup>7</sup>.

Τοῦ δευτέρου δὲ παιδίου, τοῦ ἐπίσης θαυμαζομένου διὰ τὴν καλλιτεχνικὴν αὐτοῦ τελειότητα, ἀπαριθμεῖ ὁ τελευταῖος περὶ αὐτοῦ πραγματευθεὶς καθηγητὴς R. Herzog δέκα καὶ τρία τοῦλάχιστον ἀντίγραφα, ὧν κάλλιστον τὸ ἐν Ἐφέσῳ ἐσχάτως ὑπὸ τῶν αὐστριακῶν ἀρχαιολόγων ἀνακαλυφθὲν καὶ ἐν τῷ Μουσεῖῳ τῆς Βιέννης νῦν ἀποκείμενον (ἐνταῦθα εἰκ. 8)<sup>8</sup>.

Τὰ τῶν δύο τελευταίων τύπων παιδία εἶναι διάσημα ἐν τῇ ἀρχαιολογικῇ ἐπιστήμῃ οὐ μόνον διὰ τὴν καλλιτεχνικὴν αὐτῶν τελειότητα καὶ ὡς χρησιμεύοντα ὡς τὰ κάλλιστα παραδείγματα τοῦ genre, ἤτοι τῆς ρωπογραφίας, τῶν ἀρχαίων καλλιτεχνῶν, ἀλλὰ καὶ ὡς ταυτισθέντα πρὸς τὰ διάσημα χωρία τοῦ τε Πλινίου (Nat. Hist. 34; 84) περιγράφοντος ἔργον τοῦ περιφήμου ἐκ Καλχηδόνος τορευτοῦ Βοήθου διὰ τῶν λέξεων infans eximium anserem stangulat καὶ τοῦ Ἡρώνδα, οὗ

ἐν τῷ τετάρτῳ τῶν Μιμιάμβων ἢ ἐτέρα τῶν θαυμαζουσῶν τὰ ἐν τῷ Ἀσκληπιεῖῳ τῆς νήσου Κῶ ἀνακείμενα ἀγάλματα ἀναφωνεῖ θαυμάζουσα :

Πρὸς Μοῦρῶν,

τὴν χηναλώπεκα ὡς τὸ παιδίον πνίγει  
πρὸ τῶν ποδῶν γούν εἴ τι μὴ λίθος τοῦρον,  
ἔρρις λαλήσειν. Μᾶ, χρόνῳ κοῖ' ὄνθρωποι  
κῆς τοὺς λίθους ἔξουσι τὴν ζόην θεῖναι<sup>1</sup>

Πρὶν ἢ ἀνακαλυφθῶσιν οἱ μιμιάμβοι τοῦ Ἡρώνδα, πάντες οἱ ἀρχαιολόγοι ἐταύτιζον τὸ πρὸς τὸν μέγαν χῆνα μαχόμενον παιδίον (Εἰκ. 4) πρὸς τὸ ὑπὸ τοῦ Πλινίου περιγραφόμενον ἔργον τοῦ Βοήθου. Μετὰ δὲ τὴν ἀνακάλυψιν ἔσπευσαν πάντες νὰ ἀναφέρωσι τοὺς ρηθέντας στίχους εἰς τὸ αὐτὸ ἔργον τοῦ Βοήθου, ὃν ἐθεώρουν καλλιτέχνην ἀνήκοντα εἰς τὰς ἀρχὰς τοῦ τρίτου αἰῶνος π.Χ. Ἐξαίρεσιν ἀπετέλεσεν ὁ ἐμὸς σοφὸς διδάσκαλος C. Robert, ὅστις ἀντιθέτως πρὸς τὴν κρατούσαν γνώμην θεωρῶν τὸν Βοήθον ὡς ζήσαντα περὶ τὰ μέσα τοῦ Β' π. Χ. αἰῶνος, ἐπομένως μεταγενέστερον τοῦ βραδύτερον κατὰ τὰς ἀρχὰς τοῦ Γ' αἰῶνος γράψαντος Ἡρώνδα, ἠρνήθη νὰ ταύτιση τὴν περιγραφὴν Ἡρώνδα πρὸς τὸ ὑπὸ τοῦ Πλινίου ἀναφερόμενον ἔργον τοῦ Βοήθου<sup>2</sup>, τοσοῦτον μᾶλλον καθ' ὅσον τοῦτο ἦτο ἐκ χαλκοῦ καὶ οὐχὶ λίθινον ὡς τὸ παρ' Ἡρώνδα περιγραφόμενον, ὅπερ πάλιν παριστᾷ οὐχὶ κοινὸν χῆνα ἀλλὰ χηναλώπεκα. Τὴν δὲ γνώμην ταύτην λαμπρῶς ἐπεκύρωσεν ἡ ἐσχάτως ὑπὸ τῶν Δανῶν ἀρχαιολόγων ἀνακαλυφθεῖσα ἐν Λίνδῳ τῆς Ρόδου ἐπιγραφή<sup>3</sup> τῆς βάσεως ἐτέρου τοῦ Βοήθου ἔργου ἀναφερομένου ὑπὸ τοῦ Πλινίου (Nat. Hist. 33, 154: Boethi opus in insula Rhodiorum apud Lindiam Minervam), δι' ἧς ἀπεδείχθη ὅτι πράγματι ὁ Βοήθος εἰργάσθη κατὰ τὸ πρῶτον ἡμισυ τοῦ Β' αἰῶνος π.Χ., ἤτοι πολὺ μετὰ τὴν ἐποχὴν τοῦ Ἡρώνδα.

Ὁ δὲ τελευταῖος γράψας λεπτομερῶς περὶ τῶν μετὰ χηνῶν παιδίων Herzog<sup>4</sup> ὑπεστήριξε διὰ μακρῶν ὅτι οἱ στίχοι τοῦ Ἡρώνδα ἀναφέρονται οὐχὶ

<sup>1</sup> Ἡρώνδα Μιμιάμβων IV., στίχ. 30-34 (ἐκδ. O. Crusius) Lipsiae 1900.

<sup>2</sup> C. Robert, Boethos: Pauly-Wissowa Real Encycl. III, 604.

<sup>3</sup> Herzog ἔ. ἀ. S. 224—Hiller von Gärtringen: Arch. Jahrbuch XIX (1904), Anz. S. 212, f. Abb. 5. Klein, Gesch. der griech. Kunst, III S. 155 ff.

<sup>4</sup> Das Kind mit der Fuchsgans ἔ. ἀ.

<sup>1</sup> Furtwängler, Sammlung Sabouroff, Taf. XXXV.

<sup>2</sup> Clarac, pl. 293, 2226. = Reinach, ἔ. ἀ. I, 148.

<sup>3</sup> Lutzow, Münchener Antiken, Taf. 20, S. 35. — Clarac, 875, 2232 — Brunn, Beschreibung der Glyptothek 4 Nr. 140. — Friederichs-Wolters, Gipsabgüsse N° 1586. — Furtwängler, Glyptothek Nr 268 καὶ Hundert Tafeln, 58. — Collignon-Baumgarten II, 653 fig. 319. — Brunn-Bruckmann-Arndt, Taf. 433. — Reinach ἔ. ἀ. I, 875, 2232.

<sup>4</sup> Mus. Borbon, t. 4 pl. 55. — Clarac, 875, 2227. — Reinach ἔ. ἀ. I, 535, 2227.

<sup>5</sup> Mus. Capitol. pl. 64, 2227a. — Helbig, Führer I<sup>o</sup> N° 532 — Clarac, 874, 2227 A. = Reinach, ἔ. ἀ. 534, 2227 A.

<sup>6</sup> Torlonia N° 448. = Reinach, ἔ. ἀ. II, 466, 4.

<sup>7</sup> Revue de l'Univ. de Bruxelles 1900-1901, p. 242 fig. — Reinach ἔ. ἀ. III, 134.

<sup>8</sup> R. Herzog, Das Kind mit der Fuchsgans: Jahreshefte des öst. arch. Inst. VI. (1903) S. 215-236, Taf. VIII.

εἰς τὸ παιδίον τοῦ πρώτου τύπου, τὸ παλαιὸν πρὸς τὸν μέγαν χῆνα (Εἰκ. 4), ἀλλ' εἰς τὸ τοῦ δευτέρου τύπου (Εἰκ. 8) τὸ καθήμενον κατὰ γῆς καὶ τῆ ἀριστερᾷ πιέζον αὐτὸν «μέχρις ἀποπνιγμοῦ» κατὰ τὸν Herzog ἐν ᾧ μάλιστα χηνί φρονεῖ, ὀρθῶς νομίζω, ὅτι εὗρε τὸ εἶδος τῶν *χηναλώπεκων* καλουμένων χηνῶν. Ἄρκει ὅμως, φρονῶ, ἀπλοῦν βλέμμα ἵνα ἐννοήσῃ τις ὅτι τὸ παιδίον τοῦτο δὲν ἀσχολεῖται ἵνα πνίξῃ (!) τὸν χηναλώπεκα, ἀλλ' ἵνα τὸν ἀνακτίον προστατεύσῃ αὐτὸν καθ' ἄρπαγός τινος, ὡς θέλει ὁ Furtwängler (ἐ. ἀ.), ἢ μᾶλλον, κατ' ἐμέ, ἀπαιτεῖ φωνῆ καὶ χειρὶ καὶ ἄλλο τι ἀντικείμενον, ἀσφαλῶς ἐχόμενον τοῦ ἤδη κεκτημένου χηνός. Εἶνε τόσον προφανῆς ἢ πλάνη τοῦ Herzog, ὥστε νομίζω, ὅτι δὲν εἶνε ἀνάγκη νὰ ἐνδιατριψῶ περισσότερον πρὸς ἀναίρεσιν αὐτῆς· οὐδέποτε δ' ἴσως αὐτὸς ἢ ἄλλος τις ἐσχέπετο νὰ θεωρήσῃ τὸ παιδίον τοῦτο, τὸ τὸ σῶμα μόνον τοῦ χηνός πιέζον καὶ οὐχὶ τὸν λαιμὸν αὐτοῦ σφίγγον, — ὡς πάντως θὰ ἔπραττεν, ἂν ἤθελε πράγματι νὰ πνίξῃ αὐτόν, — πρὸς τὸ τὸν χῆνα ἄγγον παιδίον τοῦ Βοήθου, ἄνευ τῆς ἐπιθυμίας τοῦ νὰ ταυτίσῃ αὐτὸ πρὸς ἐν τῶν δύο καλλιτεχνημάτων τῶν ὑπὸ τοῦ Ἡρώνδα καὶ τοῦ Πλινίου ἀναφερομένων. Ἄλλως δὲ ἢ πλάνη τοῦ Herzog καταδεικνύεται ἐκ τῆς ὑπάρξεως πολυαριθμῶν ἄλλων ἀγαλμάτων καὶ ἀγαλματιῶν παιδίων πραγματικῶς καὶ διαφοροτρόπως ἀγγόντων (Εἰκ. 5-7 καὶ κυρίως πίναξ 6 ἀριθ. 3)<sup>1</sup> οὐ μόνον μεγάλους χῆνας, ὡς καὶ τὸ παιδίον τῆς ὑπ' ἀριθ. 4 εικόνας, ἀλλὰ καὶ μικρούς, ἤτοι χηναλώπεκας (Εἰκ. 6), ἐξ ὧν ἀποδεικνύεται ὅτι οὐχὶ τὸ εἶδος τοῦ χηνός, ἀλλ' ὁ ἀπαγχονισμὸς ἦτο τὸ κύριον τῆς παραστάσεως, ἀπαγχονισμὸς οὗ τὴν θρησκευτικὴν ἐννοίαν θέλομεν ἐξετάσῃ ἐν τέλει τῆς παρούσης μελέτης.

Τὸ ὅτι πάντα τὰ μετὰ χηνῶν ἢ νησῶν παιδία ἀνήκουσιν εἰς τὴν κατηγορίαν τοῦ *genre*, οὐδεμίαν μυθολογικὴν ἢ ἱστορικὴν ἐννοίαν ἔχοντα, ἐγένετο ἀνέκαθεν παραδεκτὸν καὶ ἐθεωρήθη ὡς ὁ ἀκρογωνιαίος λίθος τῶν περὶ τῆς ρωπογραφίας τῶν ἀρχαίων μελετῶν τῶν ἀρχαιολόγων, παραδεχομένων ὅτι οἱ ἀνώνυμοι παῖδες οὗτοι ἐχρησίμευσον ὡς διακοσμητικὰ ἔργα καὶ ἀπλῆ τέρψις τῶν ὀφθαλμῶν,

<sup>1</sup> Winter ἐ. ἀ. II, 276, 12. 277, 3. 277, 6.

ἐνίοτε δὲ καὶ ὡς κοσμήματα κρηνῶν (Brunnenfiguren) ἢ τάφων παιδίων (Grabfiguren).

Ἐξαιρέσιν, ἀρχαίαν ἤδη καὶ λησμονηθεῖσαν, ἀπετέλεσεν ὁ Βέλγος βαρῶνος de Witte, γράψας (Elite de monum. céramograph. tom. IV, p. 133): «Nous avouons avoir vainement cherché jusqu'ici la signification de ce groupe (l'enfant à l'oie), trop fréquent et trop varié dans les nombreuses répétitions pour qu'on puisse le considérer comme une composition d'un caractère indifférent... Un fils de Jupiter, Hercule, attaqué immédiatement après sa naissance par les serpents que Junon avait envoyés, les étouffait dans son berceau. L'oie, le cygne surtout sont, pour les enfants qui les approchent, de dangereux ennemis. L'enfant assez heureux ou assez fort pour étrangler l'oie, qui l'attaque pouvait devenir ainsi vraiment un symbole de salut et, par conséquent, de régénération» Πολὺ βραδύτερον ὁ O. Keller<sup>1</sup> ἐθεώρησεν ἐπίσης ὡς μυθολογικὴν τινα ἐννοίαν ἔχον τὸ σύμπλεγμα. Πρὸ τινῶν δὲ μόλις ἐτῶν (1899), ἀλλ' ἐπὶ βραχύ, αὐτὸς ὁ Herzog ἐν ταῖς Koischen Forschungen (σελ. 131 κέξ.) αὐτοῦ ὑπέλαβεν ὡς δυνατὸν ὅτι ὁ μετὰ χηνός παῖς, καὶ δὴ ὁ τοῦ Βοήθου καὶ Ἡρώνδα, παριστᾷ τὸν παῖδα Ἀσκληπιόν. Τὴν αὐτὴν γνώμην ὑπεστήριξε διὰ μακρῶν δύο ἔτη βραδύτερον ὁ S. Reinach<sup>2</sup>, ὅστις ἀποκρούων τὴν γνώμην, ὡς πρὸς τὰ ἀρχαιότερα τοῦλάχιστον τῶν μετὰ χηνός παιδίων, ὅτι πρόκειται περὶ ρωπογραφίας καὶ παραδεχόμενος ὡς βέβαιον ὅτι πρόκειται περὶ παραστάσεως μυθολογικῆς ἐννοίας, ὑπολαμβάνει ὅτι πρόκειται περὶ σκηνῆς τινος τῆς παιδικῆς ἡλικίας τοῦ Ἀσκληπιοῦ ἀγνώστου ἡμῖν παραμεινάσης, καθ' ἣν ὁ παῖς Ἀσκληπιὸς ἐδάμασε τὸν χῆνα. Ἄλλ' ἢ γνώμη αὕτη δὲν ἔτυχε τῆς δεούσης ἐκτιμήσεως καὶ προσοχῆς. Ἄρκει δὲ νὰ εἶπω ὅτι ἐγκατέλειψε μὲν αὐτὴν αὐτὸς ὁ πρῶτος σκεφθεὶς αὐτὴν Herzog, ὁ δὲ τελευταῖος πάντων δημοσιεύσας ἱστορίαν τῆς Ἑλληνικῆς καλλιτεχνίας γερμανὸς καθηγητῆς Klein (III. S. 160) θεωρεῖ ὅτι εἶνε «ἀναξία ἀνασκευῆς καὶ προῖον μεθόδου ἀκατανοήτου».

<sup>1</sup> Thièrè des classischen Alterthums in culturgeschichtlicher Beziehung 1887, S. 288 ff.

<sup>2</sup> L'enfant à l'oie: Revue de l'Université de Bruxelles, VI, Janvier 1901 p. 9 κέξ.



νη δ' ἐσχάτως ἢ κυρία E. Strong<sup>1</sup> κλίνει νὰ παραδεχθῆ τὴν γνώμην ταύτην τοῦ Reinach.

Καὶ ὅμως ἡμεῖς νομίζομεν, ὅτι ἡ γνώμη αὕτη εἶναι ἢ μόνη πλησιάζουσα πρὸς τὴν ἀλήθειαν, θέλομεν δὲ παρουσιάσει ἐνταῦθα οὐχὶ μόνον ἐνδείξεις ἰσχυροτάτας, ἀλλὰ καὶ ἀποδείξεις, νομίζω, ἀνεπίδεκτους ἀντιρρήσεως, ὅτι ἀρχικῶς πάντα τὰ μετὰ χηρὸς ἀγαλμάτια παιδίου οὐδεμίαν σχέσιν ἔχουσι πρὸς τὰ ρωπογραφήματα, ἀλλὰ εἰκονίζουσι τὸ μικρότερον τῶν παιδίων τοῦ Ἀσκληπιοῦ, τὸν Ἰανίσκον. Ἐννοεῖται ὅτι ἐν τοῖς παιδίοις τούτοις δὲν συγκαταριθμοῦμεν τοὺς μεταγενεστέρους καὶ κατ' ἀπομίμησιν τοῦ Ἰανίσκου τούτου ποιηθέντας μετὰ χηρῶν περωτοὺς Ἐρωτίσκους, τοὺς ὡς παιδία τὰ ἴσα πράττοντας μετὰ τοῦ ἱεροῦ χηρὸς τῆς Ἀφροδίτης, ἐν οἷς ὁ χῆρ ἔινε οὐχὶ τὸ ἰατρικὸν πτηνὸν τῶν Ἀσκληπιείων, ἀλλὰ τὸ πασίγνωστον ἐρωτικὸν σύμβολον τῆς Ἀφροδίτης, τὸ γεννηθὲν ἐκ τῆς μεγάλης πρὸς τὰ ἀφροδίσια κλίσεως τῶν χηρῶν<sup>2</sup>.

Χωρὶς νὰ θέλω νὰ ἐξετάσω ἐκ νέου ἐνταῦθα τὴν ἀρχαίαν ἔριδα περὶ τοῦ ζητήματος ἂν ἡ ἀρχαία γλυπτικὴ καὶ μάλιστα ἡ τοῦ Δ' αἰῶνος, εἰς ὃν ἀναφέρονται πάντως τὰ κάλλιστα τῶν μετὰ χηρὸς παιδίων, ἐγνώριζε τὸ ἐν τῇ νεωτέρᾳ καλλιτεχνίᾳ genre καλούμενον εἶδος παραστάσεων, — εἶδος δι' ὃ οὐδὲ λέξιν δηλωτικὴν ἔχει ἡ ἀρχαία ἐλληνικὴ γλῶσσα ἄτε τῆς λέξεως ρωπογραφία ἀναφερομένης κυρίως εἰς ἔργα γραφικῆς καὶ οὐχὶ πλαστικῆς<sup>3</sup> — σημειῶ ὅτι εἰς ἐμὲ τοῦλάχιστον ἐφαίνετο ἀνέκαθεν βέβαιόν τι ὅτι ἡ μεγάλη πληθὺς καὶ ἡ διαφορωτάτη τεχνοτροπία, ἡλικία καὶ ἐκτέλεσις τῶν μέχρις ἡμῶν διασωθέντων πλαστικῶν ἔργων τῶν εἰκονιζόντων παιδία μετὰ χηρὸς ἢ χηναλώπεκος, ὧν τὰ πρωτότυπα δύναται τις νὰ εὔρη ἀντιγραφόμενα ἀπὸ τῶν ἀρχῶν τοῦ Δ', ἂν μὴ τοῦ τέλους τοῦ Ε' αἰῶνος π.Χ. μέχρι τοῦ Γ' μ.Χ. — ἐνδεικνύουσιν ὅτι πρόκειται περὶ εἰκονίσματος χρησίμου εἰς ἀπαραιτήτους ἀνάγκας τοῦ βίου τῶν

ἀρχαίων, οἳ ἦσαν αἱ θρησκευτικαὶ καὶ οὐχὶ εἰς ἀπλῆν εὐχαρίστησιν τῶν ὀφθαλμῶν τῶν φιλοτέχνων. Ὅτι δὲ εἶχον δίκαιον οὕτω σκεπτόμενος ἔστωσαν ἀποδείξεις τὰ ἑξῆς:

Τὸ πτητὸν χῆρ ἔινε γνωστὸν ἐν τῇ ἐλληνικῇ λατρείᾳ ὡς ἐν τῶν ἱερῶν ζώων<sup>1</sup> τῶν ἀρχαίων Ἀσκληπιείων. Οὕτω τὸ ἐκ τοῦ Ἀσκληπιείου τῶν Ἀθηνῶν λαμπρὸν ἀνάγλυφον τοῦ Ἐθνικοῦ ἡμῶν Μουσείου ὑπ' ἀριθ. 1377 (Σβορώνου Τὸ ἐν Ἀθήναις Ἐθνικὸν Μουσεῖον Πίναξ XLVIII A-B) εἰκονίζει μέγαν χῆρα ὑπ' αὐτὸν τὸν θρόνον τῆς Ἡπιόνης καθήμενης ἐν τῷ ναίσκῳ τοῦ Ἀσκληπιείου τῶν Ἀθηνῶν πρὸ τοῦ συζύγου αὐτῆς Ἀσκληπιοῦ καὶ τῆς Ὑγείας, ἰσταμένων ὀπισθεν αὐτῆς. Ἐτερον ἀνάγλυφον ἐκ τοῦ αὐτοῦ Ἀσκληπιείου (Σβορώνου ἔ. ἀ. Πίναξ XL 5) εἰκονίζει ἐν ταῖς χερσὶν τῆς αὐτῆς Ἡπιόνης ἱερὸν χῆρα. Ἐν τῷ ἐν Σμύρῃ ἱερῷ τοῦ Σαράπιδος καὶ τῆς Ἰσιδος, ἐν ᾧ ἠσκειτο ἡ ἰατρικὴ, ἐνδιητῶντο χῆρες ἱεροί.<sup>2</sup> Μία δὲ τῶν μεγάλων ἐπιγραφῶν τῶν ἱαμάτων τοῦ Ἀσκληπιείου τῆς Ἐπιδαύρου ἀναφέρει ἱερὸν χῆρα θεραπεύσαντα τὴν ποδάγραν Κιανοῦ τινος δι' ἀφαιμάξεως, ἣν προὔκλεσε δάκνων τοὺς πόδας αὐτοῦ.<sup>3</sup> Καὶ ὁ ὑπὸ τοῦ Αἰλιανοῦ ἀναφερόμενος ἱερὸς στρουθὸς τοῦ Ἀσκληπιείου τῶν Ἀθηνῶν, ὃν ἐφόνευσέ τις πατάξας ἐξ ἀγνοίας ἢ μανίας, οὐδεὶς ἄλλος εἶνε, νομίζω, ἢ ὁ ἐπὶ τῶν ἀνωτέρω μνημονευθέντων Ἀθηναϊκῶν ἀναγλύφων τοῦ Ἀσκληπιείου εἰκονιζόμενος ἱερὸς χῆρ<sup>4</sup>. Τέλος ἐν Δήλῳ, ἐνθαύπηρχεν

<sup>1</sup> Ἀρτεμιδίου Ὀνειροκρ. IV, 83 π. 251: «Ἱεροὶ γὰρ οἱ χῆρες οἱ ἐν τοῖς ναοῖς ἀνατρεφόμενοι».

<sup>2</sup> Ἀριστείδ. Ἱερῶν λόγων Γ' (σελ. 319 ἐκδ. Dindorf) «ἐξιώντι δέ μοι τὰ προύλαια προσερρήσαν χῆρες δύο τῶν ἱερῶν.»

<sup>3</sup> Inscript. Graecae, IV, 952 στ. 113-114: «Κιανὸς ποδάγραν. Τούτου ὑπάρ χάν ποτιπορευο[μένου δάκνων] αὐτοῦ τοὺς πόδας καὶ ἐξαιμάσσων ὑγιῆ ἐπόη[σε].»

<sup>4</sup> Ποικιλ. Ἱστορ. Ε', 17: «Ὅτι τοσοῦτον ἦν ἐν Ἀθήναις δεσποδαιμονίας, εἴ τις πρηνίδιον ἐξέκοψεν ἐξ ἡρώου, ἀπέκτεινον αὐτόν. Ἀλλὰ καὶ Ἀτάρβην, ὅτι τοῦ Ἀσκληπιοῦ τὸν ἱερὸν στρουθὸν ἀπέκτεινε πατάξας, οὐκ ἀργῶς τοῦτο Ἀθηναῖοι παρείδον, ἀλλ' ἀπέκτειναν Ἀτάρβην, καὶ οὐκ ἔδοσαν οὔτε ἀγνοίας συγγνώμην οὔτε μανίας, πρὸς οὐδὲν τούτων ἀμφοτέρων τὰ τοῦ θεοῦ ποιησάμενοι. Ἐλέγετο γὰρ ἀκουσίως οἱ δὲ μεμνηνὸς τοῦτο δρᾶσαι. Ὁ Thrämer (ἐν Roscher's Myt. Lex. I, 630) θεωρεῖ τὸν ἱερὸν στρουθὸν τοῦ Αἰλιανοῦ ὡς ἀλέκτορα (Hahn), ὅστις ἀληθῶς ἦτο εἰς τῶν ἀντι ἰατρῶν θυομένων τῷ Ἀσκληπιῷ ὀρνίθων (Πλάτωνος Φαίδων 118 A. — Ἡρόνδου IV 12, 88. — Λουκιανοῦ, Δίς κατηγορούμενος, 5), ὁ δὲ Καββαδίας (Τὸ ἱερὸν τοῦ Ἀσκληπιοῦ ἐν Ἐπιδαύρῳ σελ. 204), ἀποκρούων τὴν ἄλλως οὐχὶ ἀπίθανον γνώμην ταύτην, φρονεῖ ὅτι ὁ στρουθὸς οὗτος τοῦ

<sup>1</sup> Journal of Hellenic Studies, vol. XXVIII, (1908) p. 20.

<sup>2</sup> O. Keller, *Thiere des classischen Altertums in culturgeschichtlicher Beziehung*. 1887 S. 288 ff.

<sup>3</sup> Ἴδε περὶ τῆς λέξεως ταύτης τὸν Welcker παρὰ Jacobs εἰς Φιλοστρατ. Εἰκ. I, 31, 397 καὶ τὸν O. Müller, *Archäol. d. Kunst.* § 163, 5.

Ἀσκληπιεῖον, ἀναφέρονται ὡς ἀνήκοντες τῷ ἱερῷ χῆνες καὶ χηναλώπεκες<sup>1</sup>.

Ἄξιον δὲ σημειώσεως εἶνε ἐνταῦθα ὅτι ἐν τῇ ἀρχαίᾳ ἰατρικῇ, τῇ τε ἱερᾷ καὶ τῇ ἐπιστημονικῇ, τὸ κρέας<sup>2</sup>, τὰ ὠά<sup>3</sup> καὶ κυρίως τὸ στέαρ<sup>4</sup> τῶν χηνῶν ἐδίδοντο ὡς φάρμακα κατὰ πλείστων ἀσθενειῶν, ἐξ οὗ ἴσως καὶ καθ' ὅλον τὸν μεσαίωνα ἐν τοῖς Ἱατροσοφίαις αὐτοῦ καὶ κατὰ τοὺς νῦν χρόνους ὁ Ἑλληνικὸς λαὸς ἀποδίδει θαυμασίας ἰατρικὰς ιδιότητας εἰς τὸ στέαρ τοῦ χηνός. Εἰς τοῦτο δ' ἴσως ὀφείλει ὁ χῆν τὴν μεγάλην σημασίαν αὐτοῦ ἐν τῇ λατρείᾳ τοῦ Ἀσκληπιοῦ καὶ ἰδίως τῇ λατρείᾳ τῆς θεᾶς τῶν ἠπίων φαρμάκων Ἡπιόνης, ἧς ἐν ταῖς χερσὶν εἶδομεν ἤδη ἐπὶ τῶν ἐκ τοῦ Ἀσκληπιείου τῶν Ἀθηνῶν ἀναγλύφων τὸν χῆνα, ὡς καὶ ὑπὸ τὸν θρόνον αὐτῆς,<sup>5</sup> πυξίδα φαρμάκων φερούσης ἐπὶ τῶν γονάτων καὶ οὐχὶ μυστικὴν κίστην,

Ἀσκληπιείου τῶν Ἀθηνῶν εἶνε ἐκ τῶν μικρῶν πτηνῶν, τῶν σήμερον *σπουργίτια (moineaux)* καλουμένων καὶ κατασκευαζόντων τὰς φωλεὰς τῶν ἐπὶ τῶν στεγῶν τῶν ὑψηλῶν οἰκιῶν, κατ' ἀκολουθίαν δὲ λέγει ὅτι πρόκειται περὶ τοιοῦτου ἔχοντος φωλεᾶν ἐπὶ τῆς στέγης τοῦ Ἀσκληπιείου. Ἡ γνώμη ὅμως αὕτη εἶνε βεβαίως ἐσφαλμένη, διότι ὁ Αἰλιανὸς ὁμιλεῖ περὶ ἐνός καὶ μόνου ὀρισμένου ἱεροῦ στρουθοῦ ἐνὸς τῶν σπουργίτια ζῶσαν ἀγελθόν ἐπὶ τῶν στεγῶν, καὶ δὴ στεγῶν πολὺ ὑψηλοτέρων τοῦ ναΐκου τοῦ Ἀσκληπιείου τῶν Ἀθηνῶν, καὶ δι' ἄλλου συστήματος κεράμων κεκαλυμμένων. Ἄλλως δὲ ὁ αὐτὸς Αἰλιανὸς τὸ ὄνομα στρουθός δίδει (Περὶ ζῴων Δ' 37 καὶ 38) εἰς πλῆθος πτηνῶν διαίρων αὐτοὺς εἰς *μεγάλους στρουθοὺς* (στρουθοκαμήλους) *στρουθοὺς* (μεγάλους ὄρνιθους) καὶ *μικροὺς στρουθοὺς* προσθέτων ὅτι τὸ γένος τῶν τελευταίων τούτων, ὧν μεταξύ βεβαίως καὶ τὰ *σπουργίτια*, ἐπλεκε χάριν ἀσφαλείας τὰς φωλεὰς αὐτοῦ ἐπὶ τοῖς ἀκρόμοσι τῶν κλάδων. Διὰ τὸν φόνον δὲ τοιοῦτου τινὸς μικροῦ στρουθοῦ δὲν θὰ μετεχειρίζετο βεβαίως ὁ Αἰλιανὸς τὴν λέξιν *πατάξας*!

<sup>1</sup> BCH, XIV 1891 p. 292 καὶ p. 456.

<sup>2</sup> Νικάνδρου Ἀλεξίφαρ. 228.—Celsus II, 18.

<sup>3</sup> Ἀριστείδου, Ἱερῶν Λόγων 319 «ὡν δὴ ποτε χῆνειον ἐξήτοῦμεν τοῦ θεοῦ σημήναντος ἐπὶ τῆς ἐν Περγᾶμυ καθέδρας».—Anthimius C. 37.

<sup>4</sup> Ἀριστείδου, Ἱερῶν Λόγων Α' 503 «ὕστερον δὲ στέαρ τι χῆνειον ἔδωκεν».—Διοσκορίδου (ἐκδ. Kahn Τόμ. Α' Περὶ ἰατρικῆς ὕλης σελ. 87, 207, 215, 227, 218.—Cassius Felix c.14, 28, 46, 51, 68, 74, 78.

<sup>5</sup> Χῆνα εὕρισκομεν καὶ ὑπὸ τὸν θρόνον τοῦ ἐπὶ τῶν νομισμάτων τοῦ Ρηγίου βακτηριοφόρου ἥρωος (B. M. Cat. Italia σελ. 374, n. 12), περὶ τῆς ὀνομασίας τοῦ ὁποίου μεγάλη ἀμφισβήτησις ἐπικρατεῖ παρὰ τοῖς νομισματικοῖς (ἴδε Seltman καὶ I. P. Six ἐν Numismatic Chronicle 1897 p. 173, 189, VIII καὶ 1898 p. 281-285). Ὁ περὶ τὴν βακτηρίαν αὐτοῦ ἢ ὑπὸ τὸν θρόνον ὄφει ἢ κύων ἢ χῆν κύρια σύμβολα τοῦ ἥρωος, κυρίως δὲ ἢ ἐπὶ τῶν νεωτέρων νομισμάτων σαφῆς εἰκὼν τοῦ Ἀσκληπιοῦ (B.M.C. Italia p. 381, 83-94), ἢ ἐπὶ ἄλλων τοῦ αὐτοῦ Ρηγίου νομισμάτων κεφαλῇ αὐτοῦ καὶ ἢ Ὑγείας (n. 100, 101, 103-105), νομίζω ὅτι δὲν ἐπιτρέπουσι νὰ ἀμφισβηλωμέν ὅτι πρόκειται περὶ εἰκόνας τοῦ Ἀσκληπιοῦ, οὗ καὶ ἄλλως ἐξηγεῖται ἢ παλαιότερον ἐν τῷ Ρηγίῳ λατρείᾳ (ἴδε Thrämer ἐν Pauly-Wissowa, Real-Encyclop.: Asklepios S. 1676 n. 176.

ἧτις πάντοτε εἶνε πολὺ μεγαλυτέρα. Ἐπίσης μνημονεύομεν ὅτι καὶ ἡ Ἐρκυνα, θυγάτηρ τοῦ ταυτιζομένου, κατὰ λατρείαν καὶ σύμβολα, πρὸς τὸν Ἀσκληπιὸν Τροφωνίου, εἰκονίζετο ὡς «παρθένος χῆνα ἔχουσα ἐν ταῖς χερσίν» (Παυσαν. IX, 39,3). Ὁ αἰτιολογικὸς δὲ μῦθος τῆς παρουσίας τοῦ χηνός ἐν ταῖς χερσὶ τῆς Ἐρκύνης συνδέει τὸ ὑδροχαρὲς τοῦτο πτηνὸν πρὸς τὰς τῶν ὑδάτων πηγὰς. Τοιαῦται δ' ὅμως ἦσαν καὶ αἱ δύο κρῆναι τοῦ Ἀσκληπιείου τῶν Ἀθηνῶν, ὧν πλησίον κάλλιστα ἠδύναντο οἱ ἱερεῖς νὰ τρέφωσι χῆνας, ἱεροὺς ἀποδάντας σὺν τῷ χρόνῳ.

Τέλος οὐχὶ ἴσως ἄσχετον πρὸς τὴν συγγένειαν τοῦ χηνός καὶ τῆς Ἡπιόνης, συζύγου τοῦ Ἀσκληπιοῦ καὶ μητρὸς τῶν Ἀσκληπιδῶν, εἶνε τὸ γεγονός ὅτι Ἀλέξανδρος ὁ Ἀβωνοτειχίτης, ὁ ψευδόμεαντις ἐκεῖνος καὶ γόης τῶν χρόνων Ἀντωνίου τοῦ Εὐσεβοῦς καὶ Μ. Αὐρηλίου, παρέστησε τὸν νέον Ἀσκληπιόν, Γλύκωνα, ἐξ ὧσ' ἡ χηνὸς γεγενημένη ὑπὸ μορφὴν ἐμβρύου ὄφειως<sup>1</sup>.

## ΙΑΝΙΣΚΟΣ

Ἄλλ' ὡς ἔχομεν ἐν τῇ οἰκογενείᾳ τοῦ Ἀσκληπιοῦ βεβαίαν τὴν ὑπαρξίν καὶ ἀναστροφὴν τοῦ χηνός, ὡς ἱεροῦ ζώου, οὕτως ἔχομεν ἐν τῇ αὐτῇ οἰκογενείᾳ καὶ παιδίον μικρόν, τῆς αὐτῆς ἡλικίας ἧς καὶ τὰ ἐκ τῶν πολυαριθμοτέρων μνημείων γνωστὰ ἡμῖν παιδία, τὰ μετὰ χηνὸς παίζοντα ἢ παλαιόντα. Τὸ ἐκ τοῦ Ἀσκληπιείου τῶν Ἀθηνῶν ὑπ' ἀριθ. 1352 ἀνάγλυφον τοῦ Ἐθνικοῦ ἡμῶν Μουσείου (Εἰκὼν 9)<sup>2</sup> ἐφ' οὗ ἔχομεν τὰς ὑπὸ τῶν ὀνομάτων αὐτῶν συνοδευομένας εἰκόνας τοῦ Ἀσκληπιοῦ καὶ τῶν μελῶν τῆς οἰκογενείας αὐτοῦ, ἧτοι τῶν θυγατέρων αὐτοῦ Ὑγείας, Ἀκесоῦς, Ἰασοῦς, Πανακείας καὶ τῆς συζύγου Ἡπιόνης, παριστᾶ τὴν τελευταίαν ταύτην ἔχουσαν παρὰ

<sup>1</sup> Λουκιανῶ, Ἀλέξανδρος ἢ ψευδόμεαντις 13.—E. Babelon, Le faux prophète Alexandre d' Abonotichos: Revue Numismatique 1900, p. 1 30, pl. I.

<sup>2</sup> Ziehen: Athen. Mitt. XVII (1892) S. 242-243 μετ' ἀτελοῦς ἰχνογραφήματος.—V. Stais, Marbres et bronzes du Musée National I, p. 188, N° 1352.—Σδορόνου, Τὸ ἐν Ἀθῆναις Ἐθνικὸν Μουσεῖον Α', 270 κέξ. Ἡ αὐτόθι εἰκὼν αὐτοῦ (Πίναξ XLV,5) εἶνε λίαν ἀσφῆς διὸ ἐκ νέου ἀπεικονίζεται τὸ μνημεῖον ἐνταῦθα.

τὰ γόνατα αὐτῆς ἐρειδομένον παιδίον ἐν γόνασιν, γυμνόν, ἕπερ αὕτη φαίνεται θωπεύουσα μητρικῶς τῇ δεξιᾷ. Τὸ παιδίον τοῦτο εἶνε προφανῶς τὸ νεώτατον τῶν τέκνων τοῦ Ἀσκληπιοῦ καὶ τῆς Ἠπιόνης. Ὡς γνωστὸν ὡς υἱοὶ τοῦ Ἀσκληπιοῦ ἀναφέρονται ἐν τῇ Ἀττικῇ οἱ Μαχάων, Ποδαλείριος, Ἀλεξάνωρ, Τελεσφόρος καὶ Ἰανίσκος.<sup>1</sup> Τὸ παιδικὸν τῆς ἡλικίας τῶν γνωστῶν παραστάσεων τοῦ Τελεσφόρου ἄγει ἐν πρώτοις ἡμᾶς εἰς τὴν σκέψιν ὅτι οὗτος εἶνε τὸ πρὸ τῶν γονάτων τῆς Ἠπιόνης παιδίον. Ἀλλ' ἡ ἀπουσία τῆς στερεοτύπου καὶ χαρα-

κτηριστικῆς τοῦ Τελεσφόρου περιβολῆς, ἥτοι τῆς ἀπὸ κεφαλῆς μέχρι ἄκρων ποδῶν καλυπτούσης αὐτὸν κάπας, ἀποκλείουσι τὴν ὀνομασίαν ταύτην. Ὑπολείπεται ἄρα μόνος ὁ Ἰανίσκος, ὁ καὶ ἐκ τοῦ ὑποκοριστικοῦ ὀνόματος αὐτοῦ σαφῶς ὡς παιδίον χαρακτηριστιζόμενος καὶ δὴ ὡς παιδίον τῶν *ἰαινόντων* τοὺς θνητοὺς θεῶν Ἀσκληπιοῦ καὶ Ἠπιόνης. Τούτου δ' ἀπαξ τεθέντος τί φυσικώτερον τῆς σκέψεως ὅτι τὸ παιδίον τοῦτο τῆς Ἠπιόνης διήρχετο τὰς ὥρας αὐτοῦ ἀναστρεφόμενον, παίζον ἢ παλαιῶν, πρὸς τὸ ἱερὸν πτηνὸν τοῦ οἴκου του, τὸν



Εἰκὼν 9.

χῆνα, τὸν φύσει ἀγαπῶντα, ὡς γνωρίζομεν, τὰ παιδιά καὶ μεθ' οὗ μόνον ἠδύνατο νὰ διέλθῃ τὰς ὥρας τῆς παιδικῆς αὐτοῦ χαρᾶς καὶ φυσικῆς φιλοπαιγμοσύνης; Ἀφοῦ δὲ ἤδη ἐπὶ τοῦ ὑπ' ἀριθ. 1375 ἀναγλύφου τοῦ Ἐθνικοῦ Μουσείου εἶδομεν αὐτὴν τὴν σοβαρὰν Ἠπιόνην φέρουσαν μετ' ἀγάπης ἐν ταῖς χερσὶ τὸν χῆνα, πῶς νὰ μὴ παραδεχθῶμεν ὅτι μυριάκις ἔπραττε τὸ αὐτὸ ὁ μικρὸς καὶ φύσει φιλοπαιγμῶν Ἰανίσκος, ὁ κύριον καὶ μόνον σύντροφον τῶν παιγνίων ἐν τῷ οἴκῳ ἔχων τὸν χῆνα τῆς οικογενείας αὐτοῦ;

<sup>1</sup> Σχόλ. Ἀριστοφ. Πλοῦτος, στίχ. 701.

Τί δὲ φυσικώτερον τῆς σκέψεως ὅτι οἱ ἀρχαῖοι καλλιτέχναι, — οἱ τὰ πανταχοῦ διεσπαρμένα πολυάριθμα Ἀσκληπιεῖα κοσμήσαντες, ὡς γνωρίζομεν, δι' ἀγαλμάτων πάντων τῶν «παιδῶν» τοῦ Ἀσκληπιοῦ, — ἀπεικόνιζον κυρίως τὸν Ἰανίσκον παίζοντα ἢ παλαιόντα μετὰ τοῦ ἱεροῦ χηνός; Ὅ,τι δ' εὐρίσκομεν φυσικώτατον διὰ τὸν Ἐρωτα, πῶς θέλομεν ἀρνηθῆ προκειμένου περὶ τοῦ ἐπίσης παιδίου Ἰανίσκου; Ἄλλως δὲ αὐτὸ τὸ ὑπ' ἀριθ. 1352 ἀνάγλυφον τοῦ Ἀσκληπιείου, τὸ εἰκονίζον τὸν Ἰανίσκον παρὰ τοὺς πόδας τῆς Ἠπιόνης, δύναται κάλλιστα νὰ συμπληρωθῇ τῇ



βοηθεία πηλίνου συμπλέγματος (Εικ. 10), εικονίζοντος ὁμοίως θεᾶν πεπλοφόρον, προφανῶς τὴν αὐτὴν Ἡπιόνην, καθημένην ἐπὶ θρόνου καὶ ἔχουσαν ὁμοίως παρὰ τὰ γόνατα αὐτῆς παιδίον τῆς



Ἐκὼν 10.

αὐτῆς ἡλικίας, παίζον μετὰ τοῦ ἐπὶ τῶν γονάτων τῆς θεᾶς ἱεροῦ χηρός<sup>1</sup>.

Ἐξετάσωμεν νῦν τὰς περὶ τῶν ἀγαλμάτων τῶν μετὰ χηρῶν παιδίων μαρτυρίας τῶν ἀρχαίων.

ΠΛΙΝΙΟΥ NAT. HIST. 34, 84

Περιφημοτάτη πασῶν τῶν μαρτυριῶν τούτων εἶνε ἡ τοῦ Πλινίου γράφοντος (Nat. Hist. 34, 84, ἔκδ. C. Mayhoff, Teubner 1897): Boethi, quamquam argento melioris, infans *eximium* anserem strangulat. Ἄλλ' ὡς γνωστὸν τοῦ περιφήμου τούτου χωρίου ἡ λέξις *eximium* προέρχεται ἐκ διορθώσεως τῶν μόνον εἰς τοὺς νεωτάτους καὶ ἀτελεστάτους τῶν κωδίκων τοῦ Πλινίου εὐρισκομένων λέξεων *eximie* (α, codex Riccardianus τοῦ ΙΑ' αἰῶνος· β, codex Parisinus Latinus 6797 τοῦ ΙΓ' αἰῶνος καὶ γ, codex Parisinus 6801 τοῦ ΙΕ' αἰῶνος) ἢ *eximiae* (codex Leidensis Vossianus τοῦ ΙΑ' αἰῶνος). Ὁ ἀρχαιότερος καὶ ἀριστος τῶν κωδίκων, ὁ ἐκ τελείου ἀρχετύπου ἀντιγραφεὶς κατὰ τὸν Ι' αἰῶνα, ἤτοι ὁ Bambergensis, ἔχει τὴν γραφὴν *sexannis*. Φιλῶλογοι καὶ ἀρχαιολόγοι ἐπὶ αἰῶνα ἤδη κατέβαλον ὅλην τὴν εὐφυΐαν, ὀξύτητα καὶ μάθησιν αὐτῶν, ἵνα καταστήσωσι νοητὸν τὸ χωρίον τοῦτο διὰ διορθώσεως ἢ ἀντικαταστάσεως τῶν δύο τούτων ἄνευ ἔννοιᾶς καὶ προφανῶς ἐφθαρμένων γραφῶν τῶν κωδίκων. Οὕτως ἀντὶ τοῦ *eximie* καὶ *eximiae* προέτειναν τὰς διορθώσεις *eximium*, (*ortum ex*) *eximio*, *ex animo*, *ex auro*, *ex stanno*,

<sup>1</sup> Franz Winter, Die Typen der figürlichen Terrakotten, II Teil, S. 125, 7, Πβλ. καὶ S. 64,4.

*ex aere*: ἀντὶ δὲ τοῦ *sexannis* τὰς διορθώσεις *sex anno*, *sex annos*, *sexennis*, *sex annorum*, *vi* (VI=sex) *annisus*, *vi aenum*. Ἀπὸ δὲ τῆς ἀνακλύψεως τοῦ Ἡρώνδα καὶ ἐπὶ τῇ βάσει παρακεκινδυνευμένης τινὸς διορθώσεως χωρίου αὐτοῦ (περὶ ἧς κατωτέρω) προυτάθησαν αἱ ἀναγνώσεις *vi annosum*, καὶ *annosum*. Τέλος τρίτη κατηγορία διορθωτῶν, διαγράφουσα ἐντελῶς τὰς λέξεις τῶν κωδίκων ἀντικαθιστᾶ αὐτὰς διὰ τῶν λέξεων *ulnis*, *amplexando*<sup>1</sup> κλπ. Ἄλλ' οὐδεμία τῶν διορθώσεων τούτων ἔτυχε γενικῆς ἐπιδοκιμασίας· ἡ μία μετὰ τὴν ἄλλην ἐπολεμήθησαν ὡς ἀβάσιμοι ὑπὸ τῶν διαφόρων κριτικῶν, ὅπως δὲ πρὸ ἐξήκοντα ἔτων ὁ Gerhard κρίνων τὰς διαφόρους διορθώσεις ἔγραφεν ὅτι «die richtige Herstellung der Worte ist noch zu finden», οὕτω καὶ σήμερον ὁ τελευταῖος πάντων δημοσιεύσας Ἱστορίαν τῆς Ἑλληνικῆς Καλλιτεχνίας W. Klein<sup>2</sup> ἐπέχει ἀπὸ τοῦ νὰ παραδεχθῆ οἰανδήποτε τῶν γραφῶν ἢ διορθώσεων τούτων. Ἄλλ' ἡμεῖς νῦν οἱ ἐκ τῆς παρουσίας μελέτης ἀχθέντες εἰς τὸ συμπέρασμα, ὅτι ὁ πρὸς χῆνα μαχόμενος παῖς εἶνε ὁ Ἰανίσκος καὶ οὐχὶ ἀνώνυμος τις παῖς, οὐδεμίαν ἔχομεν ἀνάγκην νὰ καταφύγωμεν εἰς οἰανδήποτε τῶν ρηθησῶν διορθώσεων, ἀφοῦ αὐτὴ ἡ γραφὴ *sexannis* τοῦ ἀρίστου καὶ παλαιοτάτου τῶν κωδίκων τοῦ Πλινίου, ἢ τοῦ Βαμβεργιανοῦ, μεταγραφομένη εἰς τὰ κεφαλαῖα γράμματα VI ANNIS τοῦ ἀρχετύπου δίδει ἡμῖν σχεδὸν ὀλόγραφον τὸ ὄνομα τοῦ Ἰανίσκου (V)IANNIS(9), λαμπρῶς ἐπικυροῦσα τὸ ὀρθὸν τῆς μελέτης ἡμῶν. Οὕτω δ' ἐξηγεῖται νῦν εὐκόλως καὶ ἡ πλάνη τῶν πρὶν καὶ ἀπὸ τοῦ 10 μ. X. αἰῶνος ἀντιγραφῶν τῶν κωδίκων τοῦ Πλινίου, οἵτινες ἀγνοοῦντες τὸ σπανιώτατ' ἀπαντῶν καὶ νῦν ἐκ μιᾶς καὶ μόνης

<sup>1</sup> Ἴδε O. Jahn: Berichte der sächs. Geselsch. 1848 S. 49. — Bücheler, De Ti. Claudio Caesare Grammatico. Elberf. 1856, (ἴν τέλει ὡς θέσις). — Gerhard: Arch. Zeit. 1856 S. 229. Denkm. u. Forsch. XX 240. — Ulrichs: Arch. Zeit. 1856, S. 256. Chrest. Plin. p. 330. — Michaelis: Arch. Zeit. 1862 S. 240. — H. Stein: Arch. Zeit. 1863 S. 88. — Bücheler, Herondae Mimiambi, Bonnae 1892. — R. Meister, Herondae Mim. p. 99. 1. Mimiamben des Herondas p. 708. — C. Mayhoff, Plinius, ed. Teubner. Vol. V (1897) p. 192 καὶ appendix p. 494-495. — Sellers and Blake, The elder Pliny's chapters on the history of art, p. 70 et p. 236. — S. Reinach: Revue de l'Université de Bruxelles ἔ. α 242 κτλ.

<sup>2</sup> Gesch. der griech. Kunst, Bd. III (1907) S. 157.

πηγῆς γνωστὸν ἡμῖν ὄνομα τοῦ ἀττικοῦ Ἰανίσκου<sup>1</sup>, δὲν ἠδυνήθησαν νὰ ἐννοήσωσι τὰ ἐν τῷ ἀρχετύπῳ IANISC9 ἢ IANNISC9 καὶ διώρθωσαν καὶ μετέγραψαν αὐτὰ εἰς VIANNIS9 ἢ VI ANNIS κλπ. πλανηθέντες ἐκ τῆς πράγματι ἐξ περιπού ἐτῶν φαινομένης ἡλικίας τοῦ πρὸς τὸν μέγαν χῆνα μαχομένου παιδίου (ἴδε τὴν ἀνωτέρω εἰκ. 4), τοῦ περιφήμου καὶ ἐκ πολυαριθμῶν ἀντιγράφων πανταχοῦ τῆς Ἰταλίας γνωστοῦ ἔργου τῆς ἀρχαίας ἐλληνικῆς πλαστικῆς, λησμονοῦντες ὅτι ὁ τοιοῦτος ὑπὸ τοῦ Πλινίου ἀκριβῆς καθορισμὸς τῆς ἡλικίας τοῦ παιδὸς θὰ ἦτο ἐντελῶς παράδοξος (wäre sehr befremdlich ὡς καὶ ὁ O. Jahn ἔ. ἀ. S. 48, παρετήρησεν ἤδη). Σημειωτέον δ' ἐν τέλει τὸ σπουδαῖον ὅτι τὸ χωρίον τοῦ Πλινίου, ὡς ἀνεγνώθη ὑπ' ἐμοῦ, ἔχει παράλληλον ἕτερον ἐντελῶς ὅμοιον χωρίον τοῦ αὐτοῦ συγγραφέως: XXXV, 63 «*Hercules infans dracones strangulans*» ἄνευ οὐδενὸς προσδιορισμοῦ τῆς ἡλικίας τοῦ παιδίου ἢ χαρακτηρισμοῦ τῆς δυνάμεως καὶ τῆς ἀληθῶς τόσον μείζονος τῆς τοῦ Ἰανίσκου ῥώμης αὐτοῦ. Ὡς πρὸς δὲ τὴν πρόταξιν τοῦ infans πρὸβλ. Plin. N. H. XXXV. 70: fecit et puberem Apollinem κτλ.

#### ΗΡΩΝΔΑ IV

Τὸ δευτέρον εἰς καλλιτεχνικὸν σύμπλεγμα παιδίου καὶ χηρῶς ἀναφερόμενον ἀρχαῖον χωρίον εἶνε τὸ ἐπίσης περιφήμον χωρίον:

*Πρὸς Μοιρέων  
τὴν χηραλώπεκα ὡς τὸ παιδίον πνίγει*

τοῦ τετάρτου τῶν τοῦ Ἡρώνδα μιμιάμβων, τοῦ ἐπιγραφομένου Ἀσκληπιῶ ἀναιτιθεῖσαι καὶ θυσιάζουσαι. Ἴνα δ' ἐννοήσωμεν τὸ χωρίον τοῦτο, ἀνάγκη νὰ ἐξετάσωμεν αὐτὸ ἐν τῷ συνόλῳ τοῦ μιμιάμβου, τοσοῦτω μᾶλλον ὅσω καὶ τὰ ἄλλα ἐν αὐτῷ ἀναφερόμενα ἔργα παρεγνωρίσθησαν μεγάλως<sup>2</sup>.

Ἐν τῷ μιμιάμβῳ τούτῳ βλέπομεν δύο γυναῖκας εἰσερχομένας εἰς τὸ ἐν Κῶ τέμενος τοῦ Ἀσκλη-

<sup>1</sup> Σχολ. Ἀριστοφ. Πλοῦτ. 701. — Ἐτερός τις Ἰανίσκος ἀπόγονος τοῦ Ἀθηναίου Κλιτύου, πενθεροῦ τοῦ βασιλέως τῆς Σικυδῶνος Λαμίδοντος, ἀναφέρεται ὑπὸ μόνου τοῦ Πausανίου II, 6, 2, 3. — Gerhard, Myth. 2 p. 233 κέξ.

<sup>2</sup> Πρὸβλ. Waldstein, Herondas IV: Class. Review VI, 1892 p. 135. — Gurlitt, der 4 Mimiambus des Herondas: Arch. Epigr. Mitt. XV, 1892 S. 169 ff. — Diehls: Arch. Anzeig. VI. — S. Reinach, καὶ R. Herzog ἔ. ἀ.

πιού, ἰσταμένας παρὰ τοὺς πρὸ τοῦ ναοῦ βωμοὺς<sup>1</sup> τοῦ Ἀσκληπιοῦ, τῆς Ἡπιόνης καὶ τῶν παίδων αὐτῶν, προσευχομένας δὲ τῷ Ἀσκληπιῶ, τοῖς γονεῦσιν αὐτοῦ Ἀπόλλωνι καὶ Κορωνίδι, τῇ συζύγῳ αὐτοῦ Ἡπιόνη καὶ τοῖς τέκνοις αὐτῶν Ὑγείᾳ, Ἴασοῖ, Πανακείᾳ, Ποδαλειρίῳ, Μαχάονι καὶ πᾶσι τοῖς λοιποῖς τοῖς τὴν ἐστίαν, δηλαδὴ τὸ τέμενος τοῦ Ἀσκληπιοῦ κατοικοῦσιν, «*ἄσοις θεοῖς καὶ θεαῖς*», ἐν οἷς βεβαίως πρῶτιστα περιλαμβάνονται καὶ πάντα τὰ μὴ ὀνομαστὶ ἀναφερόμενα λοιπὰ τέκνα (παῖδες) τοῦ Ἀσκληπιοῦ. Εὐθύς δ' ὡς μετὰ τὴν προσευχὴν αὐτῶν ταύτην ἐθυσίασαν ἀλέκτορα ὡς «*ἦητρα νοῦσων*» καὶ ἀνέθεσαν πίνακα ἐκ δεξιῶν τοῦ παρὰ τὸν βωμὸν ἀγάλματος τῆς Ὑγείας, ἀποθαυμάζουσι τὰ παρὰ τοὺς ῥηθέντας βωμοὺς πρὸ τοῦ ναοῦ ἰδρυμένα «*καλὰ ἀγάλματα*», ὧν κύριον ἄγαλμα τοῦ Ἀσκληπιοῦ ψαύοντος τῇ δεξιᾷ τὴν Ὑγείαν. Τότε δὲ τῆς Φίλης ἐρωτώσης τίς ὁ ποιήσας αὐτὰ (στίχ. 23-25) ἀπαντᾷ ἡ Κυρνῶ ὅτι:

*Οἱ Προξενίεω παῖδες· οὐχ ὄρησ κείνα  
ἐν τῇ βάσει τὰ γράμματα· Εὐθὺς δ' αὐτὰ  
ἔστησεν ὁ Προξένωνος — Ἰλεως εἶη  
καὶ τοῖσδ' ὁ Παιὼν καὶ Εὐθὺν καλῶν ἔργων.*

Μεθ' ὁ ἐξακολουθοῦσα ἡ Κυρνῶ νὰ θαυμάζη τὰ παρὰ τοὺς βωμοὺς ἀγάλματα ταῦτα προσθέτει εὐθύς (στίχ. 26-28)

*ὄρη, Φίλη, τὴν παῖδα τὴν ἄνω κείνην  
βλέπουσαν ἐς τὸ μῆλον· οὐκ ἔρεις αὐτήν,  
ἦν μὴ λάβῃ τὸ μῆλον, ἐκ τάχα ψύξειν;*

Οἱ πανταχοῦ ῥωπογραφικὰ ἀγάλματα βλέποντες νεώτεροι ἀρχαιολόγοι θεωροῦσι τὴν πρὸς τὸ μῆλον ἀναβλέπουσαν παῖδα ταύτην ὡς διακοσμητικὸν τι ἄγαλμα, οὐδεμίαν ἔχον μυθολογικὴν ἢ ἱστορικὴν ἔννοιαν. Ἄλλοι πάλιν, ὡς ὁ Herzog (ἔ. ἀ. σελ. 222, σημ.), ὑπολαμβάνουσιν ὅτι πρόκειται περὶ ἀναθηματικοῦ ἀναγλύφου ἢ ἀγάλματος εἰκονίζοντος κόρην ἐν σκηνῇ τοῦ καθ' ἡμέραν βίου· τέλος δ' ὁ Murray ἐκ τοῦ μῆλου ὀρμώμενος ὑπέλαθεν ὅτι πρόκειται περὶ μιᾶς τῶν Ἐσπερίδων, τῆς γνώμης αὐτοῦ δικαίως ἀποκρουσθείσης, ὡς τῶν Ἐσπερίδων οὐδένα λόγον ὑπάρξεως ἔχουσῶν ἐν τῷ Ἀσκληπιείῳ τῆς Κῶ. Ἄλλ' ἀφοῦ τὸ ἔργον τοῦτο ἴστατο παρ' αὐτὸν τὸν βωμὸν τοῦ θεοῦ, ἀφοῦ ἐν

<sup>1</sup> Ὡς πρὸς τὸ σημεῖον τῆς στάσεως τῶν γυναικῶν ἴδε Herzog ἐν Jahreshefte, ἔ. ἀ. σελ. 217 κέξ.

τοῖς *καλοῖς ἀγάλμασι*. ἔργοις τῶν υἱῶν τοῦ Πραξιτέλους, δυνατὸν κάλλιστα νὰ δηλωῶται σύμπλεγμα ὄχι μόνον Ἀσκληπιοῦ καὶ Ὑγείας, ἀλλὰ πλειόνων μελῶν τῆς οικογενείας τοῦ Ἀσκληπιοῦ, ὡς ἐν τε τῷ Ἀσκληπιείῳ τῶν Ἀθηνῶν, ἐν ᾧ ὁ Παυσανίας<sup>1</sup> εἶδε θεὰς ἄξια ἀγάλματα τοῦ θεοῦ «καὶ τῶν παιδῶν»<sup>2</sup>, καὶ ἐν πλείστοις ἀναγλύφοις, ἐφ' ὧν ἐνόησε ὁ Ἀσκληπιὸς ὁμοίως ψαύει τῇ χειρὶ μιᾶς τῶν θυγατέρων αὐτοῦ (Ἴδε Σβορώνου, Τὸ Ἐθνικὸν Μουσεῖον, πίν. XLV, 1352), τί φυσικώτερον, ἀπλούστερον καὶ μᾶλλον ἐπιβαλλόμενον τῆς σκέψεως ὅτι ἡ «παῖς» αὕτη ἦτο μία τῶν παιδῶν, δηλ. θυγατέρων τοῦ Ἀσκληπιοῦ, Πανάκεια ἢ Ἰασώ, πρὸς ἃς μόλις πρὸ μικροῦ προσηύχοντο αἱ δύο φίλαι; Τὸ μῆλον, τὸ σύμβολον τῆς καλλονῆς καὶ ὑγείας, ἀρμόζει κάλλιστα εἰς μίαν τῶν θυγατέρων τοῦ Ἀσκληπιοῦ, ἃς βλέπομεν συγχρῶς ἐπὶ τῶν Ἀσκληπιακῶν ἀναγλύφων κρατούσας μετ' ἀγάπης ἢ δεχομένης παρὰ τῶν ἱκετῶν ἀνάλογα ἀντικείμενα (λαγρούς, πτηνά, καρπούς κτλ.). Αὐτὸς ὁ παῖς Ἀσκληπιὸς ἐν τινὶ ἀναγλύφῳ<sup>3</sup> εἰκονίζεται κρατῶν μικρὸν σφαιρικὸν καρπὸν, ἴσως μῆλον, ἐν τῇ δεξιᾷ.

Εὐθὺς κατόπιν (στῖχ 30-34) ἡ ἑτέρα τῶν γυναικῶν ἀναφωνεῖ ἐπίσης θαυμάζουσα:

*κείνων δέ, Κυννοῖ, τὸν γέροντα; πρὸς Μοιρέων  
τὴν χηραλώπεκα ὡς τὸ παιδίον πνίγει  
πρὸ τῶν ποδῶν γούν εἴ τι μὴ λίθος τοῦρον,  
ἔρεις λαλήσειν μᾶ, χρόνῳ κοτ' ὄνθρωποι  
κῆς τοὺς λίθους ἔξουσι τὴν ζόην θεῖναι.*

Πρὸς κατανόησιν τῶν στίχων τούτων προϋτάθησαν διάφοροι διορθώσεις τοῦ κειμένου. Οὕτως ἀντὶ τὸν γέροντα προϋτάθη ἡ γραφὴ τὸν ὀρέγοντα, ἢ σχετίζουσα τὸ ἄγαλμα τοῦτο πρὸς τὸ ἀμέσως προηγούμενον ἄγαλμα τῆς εἰς τὸ μῆλον ἀναβλεπούσης παιδός. Ἄν ἡ εὐφυῆς αὕτη ὑπόθεσις εἶνε ὀρθή, τότε ὁ ὀρέγων θὰ ἦν εἷς τῶν υἱῶν τοῦ Ἀσκληπιοῦ. προτείνων ὑψηλὰ μῆλον παιδίσκη τινὶ ἀδελφῇ αὐτοῦ, κατ' ἀκολουθίαν δ' ἀμφοτέρω οὔτοι ὡς καὶ τὸ ἀμέσως ἐπόμενον παιδίον μετὰ χηρὸς θὰ ἀπετέλουν μέρος αὐτοῦ τοῦ μεγάλου συμπλέγματος τῶν ἐν τῷ

Ἀσκληπιείῳ τῆς Κῶ «καλῶν ἀγαλμάτων» ἔργων τῶν υἱῶν τοῦ Πραξιτέλους, εἰκονιζόντων οὕτω τὸν Ἀσκληπιὸν ἐν μέσῳ τῶν παιδῶν αὐτοῦ, ὡς συγχρότατα βλέπομεν αὐτὸν ἐπὶ τῶν ἀττικῶν καὶ ἐπιδαυριακῶν ἀναγλύφων. Σημειωτέον ὅτι ἐπὶ ἀττικῶν ἀναγλύφου<sup>4</sup> εὐρίσκομεν ἓνα τῶν παιδῶν τοῦ Ἀσκληπιοῦ οὕτως ὑψηλὰ ἀνέχοντα τὴν χεῖρα. Ἄν ὁμοῦς ἡ παραδοθεῖσα ἡμῖν γραφὴ τὸν γέροντα ἔχη καλῶς, ὅπερ καὶ τὸ πιθανώτερον, τότε δὲν βλέπω πάλιν τὴν ἀνάγκην τοῦ νὰ θεωρήσωμεν καὶ τὸ ἄγαλμα τοῦτο ὡς ἀπλῶς διακοσμητικόν, ἀφοῦ δυνάμεθα κάλλιστα νὰ ὑπολάβωμεν ὅτι πρόκειται περὶ καλλίστου τινὸς ἀγάλματος, ἢ ἀνδριάντος εἰκονιστικοῦ διασήμου τινὸς γέροντος, τόσον στενωῶς συνδεομένου πρὸς τὸν Ἀσκληπιὸν καὶ τὸ Ἀσκληπιεῖον τῆς Κῶ, ὥστε νὰ τύχη τῆς τιμῆς τῆς παρ' αὐτὸν τὸν βωμὸν τοῦ θεοῦ ἀνιδρύσεως. Ἐν τοιαύτῃ δὲ περιπτώσει πρὸ παντὸς ἐπιβάλλεται ἡμῖν ἡ σκέψις, ὅτι πρόκειται περὶ ἀνδριάντος ἢ ἀγάλματος αὐτοῦ τοῦ ἀποθεωθέντος θεοῦ γέροντος Ἰπποκράτους τοῦ Κῶου καὶ ἀπ' αὐτοῦ τοῦ Ἀσκληπιοῦ κατάγοντος τὸ γένος πατὴρ τῆς ἱατρικῆς<sup>5</sup>, θανόντος δ' ἐν ἡλικίᾳ ὀγδοήκοντα ἐτῶν καὶ εἰκονιζομένου πάντοτε ὡς γέροντος φαλακροῦ<sup>6</sup>. Ὅχι μόνον οἱ συμπατριῶται αὐτοῦ Κῶοι ἀλλὰ καὶ πᾶσα ἡ Ἑλλάς ἐτίμησεν αὐτὸν ὡς ἡμίθεον ἕνεκα τῶν μεγάλων αὐτοῦ πρὸς τὸ ἀνθρώπινον γένος εὐεργεσιῶν. Οὕτως ὁ Πλίνιος λέγει, ὅτι ἡ Ἑλλάς ἐτίμησεν αὐτὸν ὅσον καὶ τὸν Ἡρακλέα<sup>4</sup> ὁ δὲ βιογράφος αὐτοῦ ἀναφέρει ὅτι ἐν Ἀθήναις καὶ ἐν Κῶ ἔθουον αὐτῷ ὡς θεῷ<sup>5</sup>. Τὸ αὐτὸ ἔπραττον καὶ οἱ ἱατροὶ ἰδιαιτέρως<sup>6</sup>. Ἡ θέσις ἄρα τοῦ ἀγάλματος τῆς

<sup>1</sup> Σβορώνου. Τὸ ἐν Ἀθήναις Ἐθν. Μουσεῖον, πίν. I. ἀρ. 1361.

<sup>2</sup> Plin. Hist. Nat. VII, 771.

<sup>3</sup> Vita Hippocr. 451, Westerm. (Ἴδε κατωτέρω).

<sup>4</sup> Plin. Hist. Nat. VII, 127: Pestilentiam praedixit discipulosque ad auxiliandum circa urbes dimisit. quod ob meritum honores illi quos Herculi decrevit Graecia.

<sup>5</sup> Vita Hipp. 450-452.

<sup>6</sup> Δουκιανῶ, Φιλοφειδῆς 21: «Ἐπὶ τούτοις Ἀντίγονος ὁ ἱατρός εἶπε, Κάμοι, ὦ Εὐκράτες, Ἰπποκράτης ἐστὶ χαλκοῦς ὅσον πηχυαῖος τὸ μέγεθος, ὃς μόνον ἐπειδὴν ἡ θρυαλλίς ἀποσθῆ, περιεῖσι τὴν οἰκίαν ὅλην ἐν κύκλῳ φορῶν καὶ τὰς πυξίδας ἀνατρέπων καὶ τὰ φάρμακα συγγέων, καὶ τὴν θύραν πεοιτρέπων, καὶ μάλιστα ἐπειδὴν τὴν θυσίαν ὑπερβαλώμεθα, ἦν κατὰ τὸ ἔτος ἕκαστον αὐτῷ θύομεν. Ἀξιοὶ γάρ, ἦν δ' ἐγώ, καὶ Ἰπποκράτης ἦδη ὁ ἱατρός θύεσθαι αὐτῷ καὶ ἀγανακτεῖ, ἦν μὴ κατὰ καιρὸν ἐφ' ἱερῶν τελείων ἐστιαθῆ; ὃν ἔδει ἀγαπᾶν, εἴ τις ἐναγίσσειεν αὐτῷ ἢ μελίκρατον ἐπισπείσειεν ἢ στεφανώσειεν τὴν κεφαλὴν».

<sup>1</sup> Παυσαν Α', 21, 7. Τοῦ δὲ Ἀσκληπιοῦ τὸ ἱερόν ἐς τε τὰ ἀγάλματα ἐστίν, ὅποσα τοῦ θεοῦ πεποιήται καὶ τῶν παιδῶν, καὶ ἐς τὰς γραφὰς θεὰς ἄξιον.

<sup>2</sup> Πρὸς Σβορώνου, Τὸ ἐν Ἀθήναις Ἐθνικὸν Μουσεῖον, πίν. XXXIV, 1341, XXXV, 1346 καὶ 1402-XXXIX, 1347, XLV, 1352, LXIX, 1426.

<sup>3</sup> Schreiber, Hell. Reliefs, 14.— Benndorf-Schoene, Lat. N. 11. (Ἴδε αὐτὸ κατωτέρω ὑπ' ἀρ. εἰκ. 12.



λατρείας αὐτοῦ παρὰ τοὺς βωμοὺς τοῦ Ἀσκληπιοῦ ἐν τῷ Ἀσκληπιεῖῳ τῆς πατρίδος αὐτοῦ Κῶ εἶνε τόσῳ φυσικῇ καὶ προσδοκωμένῃ, ὥστε θαυμάζω ἀληθῶς, ὅτι οὐδεὶς ἐσκέφθη τοῦτο μέχρι τοῦδε. Ὅτι δ' ἀνδριάντες, ἀγάλματα καὶ παντοειδεῖς «πολλαὶ εἰκόνες»<sup>1</sup>, τοῦ γέροντος Ἴπποκράτους ὑπῆρχον πανταχοῦ τῆς Ἑλλάδος, εἶνε βέβαιον<sup>2</sup>. Αἱ δ' ἐπὶ τῶν νομισμάτων τῶν Κῶν<sup>3</sup> καὶ ἐν τοῖς Μουσείοις ἡμῶν περισθεῖσαι προτομαὶ αὐτοῦ, ὧν ἀρίστη ἢ ἐν τῇ Galeria Geographica τοῦ Βατικανοῦ (Bernuilli p. 166 N<sup>o</sup> 31 καὶ 32), εἰκονίζουσιν ὠραῖον γέροντα φαλακρὸν καὶ πλήρη ρυτίδων, ἐκφράσεως περιλύπου καὶ ἀγαθῆς, πρὸ τοῦ ὁποῦ καὶ ἡμεῖς νῦν, ὡς αἱ γυναῖκες τοῦ μιμιάμβου τοῦ Ἡρώδα, ἀκουσίως ἀναφωνοῦμεν θαυμάζοντες, «ἶδε τὸν γέροντα ἐκεῖνον!».

Τούτων πάντων ἕνεκεν ἐντελῶς περιττὴν θεωροῦμεν καὶ τὴν ὑπὸ τοῦ Bücheler<sup>4</sup> προταθεῖσαν ἐξῆς διόρθωσιν τοῦ κειμένου:

*κεῖνον δέ, Κυνοῖ, τὸν γέροντα πρὸς Μοιρέων  
τὸν χηναλώπεκα ὡς τὸ παιδίον πνίγει*

δι' ἧς χαρακτηρίζεται ὡς γέρον ὁ χηναλώπηξ. Ἄλλως δὲ ἢ διόρθωσις αὕτη, ἦν κατ' ἀρχὰς πολλοὶ παρεδέχθησαν, ἀποκρούεται νῦν γενικῶς<sup>5</sup>, ὡς μειοῦσα τὸν ἡρωϊκὸν ἄθλον τοῦ παιδίου, ἐν ᾧ κυρίως συνίσταται ἢ ἀντίθεσις ἢ τὴν χάριν τοῦ συμπλέγματος παρέχουσα καὶ τὴν καλλιτεχνικὴν ἀξίαν αὐτοῦ ἐξυψοῦσα.

Ὡς ἤδη εἶπομεν τὸ τὸν χηναλώπεκα πνίγον παιδίον θεωρεῖται σχεδὸν ὑπὸ πάντων, ἐξαιρέσει τοῦ S. Reinach, ὡς οὐδεμίαν μυθολογικὴν ἢ ἱστορικὴν ἔχον ἔννοιαν, ὃν δὲ ἀπλοῦν διακοσμητικὸν τοῦ τεμένους ῥωπογράφημα. Ἄλλ' ἐρωτῶ, εἰνέ ποτε δυνατὸν νὰ φαντασθῆ τις σπουδαίως ὅτι ἐν αὐτῷ τῷ τεμένει τοῦ Ἀσκληπιοῦ καὶ παρ' αὐτὸν τὸν βωμὸν αὐτοῦ θὰ ἀνετίθετο ἀγάλμα οὐδεμίαν ἔχον ἔννοιαν μυθολογικὴν ἢ ἱστορικὴν; Εἰς ἐμέ, ἐξ ὅτων γνω-

<sup>1</sup> Vita Hippocr. 451 «ἐν δὲ ταῖς πολλαῖς εἰκόσιν αὐτοῦ ἐσκεπασμένος τὴν κεφαλὴν γράφεται . . . ἐπεὶ φαλακρός ἦν».

<sup>2</sup> Bernuilli, Griechische Ikonographie Bd. I. p. 164.

<sup>3</sup> Imhoof-Blüner, Porträtköpfe auf antiken Münzen, Taf VIII 31. — L. Büchner, Bildnissen historischer Privatpersonen: Zeit. für Num. IX (1882) Taf. — B. M. C. Caria, pl. XXXIII, 7.

<sup>4</sup> Herondae Mimiami, Bonnae 1892.

<sup>5</sup> Herzog: Jahreshfte ἔ. ἀ. S. 222 σημ. 13. — Τελευταῖος τῶν ἀσυζητητῶν παραδεχθέντων τὴν διόρθωσιν αὐτὴν εἶνε ὁ S. Reinach (ἔ. ἀ. σελ. 243).

ρίζω περὶ τῶν ἀρχαίων Ἑλλήνων, φαίνεται τοῦτο τόσον ἀπίθανον ὅσον ἂν ἔβλεπον νῦν ἐν τινι τῶν ναῶν τῶν ὀρθοδόξων Ἑλλήνων ὅμοιον διακοσμητικὸν ῥωπογράφημα, ῥωπογράφημα ὅπερ βεβαίως ἀμέσως θὰ συνετριβέτο καὶ θὰ ἐρρίπτετο ἔξω τοῦ τεμένους! Ἄλλ' ὅ,τι νῦν θὰ ἐθεωρεῖτο μεγάλη ἀσέβεια, πῶς εἶνε δυνατὸν νὰ ἐγίνετο ἐν ναῶ ἀνεκτὸν ὑπὸ τῶν ἡμετέρων προγόνων, παρ' ὧν ἐκληρονομήσαμεν τὰς νῦν θρησκευτικὰς ἡμῶν ἀντιλήψεις; Ἴνα τις παραδεχθῆ τοιοῦτόν τι, πρέπει νὰ κρίνη τοὺς ἀρχαίους Ἑλληνας ὡς κρίνουσιν αὐτοὺς νῦν οἱ πολλοὶ τῶν ἀρχαιολογούντων, οἱ λύοντες τὰ τοιαῦτα ζητήματα χωρὶς πρῶτον νὰ σκεφθῶσιν ἐπ' αὐτῶν, ὡς θὰ ἐσκέπτετο ἀρχαῖος Ἑλληνας καὶ οὐχὶ Ῥωμαῖός τις φιλότεχνος ἢ σοφὸς νεώτερος ὑπὸ τῶν συγχρόνων ἡμῶν καλλιτεχνικῶν ἰδεῶν καὶ ἀντιλήψεων ἐμπνεόμενος. Οὐχί! Ἡ ἐν αὐτῷ τῷ τεμένει καὶ παρὰ τοὺς βωμοὺς τοῦ Ἀσκληπιοῦ καὶ τῶν παιδῶν αὐτοῦ ὑπαρξίς τοῦ μετὰ τοῦ χηναλώπεκος παιδὸς ἐπιβάλλει πρὸ παντὸς ἄλλου τὴν ἔρευναν μήτοι τὸ παιδίον τοῦτο εἶνε ἐν τῶν παιδίων τοῦ Ἀσκληπιοῦ. Ἀφ' οὗ δὲ νῦν γνωρίζομεν παιδίον τοῦ Ἀσκληπιοῦ ἔχον τὴν αὐτὴν ἡλικίαν καὶ ὡς σύνηθρον τῶν παιγνίων αὐτοῦ αὐτὸν τὸν ἱερὸν χῆνα τῆς Ἡπιόνης, θὰ ἦτο, νομίζω, ὅλως ἀμέθοδον νὰ ζητῶμεν ἐν αὐτῷ ἀπλοῦν ῥωπογράφημα, κλείοντες τοὺς ὀφθαλμοὺς ἡμῶν πρὸς τὴν ἡλίου φαεινοτέραν ἀλήθειαν.

#### ΑΣΚΛΗΠΙΟΣ ΑΡΤΙΤΟΚΟΣ

Τρίτη ἀρχαία μαρτυρία, σχετισθεῖσα πρὸς τὸν Βόηθον καὶ τὸ χῆνα πνίγον παιδίον αὐτοῦ, εἶνε τὰ δύο ἐκεῖνα τοῦ Γ' μ. Χ. αἰῶνος ἐπιγράμματα, τὰ ἐν ἔτει 1667 ἀνακαλυφθέντα ἐπὶ βάσεως ἀρχαίας ἐν τῇ ἐν Ῥώμῃ μονῇ τῶν Καρμηλιτῶν, τῇ καλουμένῃ S. Martini in montibus, κειμένη δὲ παρὰ τὰς θέρμας τοῦ Τραϊανοῦ, ἐνθα κατὰ τοὺς ὀψίμους αὐτοκρατορικοὺς χρόνους εὐρίσκετο Ἀσκληπιεῖον. Τὰ ἐπιγράμματα ταῦτα, ὧν τὸ δεύτερον εἶνε ἐκτενεστέρα τοῦ πρώτου μεταγραφῆ ἐν ἐπικῇ διαλέκτῳ, ἔχουσιν ὡς ἐξῆς<sup>1</sup>.

<sup>1</sup> Anthol. Gr. III, 92, 9-10 (Pallat. Append. 55 56). — Sillig, Katalogus artificum (1827) p. 109. — Overbeck, Die antiken Schriftquellen S. 302, 1598 1599. — Kaibel, Epigr. 805a. — I.G. Sic. 967. — Loewy, Bildauerinschr. 535. — Herzog, Koische Forschungen — S. Reinach ἔ. ἀ. σελ. 249

## I

Τῷ [σω]τῆρι Ἀσκληπιῷ σῶσιτρα καὶ χειριστήρια Νικομήδης  
ιατρός.

Τὸν παιδὸς καλλίσταν εἰκὼ τάνδε θεοῖο  
Παιῶνος κούρου ματρὸς ἀπ' ἀρτιτόκου,  
δαιδάλων μερόπεσιν ἐμήσαο, σεῖο, Βόηθος  
εὐπαλάμου σοφίης μνάμα καὶ ἔσομένους·  
θῆκε δ' ὁμοῦ νούσων τε κακῶν ζωάγρια Νικο-  
μήδης, καὶ χειρῶν δειγμα παλαιγενέων.

## II

Τῷ βασιλεῖ Ἀσκληπιῷ σῶσιτρα καὶ [χα]ριστήρια Νικομήδης  
Σμυρναῖος ἱατρός.

Οἶον ἐμαιοῶσαντο νέον τόκον Εἰλείθυιαι  
ἐκ Φλεγύου κούρης Φοίβῳ ἀκεροσκόμη,  
τοῖόν τοι, Παιῶν Ἀσκληπιεῖ, σεῖο Βόηθος  
χειρὸς ἀγαλμ' ἀγάθης τεύξεν εἰς πρασίον·  
νηφ' δ' ἐν τῷδε ζωάγρια θῆκεν ὀρεῶσθαι,  
πολλάκι σαῖς βουλαῖς νούσων ἀλευάμενος,  
σὸς θεράπων. ἐχθῆς ὀλίγη[ν] δόσιν, οἷα θεοῖοιν  
ἄνδρες ἐφημέριοι τῶν[δε] φέρονται χάριν.

Οἱ νεώτεροι ἀρχαιολόγοι θεωροῦσι γενικῶς καὶ δικαίως ὅτι τὸ ἐν τῷ διπλῷ ἐπιγράμματι τούτῳ φημιζόμενον ἔργον τοῦ Βοήθου εἶνε ἄσχετον πρὸς τὸ ὑπὸ τοῦ Πλινίου ἀναφερόμενον σύμπλεγμα τοῦ αὐτοῦ Βοήθου, ὡς καὶ πρὸς τὸ ὑπὸ τοῦ Ἡρόνδα ἐν τῷ Ἀσκληπιεῖ τῆς Κῶ ἀναφερόμενον. Ἀλλ' ὁ Herzog (Koische Forschungen S. 131) ἀναγνούς ἐν τῷ νεωτέρῳ ἐπιγράμματι (στ. 3) *Μερόπεσιν*<sup>1</sup> ἀντὶ *μερόπεσιν* ἐθεώρησεν ὡς σαφές ὅτι Νικομήδης ὁ Σμυρναῖος ἱατρός, ὅστις πάντως θὰ ἐσπούδασεν ἐν Κῷ, ἀφιέρωσεν ἐν Ῥώμῃ, πιθανῶς κατὰ τὸν τρίτον αἰῶνα μ. Χ., ἐν τινὶ Ἀσκληπιεῖ, ἀντίγραφον ἔργου εὐρισκομένου ἐν τῷ Ἀσκληπιεῖ τῆς Κῶ, θεωρουμένου δὲ ὡς ἔργου τοῦ Βοήθου, καὶ ὁ αὐτοῦ ἐκεῖνου τοῦ ὑπὸ τοῦ Ἡρόνδα περιγραφομένου, ὅπερ ὁ Νικομήδης, ἢ οἱ σύγχρονοι αὐτῷ Κῶιοι, θὰ ἐξελάμβανον ὡς εἰκονίζον τὸν Ἀσκληπιὸν ὡς παιδίον, ἂν καὶ κατὰ τὸν Herzog οὐδὲν ἄλλο ἦν ἢ παιδίον θνητὸν ἀνατεθὲν ὑπὸ τῶν γονέων αὐτοῦ ὡς *σῶσιτρα* ἢ *εὐχῆ*.

Τὴν γνώμην ταύτην ὀρθῶς ποιῶν ἐγκατέλιπεν εὐθύς κατόπιν αὐτὸς ὁ Herzog<sup>2</sup>, διότι, ὡς καὶ ὁ S. Reinach<sup>3</sup> πάνυ ὀρθῶς παρατηρεῖ, il serait téméraire de supposer que la statue d'Esculape

<sup>1</sup> Μερόπις ἢ Κῶς: Ἀριστοίδ. σ. 74 (Ἀσκληπιασταί).

<sup>2</sup> Jahreshefte ἔ. ἀ. S. 224.

<sup>3</sup> Revue de l'Université de Bruxelles ἔ. ἀ. p. 249.

enfant par Boethos, mentionné par ces inscriptions grecques à Rome, fût précisément *l'enfant à l'oie*, car, dans les deux épigrammes, il n'y a pas la moindre allusion à la lutte de l'enfant avec un oiseau». Καὶ κατ' ἐμὲ δὲ τὰ ἐπιγράμματα ταῦτα τοῦ Νικομήδους — περὶ ὧν ὀρθῶς ὑποπτεύει ὁ S. Reinach ὅτι εἶνε, ὡς καὶ αὐτὸ τὸ ἀνάθημα τοῦ Νικομήδους, πιστὰ σχεδὸν ἀντίγραφα τοῦ ἐπιγράμματος τοῦ ἐπὶ τῆς βάσεως τοῦ ἐν τινὶ τῶν Βοήθου — οὐδεμίαν σχέσιν δύνανται νὰ ἔχωσι πρὸς τὸ ὑπὸ τοῦ Πλινίου ἀναφερόμενον ἕτερον ἔργον τοῦ Βοήθου, τὸν μετὰ τοῦ χηνὸς παῖδα, οὐ μόνον διότι, ὡς εἶδομεν, τὸ τελευταῖον εἰκονίζει τὸν Ἰανίσκον, ἀλλὰ καὶ διότι τὸ ὑπὸ τοῦ Νικομήδους φημιζόμενον ἔργον τοῦ Βοήθου παρίστα Ἀσκληπιὸν ἀρτιτοκὸν δηλαδὴ ἐντελῶς νήπιον· ὡς ἀρτιτοκα δὲ βεβαίως δὲν δύνανται νὰ λογισθῶσι τὰ τὸν χῆνα πνίγοντα διάφορα ἰσχυρὰ ἤδη παιδία, ὧν ἡ ἡλικία, κατὰ τὰ μέχρι ἡμῶν περισωθέντα ποικίλα ἔργα, κυμαίνεται μεταξὺ τῶν τριῶν τοῦλάχιστον καὶ ἕξ ἐτῶν.

Ὅτι δὲ ὁ Βόηθος δὲν περιωρίσθη μόνον εἰς τὴν ποίησιν τοῦ πνίγοντος τὸν χῆνα Ἰανίσκου, ἀλλ' ἠγάπα νὰ πλάσῃ θεοὺς παιδία, ὡς τὸν Ἰανίσκον καὶ Ἀσκληπιὸν, γνωρίζομεν καὶ ἐκ τῆς μαρτυρίας ἐκεῖνης τοῦ Πausanίου<sup>1</sup>, καθ' ἣν αὐτὸς ἐτόρευσε τὸ ἐπίσης διάσημον παρὰ τοῖς νῦν ἀρχαιολόγοις καὶ δυσερμήνευτον παιδίον ἐκεῖνο, τὸ γυμνὸν καθήμενον πρὸ τῆς ἐν τῷ Ἡραίῳ τῆς Ὀλυμπίας χαλκῆς Ἀφροδίτης Κλέωνος τοῦ Σικυωνίου<sup>2</sup>.

<sup>1</sup> Pausanios V, 17, 4: «Καὶ Ἀφροδίτη χαλκῆ (ἐν τῷ Ἡραίῳ τῆς Ὀλυμπίας) Κλέωνος ἔργον Σικυωνίου... Παιδίον δὲ ἐπίχρυσον κάθηται γυμνὸν πρὸ τῆς Ἀφροδίτης. Βόηθος δὲ ἐτόρευσε αὐτὸ Καλχηθόνιος. Μετεκομίσθη δὲ αὐτὸς καὶ ἐκ τοῦ καλουμένου Φιλιππίου χρυσοῦ καὶ ταῦτα καὶ ἑλέφαντος, Εὐρυδικῆ τε ἢ Φιλίππου\*\*\*.—Hitzig-Blumner, Pausanias ἔ. ἀ. καὶ σελ. 293.

<sup>2</sup> Ὁ Wieseler (Gött. Anz. 1877, 32) προσέτεινε ἵνα ἐν τῷ Ἡραίῳ θέντι χωρίῳ τοῦ Pausanios ἀντὶ ἐπίχρυσον γράψωμεν ἐπίχρυσον, ἐπιρρηματικῶς συντάσσοντες αὐτὸ πρὸς τὸ κάθηται, τὴν δὲ γνώμην ταύτην παρεδέχθη ὁ Overbeck (II, 184), προσθεὶς καὶ τὴν ὑπόθεσιν ὅτι διὰ τῶν παιδίων ἐπίχρυσον ἐνοεῖται ὁ ἐκ πολλῶν ἀντιγράφων γνωστὸς ἡμῖν διάσημος ἀπακνηθιζόμενος παῖς (Dornauszieher). Ἀλλ' ἡ ὑπόθεσις αὕτη δικαίως ἀπεκρούσθη γενικῶς ὡς ὅλος ἀστήρικτος (Furtwängler, Der Dornauszieher und der Knabe mit der Gans S. 71 ff. — Klein: Arch. Epigr. Mitt. aus Östr. VI, 74, A. 17). Τὴν αὐτὴν τύχην ἔσχε καὶ ἡ ὑπόθεσις τοῦ Purgold (Historische Aufsätze E. Curtius gewidmet S. 227. — Πρὸς Hitzig-Blumner ἔ. ἀ.) καθ' ἣν τὸ ἐπίχρυσον παιδίον γυμνὸν τοῦ Βοήθου εἰκονίζε τὸν δαίμονα παῖδα τῶν Ἡλείων Σωσίπολι, ἢ ἐπὶ μόνῃς τῆς συμπτώσεως τῶν λέξεων παιδίον γυμνὸν στηριχθεῖσα. Ἄσχετον δὲ πρὸς τὸ παιδίον τοῦτο τοῦ Βοήθου εἶνε καὶ τὸ

Ἐπανερχόμενοι εἰς τὸν ἀρτίτοκον Ἀσκληπιὸν τοῦ Βοήθου παρατηροῦμεν ὅτι ὁποῖον δέον νὰ φαντασθῶμεν αὐτὸν διδάσκουσι πρῶτον μὲν τὰ ὡς ὑπὸ αἰγὸς θηλαζόμενον εἰκονίζοντα αὐτὸν νομίσματα τῶν Ἐπιδαυρίων (Ἀρχολ. Ἐφημ. 1908 σελ. 108 εἰχ. 2) καὶ τὸ ἀνάγλυφον τοῦ ἐκ Studio Altini δι-

σκου<sup>1</sup> δεῦτερον δὲ κυρίως τὸ τοῦ Ἐθνικοῦ Μουσείου ὑπ' ἀριθμὸν 1424 (εἰκὼν 11) λαμπρὸν ἀνάγλυφον, τὸ πρὸ πολλῶν ἐτῶν εὑρεθὲν ἐν Ἐπιδαύρῳ, ἀλλὰ μέχρι τοῦδε παραμεῖναν ἀδημοσίευτον καὶ ἀνερμήνευτον. Ἐπ' αὐτοῦ ἔχομεν παιδίον ἀρτίτοκον χαρακτηριζόμενον δ' ὡς θεῖον ὑπὸ

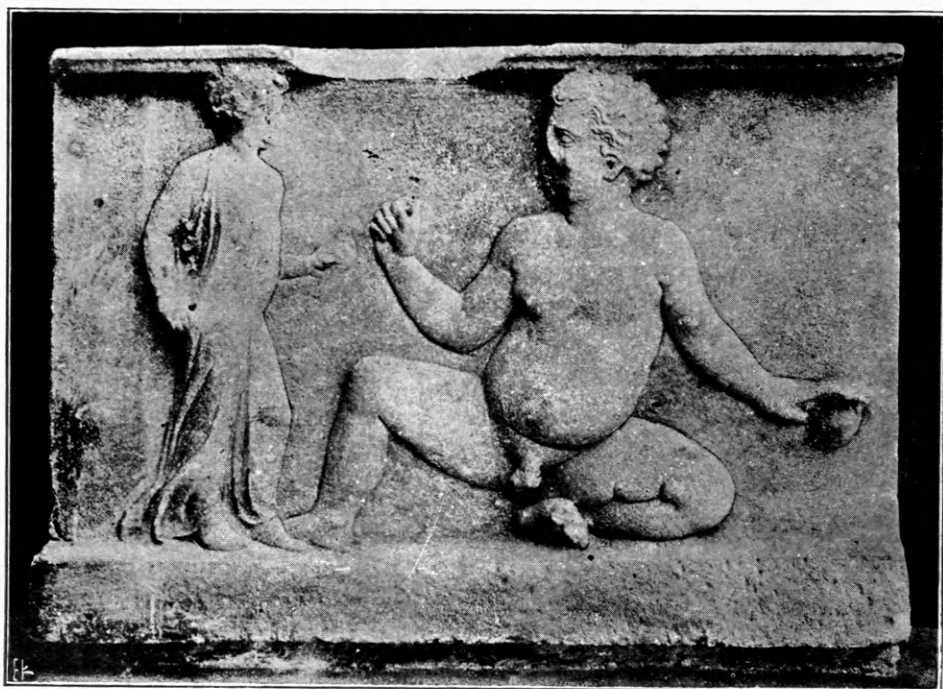

Εἰκὼν 11.

τοῦ ἐν σχέσει πρὸς τὴν παρισταμένην θνητὴν κόρην ὑπερφυσικοῦ αὐτοῦ μεγέθους, ὅπερ ἐνθυμίζει

ὑπὸ τοῦ Dümmler δημοσιευθὲν ἄγαλμα θεᾶς, παρὰ τοὺς πόδας τῆς ὁποίας κάθηται γυμνὸς πτερωτὸς Ἑρωτισκός (Ath. Mitt. Bd. X. 1885, Taf. I) οὐ μόνον διότι ἡ θεὰ αὕτη εἶνε οὐχὶ ἡ Ἀφροδίτη, ἀλλ' ἡ Ἀθηνᾶ, ἡ κάλλιστα δυναμένη νὰ ἔχη παρ' ἑαυτῇ ἀπρακτοῦντα καὶ κοιμώμενον σχεδὸν τὸν Ἑρωτα, ἀλλὰ καὶ διότι ἀρχικῶς ἡ Ἀφροδίτη τοῦ κατὰ τὸν Δ' αἰῶνα ζήσαντος Κλέωνος Σικωνίου οὐδεμίαν σχέσιν εἶχε πρὸς τὸ ἐπίχρυσον παιδίον τοῦ εἰς τὸν Β' αἰῶνα π. Χ. ἀνήκοντος Βοήθου. Ἡ ἐμὴ γνώμη εἶνε ὅτι ἡ λέξις ἐπίχρυσον εἶνε πιθανώτατα ἐφθαρμένη, οὐ μόνον διότι ἐκ τῶν ἐπομένων τοῦ χωρίου δηλοῦται ὅτι τὸ παιδίον ἦτο τόρευμα χρυσοῦν (ἐκ τοῦ καλουμένου Φιλιππείου χρυσοῦ). ἀλλὰ καὶ διότι ἀντὶ γυμνῶν κώδικές τινες ἔχουσι γυμνός, γραφικὸν σφάλμα, ὅπερ δὲν θὰ ἐπέτρεπον αἱ δύο ἀμέσως προηγούμεναι λέξεις παιδίον καὶ ἐπίχρυσον, ἀν' ἀληθῶς οὕτως εἶχον ἀρχικῶς. Τούτων ἕνεκα βασιζόμενος ἐπὶ τῆς λογικωτάτης, νομίζω προϋποθέσεως ὅτι τὸ παιδίον τοῦ Βοήθου δὲν ἐτέθη παρὰ τοὺς πόδας τῆς Ἀφροδίτης, ὅτε μετεκομίσθη εἰς τὸ Ἡραῖον, ὡς εἰς τὴν πρώτην τυχοῦσαν θέσιν, ἀλλ' ὡς εἰς τὴν μᾶλλον ἀρμοζούσαν αὐτῷ, ὑποθέτω ὅτι ἀντὶ παιδίον δὲ ἘΠίχρυσον κάθηται γυμνὸν δέον νὰ ἀναγνωσόμεν παιδίον δὲ ἘΡΩC χρυσοῦC κάθηται γυμνὸς πρὸ τῆς Ἀφροδίτης. Ἑρωτισκός καθήμενος πρὸ τῆς Ἀφροδίτης ἔχομεν ἐν τοῖς μνημείοις πλείστους. (Ἴδε π. γ. F. Winter, Die Tyren der figuralen Terrakotten II Teil, S. 56, 1; 97, 3; 107, 2; 201, 1-7. — S.

ἡμῖν τὸ περὶ τοῦ ἀρτίτοκου Διὸς λεγόμενον ὑπὸ τοῦ Ἡσιόδου (Θεογον. 441) «καρπαλίμως φαίδιμα γυῖα ἠΰξετο» καὶ ὑπὸ τῆς Μοιροῦς «ἀέξετο πᾶσι μέλεσι»<sup>2</sup>.

Τὸ παιδίον τοῦτο εἰκονίζεται καθήμενον ἐπὶ τοῦ ἐδάφους καὶ παίζον. Ἐν τῇ ἀριστερῇ κρατεῖ ἀπὸ τῶν πτερυγίων πτηνὸν σχήματος καὶ μεγέθους πε-

Reinach, Répertoire de la statuaire vol. I. p. 323, 1330, III p. 103, 10; p. 115, 8.

<sup>1</sup> Mon. dell. Inst. II Tav. 4. — Matz-Duhn, Röm. Bildwerke, N<sup>o</sup> 3615. — Robert: Boethos ἔ. ἀ. Ἡ παρουσία τοῦ Ἑρμοῦ ὡς φύλακος τῆς τὸν ἀρτίτοκον Ἀσκληπιὸν θηλαζούσης αἰγὸς σχετίζει τὴν παράστασιν αὐτὴν πρὸς τὴν δευτέραν ἐν Ἐπιδαύρῳ παράστασιν περὶ τῆς γεννήσεως τοῦ Ἀσκληπιοῦ, ἣν ἀναφέρει ὁ Πausanias (II, 26, 5) διὰ τῶν λέξεων «Λέγεται δὲ καὶ ἄλλος ἐπ' αὐτῷ λόγος, Κορωνίδα κύουσαν Ἀσκληπιὸν Ἰσχυρῇ τῷ Ἐλάτου συγγενέσθαι» καὶ τὴν μὲν ἀποθανεῖν ὑπὸ Ἀρτέμιδος ἀμνομένης τῆς ἐς τὸν Ἀπόλλωνα ὕδρευς, ἐξημμένης δὲ ἤδη τῆς πυρᾶς ἀρπάσαι λέγεται τὸν παιῖδα Ἑρμοῦς ἀπὸ τῆς φλογός». Πρὸ Wilamowitz, Isyllos S. 88, Anm. 68.

<sup>2</sup> Παρ' Ἀθηναίῳ στ. 490. Πρὸλ. Σδορῶνον ἐν Ἐφημερ. Ἀρχαιολ. 1893 σελ. 10, 3.



ριστερᾶς ἢ τρυγόνος. Ἡ προτεταμένη δ' αὐτοῦ καὶ πρὸς τὸ πρόσωπον ὑψουμένη δεξιὰ εἶνε διάτρητος δι' ὀπῆς καμπύλης, δηλοῦσης σαφῶς ὅτι τὸ πρόσθετον μετάλλινον ἀντικείμενον, ὅπερ ἐκράτει, ἦτο πιθανώτατα ὄφρις μικρὸς ἐλισσόμενος, ὃν τὸ θεῖον παιδίον ἐτοιμάζεται νὰ θρέψῃ διὰ τοῦ ἐν τῇ ἀριστερᾷ αὐτοῦ πτηνοῦ, ἀγαπητῆς τροφῆς τῶν ὄφρων.

Ἐξ ἀριστερῶν δὲ προσέρχεται κόρη, ἣν δηλοῖ ὡς θνητὴν τὸ ἐν σχέσει πρὸς τὸ τοῦ βρέφους λίαν μικρὸν ἀνάστημα αὐτῆς. Φέρει δ' αὕτη ποδῆρη λεπτὸν καὶ διαφανῆ χιτῶνα καὶ κρατεῖ ἐν τῇ ἀριστερᾷ αὐτῆς πτηνὸν μεγέθους τρυγόνος, ὅπερ προτείνει τῷ καθημένῳ παιδίῳ. Ἡ δεξιὰ δ' αὐτῆς χεὶρ φέρει ἐπίσης ὀπῆν, δηλοῦσαν ὅτι ἐκράτει καὶ ἕτερον πρόσθετον μετάλλινον ἀντικείμενον<sup>1</sup>.

Ἔτι πρόκειται περὶ σκηνῆς τινος ἀναφερομένης εἰς τὴν βρεφικὴν ἡλικίαν τοῦ Ἀσκληπιοῦ ἐν Ἐπιδαύρῳ, σκηνῆς ἀγνώστου ἡμῖν παραμενούσης ἕνεκα τοῦ χάσματος τοῦ εἰς τὴν βρεφικὴν ἡλικίαν τοῦ Ἀσκληπιοῦ ἀναφερομένου χωρίου τῶν Ἐπιδαυριακῶν τοῦ Πausανίου<sup>2</sup>, ἐνδεικνύει μὲν ἢ ἐν τῷ ἱερῷ τῆς Ἐπιδαύρου ἀνακάλυψις τοῦ ἀναγλύφου, ἐπιβεβαιῶσι δὲ καὶ ἡ διάφορος, ἀλλ' ἐντελῶς τῇ Ἐπιδαυριακῇ παράλληλος Ἀρκαδικὴ ἐκείνη παράδοσις, ἣν ἀναφέρει ὁ Πausανίας (VIII, 25 11) διὰ τῶν ἐξῆς: «Ὁ δὲ Δάδων τῆς Ἐρινώος τὸ ἱερὸν ἀπολιπὼν ἐν ἀριστερᾷ, παρέξεισιν ἐν ἀριστερᾷ μὲν τοῦ Ἀπόλλωνος τοῦ Ὀγκαιάτου τὸν ναόν, τὰ δὲ ἐν δεξιᾷ παρὰ Ἀσκληπιοῦ Παιδὸς ἱερὸν, ἔνθα Τρυγόνος μνημῆα ἐστὶ [τροφοῦ]. τροφὸν δὲ Ἀσκληπιοῦ τὴν Τρυγὸνα εἶναι λέγουσιν ἐν γὰρ τῇ Θελπούσῃ τῷ Ἀσκληπιῷ παιδί ἐκκειμένῳ φασὶν ἐπιτυχόντα Αὐτόλαον Ἀρκάδος υἱὸν νόθον ἀναθῆσθαι (γρ. ἀνελέσθαι: Πρβλ. Πaus. II, 26, 4) τὸ παιδίον, καὶ ἐπὶ τούτῳ παῖδα Ἀσκληπιὸν \*\*\* εἰκότα εἶναι μᾶλλον ἡγοῦμην, ὃ καὶ ἐδήλωσα ἐν τοῖς

<sup>1</sup> Ἡ μυθολογικὴ αὕτη κόρη τοῦ ἀναγλύφου ἡμῶν δυνατόν νὰ χρησιμεύσῃ ὡς ἀφετηρία πρὸς μυθολογικὴν ἐρμηνείαν πολλῶν ἀγαλματίων κορασίων τρυγόνας καὶ ἄλλα παρόμοια πτηνὰ φερόντων ἐν ταῖς χερσίν, ἐσφαλμένως δὲ ὡς βυπογραφημάτων θεωρουμένων (ἴδε κατωτ.).

<sup>2</sup> II, 26, 4, ἐνθ' ἀμέσως μετὰ τὰ περὶ τῆς ὑπὸ τοῦ Ἀρεσθᾶνα ἀνακαλύψεως τοῦ ἀρτιτόκου Ἀσκληπιοῦ ἀκολουθοῦσι διὰ τοῦ ὃ δὲ τὰ περὶ τῆς διαδόσεως τῆς φήμης τῆς δυνάμεως τοῦ Ἀσκληπιοῦ, ἐξ οὗ εὐλόγως πολλοὶ ἐνόησαν ὅτι ἀπωλέσθησαν τὰ ἐν τῷ μεταξὺ περὶ τῆς βρεφικῆς ἡλικίας τοῦ θεοῦ γραφέντα ὑπὸ τοῦ Πausανίου. Ἴδε Thrämer, Aresthanas, ἐν Pauly-Wissowa Real Encyclopedie. — Wilamowitz, Isyllos S. 85.

Ἐπιδαυρίων». Ὅσον καὶ ἂν εἶνε ἐλλιπὲς τὸ χωρίον τοῦτο, ὑποστάν κατὰ περιεργὸν σύμπτωσιν τὴν αὐτὴν καὶ ἐν τῷ αὐτῷ σημείῳ φθοράν, ἣν καὶ τὸ εἰς τὸν παράλληλον Ἐπιδαυρικὸν μῦθον ἀναφερόμενον χωρίον τοῦ αὐτοῦ συγγραφέως, διδάσκει ἡμᾶς σαφῶς, ὅτι ὁ τὸν ἀρτιτόκον Ἀσκληπιὸν ἀνακαλύψας Αὐτόλαος (= Ἀρεσθᾶνας) παρέδωκεν εἰς τροφὸν θνητὴν, καλουμένην Τρυγὸνα. Τοῦτο ἐπιτρέπει ἡμῖν νὰ ἐννοήσωμεν τὴν ἐπὶ τοῦ Ἐπιδαυριακοῦ ἀναγλύφου παρουσίαν θνητῆς κόρης, φερούσης τῷ ἀρτιτόκῳ Ἀσκληπιῷ πτηνὰ μεγέθους τρυγόνος, ἂν μὴ τρυγόνας, ὡς παίγνια καὶ τροφὴν τοῦ μικροῦ αὐτοῦ ἱεροῦ ὄφρους, ὃν πιθανώτατα, ὡς εἶδομεν, ἐκράτει ἐν τῇ δεξιᾷ καὶ ὅστις εἶνε ἴσως αὐτὸς ὁ ἐπὶ τοῦ Ἀθηναϊκοῦ ἀναγλύφου τῆς ἐκθέσεως τοῦ ἀρτιτόκου Ἀσκληπιοῦ ὡς φύλαξ τοῦ νηπίου παριστάμενος ὄφρις (Ἐφ. Ἀρχ. 1908 σελ. 105 εἰκ. 1), μεθ' οὗ νῦν παίζει τὸ θεῖον παιδίον.

Πρὸς τὸν αὐτὸν Ἀρκαδικὸν μῦθον ἀναφέρεται, καθ' ἃ πάνυ ὀρθῶς ἀνεγνώρισεν ἤδη ὁ Kekule, ἀνάγλυφον τοῦ Λατερανοῦ (Εἰκ. 12)<sup>1</sup>, εἰκονίζον

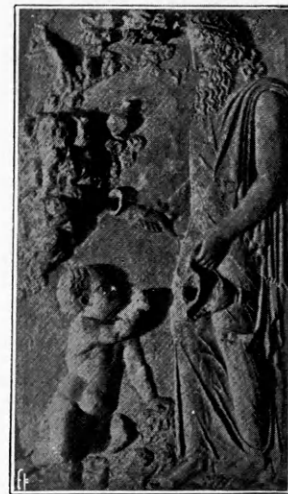

Εἰκὼν 12.

παιδίον ἀρτιτόκον ἔκθετον, καθήμενον καὶ παίζον ἐν σπηλαίῳ βράχου, ἐφ' οὗ φύεται μὲν γηραιὰ

<sup>1</sup> Benndorf-Schöne, Lateran N° 11 — Helbig, Führer N° 618. — Schreiber, Hellenistische Reliefbilder Taf. 14. — Robert, Boethos ἔ.ά. S. 605. — O'Wilamowitz (Isyllos S. 88, Anm. 68), ἀποκρούει τὴν ἐρμηνείαν τοῦ Kekule βασιζόμενος ἐπὶ τῆς ἐσφαλμένης ἀντιλήψεως ὅτι τὸ παιδίον τοῦ ἀναγλύφου τούτου ἔχει ὄψα σατύρου. Ἀλλ' ἡ παρὰ τοῦ Schreiber δημοσιευθεῖσα ἀρίστη ἡλιογραφικὴ εἰκὼν τοῦ μνημείου δεικνύει σαφέστατα ὅτι τὸ παιδίον ἔχει ὄψα κοινῷ ἀνθρώπου καὶ οὐχὶ τὰ τράγεια τοῦ σατύρου.

δρῦς, κάθηται δὲ τρυγῶν, (πτηγὸν καὶ οὐχὶ νύμφη)<sup>1</sup>, ἐνῶ ἀνὴρ τις καλαμοστεφής, προφανῶς ὁ Αὐτόλαος, φέρει αὐτῷ τὰ πρὸς βρώσιν καὶ πόσιν ἐν κέρατι καὶ κανθάρῳ, πρὸς ἃ τὸ παιδίον τείνει μετ' ἐπιθυμίας τὴν ἤδη καρπὸν (μῆλον;) κρατοῦσαν δεξιάν, στηριζόμενον συγχρόνως τῇ ἀριστερᾷ ἐπὶ τοῦ ἐδάφους, ἥτοι ἐν στάσει λίαν ὁμοιοζούσῃ τῇ μετὰ τοῦ χηνὸς μικροῦ παιδίου (Ἰανίσκου) τοῦ Ἐφεσίου τύπου (Εἰκὼν 8).

Πανόμοιον τὸν τύπον εἶνε καὶ τὸ ἐκ τῶν ἐν ἔτει 1878 ἀνασκαφῶν τοῦ Ἀσκληπιείου τῶν Ἀθηνῶν

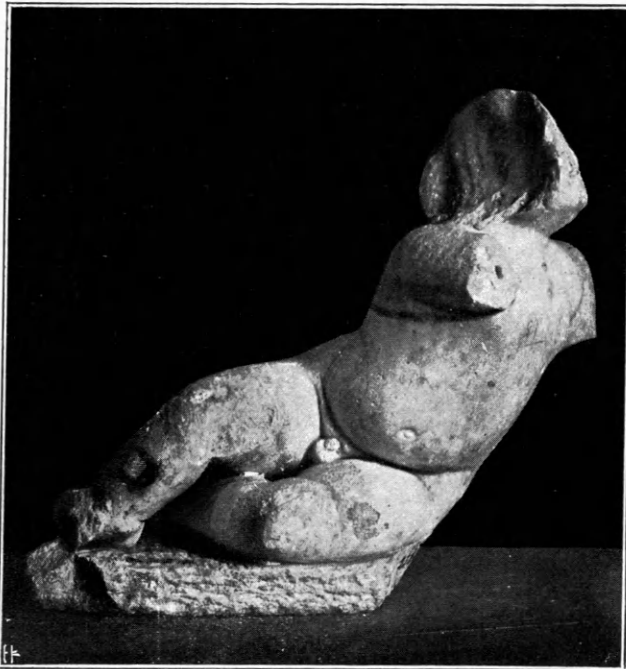

Εἰκὼν 13.

ἀνακαλυφθὲν ἀνέκδοτον εἰσέτι μαρμαρίνον ἄγαλμα παιδίου (Ἀσκληπιοῦ ἢ Ἰανίσκου) ἀρτιτόκου (Εἰκ. 13)<sup>2</sup>, πρὸς ὃ παράβαλε καὶ τὸ κατωτέρω ἀπεικονιζόμενον (Εἰκ. 14) παρόμοιον μαρμαρίνον παιδίον ἐκ τοῦ ἱεροῦ τῆς Ἐπιδαύρου, ἥτοι μικροῦ Ἀσκληπιοῦ παίζοντος μετὰ μικροῦ ἱεροῦ κυνός.

Εἰς τὴν αὐτὴν σειρᾶν, ἀρτιτόκων Ἀσκληπιῶν

<sup>1</sup> Πρὸλ. τοῦς Κρητικούς μύθους περὶ τῆς παιδοτροφίας τοῦ Διός, ἐν οἷς τὰ θηλάσαντα ἐν Κρήτῃ τὸν ἀρτιτόκον Δία ἱερὰ ζῶα, αἰεῖ, βοῦς, κύων, μέλισσα, ἐναλλάσσονται βραδύτερον πρὸς τὰς νύμφας Αἴγα, Ἀμάλθειαν, Κυνοσουρίδα, Μέλισσαν κλπ. (Σβορώνος ἐν Ἀρχ. Ἐφημ. 1893 σ. 1-12 καὶ ἐν τῇ Ἐστία τοῦ 1894, ἀρ. 55 σ. 31-32.— Πρὸλ. Wilamowitz, Isyllos S. 87.

<sup>2</sup> Ἀρχ. Ἐταιρείας Αἴθινα ἀρ. 3274 (2216).

ἢ Ἰανίσκων, ἀνήκουσι καὶ τὰ πολυάριθμα ἀγαλμάτια παιδίων καθημένων κατὰ γῆς, ἢ χῆνας κρατούντων, τὰ εὐρεθέντα ἐν Θεσπιαῖς, προφανῶς δὲ ἐκ τῶν ἐκεῖ ἱερῶν τοῦ Ἀσκληπιοῦ<sup>1</sup>, ἢ τῆς ἐπίσης ἱατρικῆς θεότητος Εἰλειθυίας<sup>2</sup> προερχόμενα, νῦν δ' ἐν τῷ Μουσεῖῳ Θηβῶν φυλασσόμενα.

Καὶ ταῦτα μὲν εἶνε τὰ μνημεῖα ἐκεῖνα, τὰ κατ' ἐμὲ δυνάμενα πρώτιστα νὰ σχετισθῶσι πρὸς τὴν ὑπὸ τοῦ Βοήθου ποιηθεῖσαν εἰκόνα τοῦ ἀρτιτόκου Ἀσκληπιοῦ, εἰς ἃ δέον νὰ προσθέσωμεν καὶ τὸ «ὄρθον καὶ πηχναῖον μάλιστα» ἄγαλμα τοῦ Ἀσκληπιοῦ Παιδὸς ἐν τῷ ἐν Μεγαλοπόλει τῆς Ἀρ-



Εἰκὼν 14.

καδίας ἱερῷ αὐτοῦ. Πλὴν τούτων ὅμως ὑπάρχουσι κατ' ἐμὲ καὶ ἄλλαι πάμπολλαι, ὡς τὰ ἱερὰ αὐτοῦ, παραστάσεις Ἀσκληπιοῦ Παιδὸς, μὴ ἀναγνωρισθεῖσαι εἰσέτι ὡς τοιαῦται ἕνεκα τῆς μεγάλης τάσεως τῶν νῦν ἀρχαιολόγων τοῦ νὰ κηρύττωσιν ὡς ρωπογράφημα πᾶσαν παράστασιν παιδὸς δυσνόητον μυθολογικῶς, ἐλλείψει ἐπαρκῶν μυθολογικῶν πηγῶν. Τοιαῦται δὲ εἶνε, νομίζω, τὰ πλεῖστα τῶν μαρμαρίνων καὶ πηλίνων ἀγαλμάτων καὶ ἀγαλμαμάτων παιδίων παίζοντων μετὰ κυνός, ἀλέκτορος ἢ τρυγόνος, πάντων ζώων ἱερῶν τῷ Ἀσκληπιῷ καὶ στενώτατα πρὸς τὴν λατρείαν αὐτοῦ συνδεομένων, περὶ ὧν ἐς ἄλλοτε. Νῦν σημειοῦμεν μόνον

<sup>1</sup> IGS. 1779 f. 1824.

<sup>2</sup> P. Baur, Eileithyia, 1902 p. 18 (ἐν τοῖς University of Missouri Studies 1902).— Herzog: Jahreshefte f. d. S. 230, 30.

ὅτι ἐκ τῶν πρώτων εἶνε τὸ ἐν τῷ Ἐθνικῷ Μουσεῖῳ, ἐκ τοῦ ἱεροῦ τῆς Ἐπιδαύρου, ὑπ' ἀριθ. 300 μαρμάρινον ἀγάλμα φυσικοῦ μεγέθους (Εἰκ. 14) παιδίου ἀρτιτόκου, καθημένου ἐπὶ τοῦ ἐδάφους, ἔχοντος ἐν τῇ ἀριστερᾷ κυνάριον, αἰτοῦντος δὲ τι τῇ ἀνατεταμένη δεξιᾷ, καθ' ὃ σχῆμα καὶ ὁ Ἰανίσκος τῆς Ἐφέσου (Εἰκ. 4). Ἐπίσης τὸ ἐν τῷ αὐτῷ Μουσεῖῳ ὑπ' ἀριθ. 1806 ἐκ Χαλκίδος μαρμάρινον ἀγάλμα παιδὸς κρατοῦντος κυνάριον (Εἰκ. 15) καὶ πλεῖστ' ἄλλα ἀγαλμάτια παιδὸς μετὰ κυναρίων<sup>1</sup>.

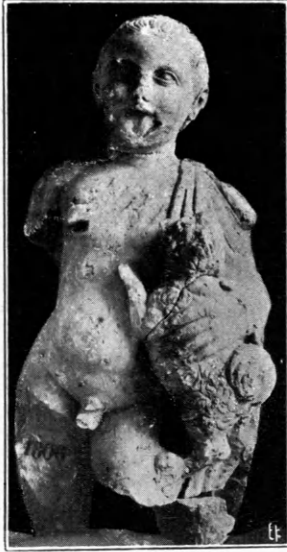

Εἰκὼν 15.

Ἐννοεῖται ὅτι τινὰ τῶν ἀγαλμάτων τούτων δυνατὸν νὰ εἰκονίζωσιν οὐχὶ αὐτὸν τὸν Ἀσκληπιόν, ἀλλ' ἐν τῶν παιδίων αὐτοῦ παίζον μετὰ τῶν ρηθέντων ἱερῶν ζώων τοῦ τεμένου τοῦ πατρὸς αὐτοῦ, ζώων εἰς ἃ δεόν νὰ προσθῆσωμεν καὶ τὸν λαγῶν, σύμβολον τῆς εὐτοκίας, πολλάκις εὑρισκόμενον εἰς τὰς χεῖρας μιᾶς τῶν θυγατέρων τοῦ Ἀσκληπιοῦ (Πβλ. τὸ τοῦ Ἐθνικοῦ Μουσείου ὑπ' ἀρ. 1426 ἀνάγλυφον ἐξ Ἐπιδαύρου) ὡς καὶ εἰς τὰς χεῖρας παιδίων τῆς ἐπασχολούσης ἡμᾶς κατηγορίας (π. χ. Reinach ἔ. ἀ. II, 462, 7).

#### ΚΟΡΑΣΙΟΝ ΑΣΚΛΗΠΙΟΥ (Ἐρκυνα - Ὑγίεια).

Εἰς τὴν αὐτὴν μυθολογικὴν κατηγορίαν ὑπάγονται, νομίζω, καὶ τὰ ἐπίσης πολυάριθμα μαρμάρινα

<sup>1</sup> S. Reinach, Repertoire de la statuaire II p. 462, 7; 463, 1, 3. 6. III 136, 5. — Winter, Die Typen der figurlichen Terrakotten Bd. II.

καὶ πῆλινα ἀγαλμάτια τῶν μετὰ χηνῶν<sup>1</sup>, κυναρίων, ἢ τρυγόνων κορασίων καὶ κορῶν (Πίν. 6, 5-6, 8), ἃς κάλλιστα δυνάμεθα νὰ θεωρήσωμεν ἐν μέρει μὲν ὡς παραστάσεις τῆς θρεψάσης τὸν Ἀσκληπιὸν πτηνοφόρου κόρης τοῦ ἐξ Ἐπιδαύρου ἀναγλύφου τῆς παιδοτροφίας τοῦ Ἀσκληπιοῦ Τρυγόνος, ἢ ὀπισθόδηποτε ἄλλως καλουμένης ὑπὸ τῶν ἐκασταχοῦ Ἀσκληπιακῶν παραδόσεων, ἐν μέρει δὲ ὡς εἰκόνας μιᾶς τῶν μεγάλων ἢ μικρῶν θυγατέρων τοῦ Ἀσκληπιοῦ, π. χ. τῆς Ὑγείας ἐκείνης τῆς πρὸς τὴν χηνοφόρον Ἐρκυνα τῆς Βοιωτίας ταυτιζομένης, ἢ τῆς μικρᾶς Πανακείας, κορῶν αἵτινες φυσικῶς εἶχον, ὡς ὁ Ἰανίσκος, συντρόφους τῶν παιγνίων καὶ σύμβολα αὐτῶν τὰ ἱερά ζῶα τοῦ πατρὸς Ἀσκληπιοῦ.

Ἐνίοτε εὑρίσκομεν τὸ μετὰ χηνὸς κοράσιον ἰστάμενον παρὰ τὸ μετὰ χηνὸς παιδίον. Τοιοῦτον π. χ. τὸ πῆλινον σύμπλεγμα<sup>2</sup> τὸ εἰκονίζον καθήμενον ἐπὶ τοῦ βωμοῦ τοῦ τεμένου τοῦ πατρὸς αὐτοῦ θεοῦ παιδίον (Ἰανίσκον), ἔχον ὑπὸ τοὺς πόδας αὐτοῦ ἱερὸν χῆνα, ἐνῶ παρ' αὐτῷ ἴσταται κοράσιον, προφανῶς ἀδελφὴ αὐτοῦ μετὰ ἐτέρου ἱεροῦ χηνὸς ἐν ταῖς χερσίν. Πόσον τὰ κοράσια ταῦτα συνδέονται πρὸς τὴν οἰκογένειαν Ἀσκληπιοῦ δεικνύει καὶ σπουδαιότατον καὶ εἰσέτι ἀνέκδοτον ἀνάγλυφον ἐκ τοῦ Ἀσκληπιείου Ἀθηνῶν (ἀρ. 2419), ἐφ' οὗ ἔχομεν κόρην ἔχουσαν πτηνὸν (τρυγόναν;) ἐν ταῖς χερσὶ καὶ παρὰ πόδας τὸν ἱερὸν κῦνα τοῦ Ἀσκληπιοῦ.

Πολλὰ τῶν ἐκ μαρμάρου ἀγαλμάτων κορασίων μετὰ πτηνῶν προέρχονται, ὡς γνωστὸν, ἐκ τῶν ἱερῶν τῆς πρὸς τὴν γέννησιν τοῦ Ἀσκληπιοῦ συνδεομένης, καὶ ἐξόχως ἱατρικῆς φύσεως θεᾶς Εἰλειθυίας, ἣς τὸ τοῦ μαιευτῆρος ἔργον εὑρίσκομεν συγχρότατα ἐξασκοῦντα τὸν ἀνδρωθέντα Ἀσκληπιόν<sup>3</sup>. Τοιαῦτα ἀγάλματα εἶνε τὰ ἐκ τοῦ παρὰ τὸν Ἰλίσσον ἐν Ἀγραις ἱεροῦ τῆς Εἰλειθυίας τέσσαρα μετὰ πτηνῶν καὶ κυναρίων κοράσια τοῦ Γ' αἰῶνος π. Χ., τὰ νῦν ἐν τῷ Ἐθνικῷ ἡμῶν Μουσεῖῳ ὑπ' ἀριθ. 693-696<sup>4</sup>. Βεβαίως ἢ ἀπλουστέρα καὶ

<sup>1</sup> Πρβλ. Reinach ἔ. ἀ. tom. I.—Clarac, pl. 875, 2234. 876, 2236. II 465, 5, 9 καὶ 10, 466, 3.—Winter ἔ. ἀ. II, 5, 7.

<sup>2</sup> Winter ἔ. ἀ. II 285, 4.

<sup>3</sup> Πρβλ. π. χ. τὰς ἐξ Ἐπιδαύρου ἐπιγραφὰς τῶν ἱαμάτων τοῦ Ἀσκληπιοῦ, ἐν οἷς βλέπομεν τὸν θεὸν πολυτρόπως εὐκολύοντα τοὺς τοκετούς, τὰς κυήσεις, τὸν θηλασμόν, ὡς ὁ ἄριστος τῶν νῦν ἱατρῶν. Ἴδε καὶ P. Baur, Eileithya p. 58 κέξ.

<sup>4</sup> Sybel, Katal. S. 110, N<sup>o</sup> 591-594. — Furtwängler, Ath



ἀκινδυνότερα ἐρμηνεῖα αὐτῶν εἶνε ὅτι εἰκονίζουσι παῖδια ἀνατεθέντα τῇ Εἰλειθυίᾳ ὑπὸ τῶν γονέων αὐτῶν, ὅποτε ὅμως καὶ πάλιν δὲν δυνάμεθα νὰ θεωρήσωμεν αὐτὰ ὡς εἰς τὴν κατηγορίαν τοῦ *genre* ἀνήκοντα, ἀλλ' ὡς ἱστορικὰ ἀναθηματικά ἀγαλμάτια. Ἐν τούτοις ὅμως τὸ κατὰ κανόνα οὐχὶ ἀρτίτοκον τῆς ἡλικίας αὐτῶν, οἱ χῆνες, κύνες καὶ λαγωοί, αἱ τρυγόνες καὶ περιστεραι, ζῶα κατ' ἐξοχὴν δηλοῦντα τὴν εὐτοκίαν καὶ «*θρασιώνην τῆς λοχείας*»<sup>1</sup>, ἱερὰ δὲ τῇ Εἰλειθυίᾳ, τῷ Ἀσκληπιῷ καὶ τοῖς παισὶν αὐτοῦ, καὶ ἐπὶ πᾶσι τὸ ὄνομα ΕΥΚΟΛΙΝΗ ἐνδὸς τῶν τεσσάρων ἐκ τοῦ ἐν Ἄγραϊς ἱεροῦ τῆς Εἰλειθυίας κορασίων, κορασίου ἀφιερωθέντος τῇ Εἰλειθυίᾳ ὑπὸ τῆς Φιλουμένης Ἀμφιμάχου, ἐπὶ Ἀρχεβίας ἱερείας<sup>2</sup> — ὄνομα δυνάμενον κάλλιστα νὰ ἀποδοθῆ ὄχι μόνον θνητῶ κορασίῳ ἀλλὰ καὶ θεῷ τινι τῶν εὐκόλων τοκετῶν, ἢ ἀγνώστῳ τινὶ ἡμῖν διακόνῳ ἢ θυγατρὶ Ἀσκληπιοῦ τοῦ Εὐκόλου<sup>3</sup>, — ἐπιτρέπουσιν ἡμῖν τὴν ὑπόθεσιν ὅτι καὶ τὰ πλεῖστα τῶν ἀγαλμάτων τούτων εἰκονίζουσιν οὐχὶ θνητὰ παῖδια, ἀλλὰ θεῖα, ὡς ὁ Ἰανίσκος καὶ αἱ ἀδελφαὶ αὐτοῦ ἱατρικαὶ θεότητες. Τοιαύτης φύσεως εἶνε ἴσως καὶ τὰ πολλὰ (;) ἀγάλματα παιδίων, ἅτιν' ἀναφέρει ὁ Furtwängler (ἔ. ἀ.) ὡς εὐρεθέντα ἐν τῷ αὐτῷ Ἀσκληπιείῳ τῶν Ἀθηνῶν, ὧν ἐν παρεθέσαμεν ἀνωτέρω (Εἰκ. 13)<sup>4</sup>. Ἐν γένει βέβαιον εἶνε, δι' ἐμὲ τουλάχιστον, ὅτι πάντα τὰ τῆς κατηγορίας ταύτης ἀγάλματα παιδίων οὐδέποτε εἶνε ἀπλῶς διακοσμητικά (*genre*), ἀλλ' ἀναθηματικά καὶ λατρευτικά, οὐδενὸς ὑπάρχοντος βεβαίου παραδείγματος ἐπιτυμβίου ἀγάλματος τοιοῦτου παιδίου μετὰ χηνὸς κτλ.<sup>5</sup>, ἢ ἀπλῶς διακοσμητι-

κοῦ. Ὅτι χυδαῖος τις Ῥωμαῖος συλλέκτης καλλιτεχνημάτων μετέτρεψέ ποτε τοιαῦτα ἐξ Ἑλλάδος ἀρπαγέντα ἀγαλμάτια εἰς ἀπλᾶ κοσμήματα τῶν κήπων καὶ τῶν κρηνῶν αὐτοῦ, ὡς συνέβη ἐνίοτε διὰ τινὰ ὄψιμα ἀντίγραφα τοῦ μετὰ τοῦ χηνὸς παιδίου τοῦ Ἐφεσίου τύπου<sup>1</sup>, οὗ τὸ ῥάμφος τοῦ χηνὸς μετετρέπη ἐν τισὶ τῶν ἀντιγράφων εἰς ὑδρορρόην, οὐδὲν ἔχει τὸ παράδοξον. Παράδοξον μόνον καὶ ἀκατανόητον φαίνεται μοι νὰ βλέπω σήμερον δοκίμους ἀρχαιολόγους φανταζομένους ὅτι ἀρχικῶς πρὸς τοιοῦτον διακοσμητικὸν σκοπὸν ἔπλασαν τὰ ἔργα ταῦτα Ἕλληνες καλλιτέχναι!<sup>2</sup>.

Ἴνα ἀποφανθῆ τις περὶ τοῦ ἀρχικοῦ ὀνόματος ἐνδὸς ἐκάστου τῶν ἀγαλμάτων τούτων, δεόν νὰ ἔχη βοήθην ἐπιγραφὴν τινὰ ἐπὶ τοῦ βᾶθρου καὶ γνωστὴν ἀκριβῶς τὴν προέλευσιν αὐτοῦ, ὅποτε, κατὰ κανόνα, ὡς ἐκ τῶν μέχρι τοῦδ' ἐρευνῶν μου παρετήρησα, εὐρίσκει ὅτι τὰ τοιαῦτα ἀγάλματα παιδίων προέρχονται ἐξ Ἀσκληπιείων καὶ σχετίζονται κατὰ ποικίλους τρόπους πρὸς τὴν λατρείαν τοῦ Ἀσκληπιοῦ, τῶν Παίδων αὐτοῦ, τῆς Εἰλειθυίας καὶ ἄλλων συγγενῶν ἢ ταυτοσῆμων ἱατρικῶν θεῶν.

#### ΑΝΔΡΙΣΚΟΣ

Τὸ ἀφ' οὗ ὠρμήθημεν μετὰ χηνὸς ἀγαλμάτιον τῆς Ἐθν. ἡμῶν Βιβλιοθήκης, τὸ νῦν κατατεθὲν ἐν τῷ Ἐθν. Μουσεῖῳ, ἐδωρήσατο, ὡς εἶπομεν, ἐν ἔτει 1857 ὁ μοίραρχος τῆς χωροφυλακῆς Παναγιώτης Δαλωνᾶς, ὅστις ἐν τῇ δωρητηρίῳ αὐτοῦ ἐπιστολῇ πρὸς τὸν Πρύτανιν τοῦ Πανεπιστημίου Κωνσταντῖνον

Mitt III (1878) S. 197. — Καβαδίας, Γλυπτὰ τοῦ Ἐθνικοῦ Μουσείου τόμ. Α' σελ. 316 ἄρ. 693-696. — Baur, Eileithyia, p. 14 καὶ 50. — Καστριώτης, Γλυπτὰ Α' σελ. 100. — C. Hadaczek, Mädchenstatuette mit Vogel im Vatican: Jahreshefte des oest. Arch. Inst. Bd. IV. (1901) S. 209-212 fig. 227-229.

<sup>1</sup> Πλουτάρχ. Ῥωμαῖκ Ζητήμ. 52, σ. 277. Α.

<sup>2</sup> Ath. Mitt. III (1878) p. 197.

<sup>3</sup> Cavvadias, Fouilles d'Epidaure N° 133. — Preller-Robert, Griech. Mythol. 525,1.

<sup>4</sup> Καὶ ἐξ Ἐπιδαύρου ἔρχομεν τοιαῦτα παῖδια ἀγάλματα (Cavvadias, Fouilles d'Epidaure pl. IX, 25-26). Ἐν τούτων εἰκονίζον τὸν παῖδα τοῦ Ἀσκληπιοῦ Τελεσφόρον ἔχει ἐπὶ τῆς βάσεως τὴν ἐπιγραφὴν «*Τῷ Τελεσφόρῳ Γάϊος Ἰάτρα*», ἐξ ἧς ἀποδεικνύεται ὅτι οἱ ἰώμενοι ἀνέθετον τὴν εἰκόνα τοῦ ἰάσαντος αὐτοῦ θεοῦ. Πρβλ. Καβαδίας, Γλυπτὰ σελ. 242 ἄρ. 28.

<sup>5</sup> Πρβλ. Hadaczek ἔ. ἀ σελ. 211 «*aber altgriechische Grabstatuetten von Kindern sind, soviel ich weiss, noch*

nicht sicher nachgewiesen». Τὰ δὲ ἐπιτύμβια ἀνάγλυφα ἀνήκουσιν εἰς ἄλλην κατηγορίαν μνημείων, ἐφ' ὧν ὁ χῆν εἶνε σύμβολον τῆς φύλακος τοῦ οἴκου γυναικὸς (Anthol. Pal. VII, 425).

<sup>1</sup> Herzog ἔ. ἀ. S. 228, N° 3, 4, 8 9.

<sup>2</sup> Πρβλ. π. χ. τὸν Klein γράφοντα ἐν τῇ Geschichte der griech. Kunst. Bd. II (1907) S. 51 ὅτι τὸ ἐξ Ἐφέσου μετὰ χηνὸς παῖδιον «*mit dem linken Arm sich so fest auf seinen Spielkameraden (τὸν χῆνα) stützt, dass diesem der Atem auszugehen droht. Die Folgen solch übler Behandlung bleiben nicht aus, denn die Fuchsgans speit schliesslich Wasser!*». Καὶ ὅμως περὶ τοῦ ἐξ Ἐφέσου ἀγάλματος τοῦ καλλίστου τῆς ὕλης σειρᾶς ὁ Herzog I. χ. σ. 228 γράφει σαφῶς «*Keine Spur einer Wasserröhre, auch keine Wasseranlagen in der Nähe des Fundorts*». Ἄλλως γνωρίζομεν ὅτι ὁ χῆν πιεζόμενος δὲν ἐμεῖ ὕδωρ. ἀλλὰ τὸ πολὺ τὰ ἐντόσθια αὐτοῦ, ὅπερ βεβαίως ἀποτελεῖ διὰ τὸν θεώμενον οὐχὶ εὐάρεστον καὶ καλλιτεχνικὴν ἀπόλαυσιν.

Ἀσωπίον γράφει τὰ ἐξῆς<sup>1</sup>. «Περιώδευον κατὰ τὸ ἔτος 1853 εἰς τὸν δῆμον Δωριέων τῆς ἐπαρχίας Φωκίδος πρὸς καταδίωξιν τῆς τότε ἐπιπολαζούσης ληστείας, ὅτε οἱ κάτοικοι τοῦ χωρίου Σουβάλας, καλλιεργούντες τὰς ἰδιοκτησίας των, εὗρον πλησίον τοῦ ἔτι ἐν μέρει σφζομένου ναοῦ τῆς ἀρχαίας πόλεως Διλαίας ἀγάλμα τῆς καλητέρας ἐποχῆς τῆς ἀγαλματοποιίας, τὸ ὅποιον εὐγνωμονοῦντες πρὸς ἐμέ, διότι κατέστρεψα τὴν κατὰ τὴν ἐπαρχίαν των ληστείαν, μοὶ προσέφερον δι' ἀναφορᾶς των δῶρον. Περιπτὸν θεωρῶ νὰ περιγράψω τὰ χαρακτηριστικὰ τοῦ ἀγάλματος, παριστάνοντος παῖδα πενταετῆ ἢ ἑξαετῆ, καὶ περὶ τοῦ ὁποίου ὁ Παιδαγωγὸς κάμνει λόγον εἰς τὰ Φωκικά<sup>2</sup>, ὡς ἐπίσης τὰ διατρέξαντα περὶ αὐτοῦ μεταξὺ ἐμοῦ καὶ τοῦ δημοσίου. Σήμερον, ὅτε εἶνε εἰς τὴν ἐξουσίαν μου, δυνάμει τῆς ὑπὸ χθесινῆν ἡμερομηνίαν ὀριστικῆς ἀποφάσεως τῶν ἐνταῦθα Πρωτοδικῶν, καὶ δύναμαι νὰ διαθέσω αὐτὸ κατὰ τὸ δοκοῦν, ἐντὸς τοῦ Κράτους, χωρὶς ἢ Κυβέρνησις ν' ἀπαλλοτριωθῆ τοῦ δικαιοῦματος ὅπερ ὁ νόμος τῆ χορηγεῖ, ὑποσχεθεὶς δ' ἄλλοτε εἰς ὑμᾶς, ἀξιοσέβαστε Διδάσκαλε, ὅτι θέλω τὸ προσφέρει εἰς τὸ Πανεπιστήμιον, ἐὰν πρὸ τῆς παραδόσεως τῆς Πρυτανείας σας παραδοθῆ εἰς τὴν πλήρη ἐξουσίαν μου, καὶ τούτου πραγματοποιηθέντος, ἐκπληρῶ τὴν ὑπόσχεσίν μου. Ὅθεν σᾶς παραδίδω αὐτὸ αὐτοπροσώπως, ἐπιθυμῶ ὅμως νὰ μὲνῃ αείποτε<sup>3</sup> ἐντὸς τῆς δημοσίας Βιβλιοθήκης, ὡς ἐν τῶν σπανίων κοσμημάτων αὐτῆς, ὅπερ κυρίως ἐκτῆσατο διὰ τὴν μεγάλην ὑπόληψιν, ἣν πρὸς ὑμᾶς τρέφω κλπ.»

Δυστυχῶς τὰ δικαστικῆς φύσεως «διατρέξαντα» μεταξὺ τοῦ δωρητοῦ καὶ τοῦ Δημοσίου ἦσαν τοιαῦτα, ὥστε νὰ μὴ ἐπιτρέπωσιν ἡμῖν πλήρη πίστιν εἰς ὅσα γράφει ὁ δωρητὴς περὶ τῶν περιστάσεων, ὑφ' ἃς ἀνεκαλύφθη τὸ ἀγαλμάτιον.

<sup>1</sup> Ἴδε Πρυτανικοὺς λόγους Κωνσταντίνου Ἀσωπίου καὶ Φιλ. Ἰωάννου τῆς 29 Σεπτεμβρίου 1857. Ἀθήναι 1857 σελ. 46 καὶ σελ. 73-77, ἐνθα καὶ ὅλα τὰ ἐπὶ τῆ δωρεᾷ γραφέντα ἐπίσημα ἔγγραφα.

<sup>2</sup> Ὁ Παιδαγωγὸς οὐδαμῶς τῶν Φωκικῶν ὁμιλεῖ περὶ τοιοῦτου ἀγάλματος παιδίου.

<sup>3</sup> Τῆ ἐμῇ προτροπῇ καὶ τῆ προθύμῳ καὶ δραστηρίῳ ἐνεργείᾳ τοῦ ἐφόρου τῆς Ἐθνικῆς Βιβλιοθήκης κ. Δ. Καμπούρογλου καὶ τοῦ ἐφόρου τοῦ Ἐθνικοῦ Ἀρχ. Μουσείου κ. Β. Στάη ἐκρίθη ὑπὸ τοῦ κ. Ὑπουργοῦ τῆς Παιδείας Σ. Στάη ὡς ἀσφαλέστερον καὶ λυσιτελέστερον νὰ κατατεθῆ νῦν τὸ πολύτιμον τοῦτο μνημεῖον ἐν τῷ Ἐθν. Ἀρχ. Μουσείῳ, κτῆμα πάντοτε παραμένον τῆς Ἐθνικῆς Βιβλιοθήκης.

Τὴν ἀλήθειαν ἀκριβεστέραν περιέχει τὸ ἐξῆς χωρίον ἀνακοινώσεως τοῦ ἐκ Παρνασσίδος κ. Ἄντων. Ἄντωνίου γενικοῦ ἐπιθεωρητοῦ τῶν Μονοπωλίων, δημοσιευθείσης δὲ πρὸ τινος ἐν τῇ ἀθηναϊκῇ ἐφημερίδι *Νέω Ἄσσει* ὑπὸ τοῦ νῦν ἐφόρου τῆς Ἐθνικῆς βιβλιοθήκης κ. Δημ. Καμπούρογλου, εἰς ὃν ὀφείλω τὸ περιέχον τὴν ἀνακοίνωσιν τεμάχιον τῆς ἐφημερίδος (δυστυχῶς ἀχρονολόγητον). «... Τὰ «ἐρείπια αὐτῆς (τῆς Διλαίας) κεῖνται μεταξὺ τῶν «χωρίων Σουβάλας καὶ Ἀγόργιανης, κυρίως δὲ «ἐπὶ τῆς πηγῆς τῆς Ἀγίας Ἐλεούσης, μιᾶς τῶν «ὠραιότερων πηγῶν τοῦ Βοιωτικοῦ Κηφισσοῦ, «ὅπου σήμερον σφζονται πλεῖστα ἐρείπια τῶν ἀρχαίων ναῶν τοῦ Ἀπόλλωνος καὶ τῆς Ἀρτέμιδος, «ὡς καὶ ἄλλων οἰκοδομημάτων, μεγάλοι δὲ κίονες «ἐκ λίθου γρανίτου καὶ ἄλλα πολύτιμα τῆς τέχνης «λείψανα μαρτυροῦντα τὸν πλοῦτον καὶ τὴν ἀκμὴν «τῆς ἀρχαίας Διλαίας, ἀναμένοντα τὴν μελέτην «τῆς Ἀρχαιολογικῆς μας Ἐταιρείας. Πρὸ τινος «ἐπὶ τῆς πηγῆς ταύτης εὗρέθη ἀναθηματικὴ στήλη «μὲ τὴν ἐπιγραφήν:

ΞΕΝΟΦΑΝΗΣ  
ΞΕΝΟΔΩΡΑ  
ΑΝΔΡΙΣΚΟΝ  
ΚΑΦΙΞΞΩΙ

«Κατὰ δὲ τὸ 1857 [γρ. 1853] ὁ τότε ἀποσπασμα-  
«τάρχης Δαλωνᾶς συνήθροισε πολλοὺς χωρικοὺς  
«καὶ ἐνήργησεν ἀνασκαφὰς παρὰ τὴν πηγὴν  
«ταύτην, ὅπου εὗρε δύο ἀγάλματα, ἐξ ὧν τὸ ἓν,  
«ἀρχαίας τέχνης, κοσμεῖ σήμερον τὴν Ἐθνικὴν  
«Βιβλιοθήκην».

Ἐν δὲ ταῖς Inscriptiones Graeciae Septentrionis (p. 60 N° 232), ἐνθα ἡ ἀνωτέρω ἐπιγραφὴ κατεχωρίσθη κατ' ἀντίγραφον τοῦ Lolling ὡς ἡ μόνη ἐκ Διλαίας γνωστὴ, εὗρισκομεν τὴν ἐξῆς σημείωσιν: «Basis lapidis calciarii leucophaei a. 0.70, l. 0.40, c. 0.26; in superficie foramen rotundum; in fronte titulus; postea alia inscriptio eidem lapidis planicie incisa est, quae nunc iam legi non potest. Ad fontem Cephisi, infra murum substructionis in qua olim Cephisi delubrum erat, in lacu parvo fontis, titulus tertii ut quidem videtur, a Chr. n. saeculi». Ἐπειδὴ ἐκ τῆς καταμετρήσεως τῆς πλίνθου τοῦ ἀγάλματος ἡμῶν ἐν συγκρίσει πρὸς τὰς διαστάσεις τοῦ

βάθρου τῆς ἐπιγραφῆς ταύτης, τῆς εἰς τοὺς αὐτοὺς χρόνους τῆς Δ' ἑκατονταετηρίδος ἀνηκούσης εἰς οὓς καὶ ἡ τεχνοτροπία τοῦ ἀγαλματίου τῆς Ἐθνικῆς Βιβλιοθήκης, εἶδον ὅτι δυνατόν ἢ πλίνθος αὕτη νὰ ἐφημεύετο εἰς τὴν κοιλότητα τοῦ βάθρου, προσεπάθησα νὰ ἀνεύρω τὸ βάθρον πρὸς βεβαίωσιν τῆς ὑποθέσεώς μου. Πρὸς τοῦτο μετέβη τῇ παρακλήσει μου μετὰ πανομοιότυπου τῆς πλίνθου τοῦ ἀγαλματίου εἰς Ἀγίαν Ἐλεοῦσαν, μεταξὺ Σουδάλας καὶ Ἀγόργιανης, ὁ ἔφορος τῶν ἀρχαιοτήτων Φωκίδος κ. Α. Κεραμόπουλος, παρ' οὗ κατόπιν (29 Μαΐου 1908) ἔλαβον τὴν ἐξῆς σημείωσιν: «Εἰς « τὴν πηγὴν τοῦ Κηφισσοῦ ὑπὸ μακρὸν παλαιὸν « ἑλληνικὸν ἀνάλημμα ὑποβαστάζον τὰ ὀλίγα λείψανα χριστιανικῆς ἐκκλησίας, ἐκτισμένης ἐξ ἀρχαίων λίθων, εὔρον πολλὰ βάθρα (τὸ ὅλον ὀκτώ) « ἀνεπίγραφα, τετράγωνα, χαμηλά, φέροντα τετράγωνον ἰσοβαθῆ πανταχοῦ κοιλότητα, εἰς ἣν ἐτίθετο τὸ κυρίως ἀνάθημα, ὁ φαντάζομαι ἔχον εἰς « τὸ κάτω μέρος σχῆμα τετραγώνου « Ἐρμοῦ». « Βάσεων κάτοψις . Μία μόνον μεγάλη βάσις « φέρει ἀνώμαλον κοιλότητα ἐπάνω καὶ ἐβάσταζε « ποτε ἄγαλμα βεβαίως ὑπερφυσικόν.

« Οἱ χωρικοὶ Σουδάλας γνωρίζουσι καὶ ἐνθυμοῦνται τὸ ἀνεπίγραφον βάθρον, ἀλλὰ τώρα δὲν « εὔρον αὐτὸ οὐδ' αὐτοὶ καίπερ ἐρευνήσαντες πρὸς « χάριν μου. Φαίνεται δὲ ὅτι ἔχει ἐντοιχισθῆ εἰς τι « δάπεδον εὐτρεπισθὲν εἰς τὸ ἄκρον τῆς πλήρους « ὑδάτων ἐκτάσεως τῶν πηγῶν, ἵνα δύνανται νὰ « πατῶσιν αἱ γυναικες κατὰ τὴν πλύσιν».

« Ὅτι ὁ Δαλωνᾶς ἔσκαψεν ἐνταῦθα καὶ δὴ νύκτωρ μετὰ χωρικῶν, μαρτυροῦσιν οἱ ἐν Σουδάλα. « Προσθέτουσι δέ, ὅτι ὑπάρχουσι καὶ ἄλλα ἀγάλματα ἐν τῷ ὕδατι, ὧν τιν' ἀφαιρέσαντες ἄλλοτε « αὐτοὶ οἱ χωρικοὶ, ἔρριψαν εἰς τὸ ὕδωρ ἔπειτα τῆς « πηγῆς ἕνεκα δεισιδαιμονίας. Λέγουσι δέ, ὅτι καὶ « τὰ ἀγάλματα ταῦτα παριστάνουσι « μικρὰ παιδία».

« Ὅστε ἐναυάγησεν ἡ προσπάθειά μου μέχρι « τοῦδε. Ὑπολείπεται νὰ χαλάσωμεν τὸ δάπεδον « ἐκεῖνο, διὰ νὰ εὕρωμεν ἴσως τὸ βάθρον· ἀλλ' ὁ « ἐν Σουδάλα ἰατρὸς Καροῦζος ὁ νεώτερος μ' ἐβεβαίωσεν, ὅτι τὸ βάθρον τοῦτο δὲν εἶχε κοιλότητα, « οἶαν ζητοῦμεν, ἀλλὰ τετράγωνον ὡς τὰ λοιπὰ, ἃ

« εἶδον. Διὰ τὰ ἀνασκάψω ἢ ἐπιχειρήσω οἶανδὴ « ποτε ἐργασίαν, δὲν ἔχω ἀρμοδιότητα ἄνευ διαταγῆς τοῦ Ὑπουργείου κτλ.».

Εἶνε ἀληθῶς δυστύχημα ὅτι τὸ βάθρον δὲν ἀνευρέθη μέχρι τοῦδε, ἵνα δυνηθῶμεν νὰ βεβαιώσωμεν ὅτι τὸσον σαφῶς ἐνδεικνύουσιν ἢ ἐν τῷ αὐτῷ τόπῳ ἀνακαλύψις αὐτοῦ καὶ τοῦ ἀγαλματίου, αἱ διαστάσεις τοῦ βάθρου καὶ τῆς πλίνθου, πρὸς δὲ καὶ ἡ τεχνοτροπία τοῦ ἀγαλματίου καὶ ἡ ἡλικία τῆς ἐπιγραφῆς τοῦ βάθρου. Αὕτη ἢ ἐκ μνήμης βεβαίωσις τοῦ ἐν Σουδάλα ἰατροῦ Καροῦζου, ὅτι ἡ κοιλότης τοῦ βάθρου ἦτο τετράγωνος καὶ οὐχὶ στρογγύλη, ὡς ἐσημείωσεν ὁ Lolling, ἐνισχύει μᾶλλον τὴν ὑπόθεσιν ἡμῶν, διότι ἡ πλίνθος τοῦ ἀγαλματίου ἔχει σχῆμα πεδίου καὶ δὴ τοιοῦτόν τι ὥστε νὰ δύναται τις νὰ ὀρίσῃ αὐτὸ ὡς στρογγύλον, ἐκ μνήμης δὲ ὡς τετράγωνον.

Ἐν πάσῃ περιπτώσει ἂν, ὡς ὑποθέτω, ἢ ἀνεύρεσις τοῦ βάθρου βεβαίωσιν τὴν ἐπ' αὐτοῦ ἀνάθεσιν τοῦ ἀγαλματίου τῆς Ἐθνικῆς Βιβλιοθήκης, τότε θὰ γνωρίζωμεν, ὅτι τὸ ὄνομα τοῦ μετὰ χηρῶν παιδὸς τούτου ἦτο Ἀνδρίσκος καὶ οὐχὶ Ἰανίσκος ὡς ἀναμύνομεν. Ἡ ἀπλουστερά δὲ ἐξήγησις τοῦ ἀναθήματος θὰ ἦτο ὅτι ὁ Ξενοφάνης καὶ ἡ Ξενοδώρα εἶνε γονεῖς ἀναθέντες τῷ Κηφισσοῦ παῖδα αὐτῶν Ἀνδρίσκον καλούμενον, τοσοῦτον μᾶλλον ὅσον τὸ ὄνομα Ἀνδρίσκος ἀπαντᾷ ἐνίοτε ὡς ὄνομα θνητῶν. Οὐχ ἦττον ὁμοῦ παρατηρῶ ὅτι τὸ Ἀνδρίσκος εἶνε ὑποκοριστικὸν τοῦ Ἀνδρεῦς, οὕτω δ' ἐκαλεῖτο, καθ' ἃ διηγεῖται ἡμῖν ὁ Παυσανίας (IX, 34, 6-9) υἱὸς τοῦ θεσσαλικοῦ ποταμοῦ Πηνειοῦ, ὁ πρῶτος τος ἐποικίσας τὴν ἀπ' αὐτοῦ ὀνομασθεῖσαν Ἀνδρογίδα γῆν τοῦ Βοιωτικοῦ Ὀρχομενοῦ, ἦτοι ἀκριβῶς τὴν διαρροεμένην ὑπὸ τοῦ ἐν τῷ σημείῳ τῆς ἀνακαλύψεως τοῦ ἀγαλματίου ἡμῶν ἔχοντος τὰς πηγὰς Κηφισσοῦ ποταμοῦ. Ὁ Ἀνδρεῦς οὗτος ἐγέννησεν ἐκ τῆς Εὐίππης, θυγατρὸς Λεύκωνος τοῦ Ὀρχομενίου τὸν Ἐτέοκλον, παρ' οὗ παρέλαβε τὴν βασιλείαν Φλεγύας ὁ πατὴρ τῆς Κορωνίδος ἐκείνης, ἐξ ἧς ὁ Ἀπόλλων ἐγέννησε τὸν Ἀσκληπιόν, πατέρα τοῦ Ἰανίσκου ἡμῶν. Κατὰ τὸν αὐτὸν Παυσανίαν ὁ υἱὸς τοῦ Ἀνδρεῦς Ἐτέοκλος ἐκαλεῖτο ὑπὸ τῶν ποιητῶν Κηφισσιᾶδης, αἶτε τοῦ Ἀνδρεῦς ταυτιζομένου ἢ συγχεομένου πρὸς τὸν Κηφισσόν. Κατὰ ταῦτα ὁ τῷ Κηφισσοῦ ἀνατεθείς παῖς Ἀνδρίσκος θὰ



εἶνε αὐτὸς οὗτος ὁ Κηφισὸς ἐν παιδικῇ ἡλικίᾳ, ἢ δὲ λατρεία ἢ ἀνάθεσις αὐτοῦ ἐν ᾧ τόπῳ γεννᾶται καὶ ἀμέσως ἄρχεται ἀνδρούμενος εἰς ῥύακα ὁ Κηφισὸς<sup>1</sup> εἶνε πάντως ὁ καταλληλότετος πρὸς λατρείαν τοῦ ἀνδρούμενου παιδὸς Κηφισσοῦ. Ἄν δὲ νῦν λάβωμεν ὑπ' ὄψιν ὅτι εἰς τὰς πηγὰς τῶν ποταμῶν οἱ ἀρχαῖοι ἀπέδιδον κατὰ κανόνα «*καμάτων καὶ ἀλγημάτων παντοίων ἰάματα*»<sup>2</sup>, ὅτι ὁ χῆν εἶνε ἄριστον σύμβολον ποταμοῦ<sup>3</sup>, πρὸς δὲ ὅτι ἢ ἐν Βοιωτίᾳ ὁμοίαν τῇ τοῦ Ἀνδρίσκου ἡμῶν παράστασιν κόρης φερούσης χῆνα εἶχεν ἢ πρὸς τὴν Ἰγείαν ταυτιζομένη Ἐρκύνα, ἢ ἐπώνυμος τοῦ ὁμωνύμου ποταμοῦ (ἴδε ἀν. σ. 146 καὶ 166), εὐκόλως ἐννοοῦμεν τὴν ταυτότητα τοῦ τύπου καὶ τῶν συμβόλων τοῦ Ἀνδρίσκου καὶ Ἰανίσκου. Ἄξιον δὲ σημειώσεως εἶνε ὅτι ἢ διαδεχθεῖσα ἐν ταῖς πηγαῖς τοῦ Βοιωτικοῦ Κηφισσοῦ τὴν λατρείαν αὐτοῦ Ἁγία Ἐλεούσα εἶνε ἢ Παναγία ἐλεούσα, ἢ πανταχοῦ τῆς Ἑλλάδος λατρευομένη ὡς ἰατρίνη καὶ προστάτης τῶν παιδίων καὶ ἤς τὰς εἰκόνας βλέπει τις πανταχοῦ καλυπτομένας ὑπὸ ἀναθημάτων εἰκονιζόντων μικροὺς παῖδας (ἴδε π. χ. τὴν μεταξὺ Ἀθηνῶν καὶ Φαλήρων ἐπὶ τῆς γραμμῆς τοῦ τροχιοδρόμου, εἰκόνα τῆς Ἁγίας Ἐλεούσης)<sup>4</sup>. Ὁ τὰς περὶ τῆς Ἁγίας Ἐλεού-

σης παραδόσεις τοῦ λαοῦ ἡμῶν μελετῶν βλέπει, ὅτι αὕτη ἐκκληρονόμησεν ἐκ τῆς ἐθνικῆς λατρείας τὰς ιδιότητας τοῦ Ἀσκληπιοῦ ὡς ἰατροῦ τῶν πασχόντων παιδίων καὶ ἐκεῖνας τὰς Εἰλειθυίας ὡς πρὸς τὰ γενέθλια αὐτῶν, διὸ καὶ ἐορτάζει τὴν 8 Σεπτεμβρίου ἡμέραν τῶν *Γενεθλίων* τῆς Θεομήτορος. Περιεργον δ' εἶνε ὅτι καὶ ἢ ἀρχαιοτάτη παράδοσις τῆς ἀρχαιοτάτης Παναγίας Ἐλεούσης ἦτοι τῆς ἐν Κύπρῳ ἄλλως καλουμένης *Παναγίας τοῦ Κύκκου*, συνδέεται πρὸς ἱερὸν παιδίον:

*Ἐἶχεν ἓνα μικρὸν παιδίον, ἓνα καλοηροῦδιν  
'ποῦ τὸ 'στειλεν ἢ μάνα του τῆς Δέσποινας σκλαβοῦδιν*

παιδίον μεθ' οὗ τὴν νύκτα συνδιαλέγεται ἢ Παναγία αὕτη — ὡς θὰ ἔπραπτεν ὁ Ἀσκληπιὸς μετὰ τινος ἱεροῦ παιδός, π. χ. τοῦ Ἰανίσκου, τοῦ τεμέτους αὐτοῦ —, ἐντελλομένη δι' αὐτοῦ τὸν τρόπον τῆς πανταχοῦ γῆς διαδόσεως τοῦ ἁγιασμένου καὶ σωτηρίου ἰατρικοῦ κηρίου ἐκεῖνου.

*'Ποῦ τὸ λαλεῖ νὰ χαιρέται, 'ποῦ τὸ λαλεῖ ν' ἀγίαση  
καὶ 'ποῦ τὸ συνεράζεται πολλοὺς χρόνους νὰ ζήση<sup>1</sup>.*

<sup>1</sup> Πρὸς. Bursian, Geographie von Griechenland Bd. I. S. 161: «Dieser (Kephissos), in seinem obern Laufe jetzt der Fluss von Dadi (τὸ ποτάμι τοῦ Δαδιοῦ), weiterabwärts das «Schwarzwasser» (τὸ Μαυρόνερο) genannt, entspringt am nördlichen Füsse des Parnasos, wo mehrere starke Quellen (κεφαλόθρυσες) unter einer von alten Mauern gestützten Terrasse hervobrechen und sich *sogleich zu einem ziemlich starken Bach* vereinigen: auf der Terrasse über den Quellen stand vielleicht ein Tempel des Κηφισός, oder seiner Tochter der Nympe Λιλια, von welcher die Stadt, zu deren Gebiet die Quellen gehörten ihren Namen herleitete».

<sup>2</sup> Πausan. V, 5, 11. VI, 22, 7 κτλ.

<sup>3</sup> Ἐτερον μνημεῖον παρουσιάζον τὸν χῆνα ὡς σύμβολον ποταμοῦ εἶνε τὸ νόμισμα τῶν Μουσυντίων τῆς Ἰωνίας, τὸ εἰκονίζον τὸν χῆνα πλαισιούμενον ὑπὸ τῶν γραμμῶν τοῦ Μαιάνδρου ποταμοῦ παρ' ὃν κεῖται ἢ Μουῦς. — Babelon, Invent. Waddington p 102 n° 1883-1884 pl. IV, 3. — Rev. Num. 1858. pl. V, 6. — Κατὰ. Συλλογῆς Μελετοπούλου, Πίν. IV. 65. — Imhoof-Blumer, Kleinasiatische Münzen I, 90. Taf. IV, 3.

<sup>4</sup> Ἡ ἀρχαιοτάτη τῶν ἐμοὶ γνωστῶν παραστάσεων τῆς Παναγίας Ἐλεούσης, ἐπὶ Βυζαντινῆς σφραγίδος (Schlumberger, Sigillographie Byzantine, p. 38), 686 εἰκονίζει τὴν Παναγίαν ἔγουσαν παρ' αὐτῇ τὸν παῖδα Ἰησοῦν, οὐχὶ ἀρτίτοκον, ἀλλὰ παιδίον ἤδη ηὔξημένον ἀρκετά. Περὶ ἢ ἐπιγραφή ΜΗΤΗΡ ΘΕΟΥ Η ΕΛΕΟΥΣΑ, ἢ τὸ ἐπίγραμμα τοῦ μολυβδοδόλλου χαρακτηρίζει ὡς *πανοικτιζόμενα κόρη*, δηλαδὴ οἰκτεῖρουσαν τὰ δεινὰ τῶν θνητῶν καὶ κατ' ἀκολουθίαν ἐλεούσαν αὐτούς. Ἐν Ἀθήναις ὑπάρχουσι, κατ'

Μετὰ τὸ ἐξαγόμενον τῆς παρούσης μελέτης ὅτι ὁ μετὰ χηνὸς παῖς ἀρχικῶς εἶνε ὁ Ἰανίσκος ἢ, ἐνίοτε, ἐτέρα τις συγγενῆς μυθολογικῆ μορφή, ἐπιβάλλεται ἢ μελέτη περὶ τῆς συμβολικῆς ἐννοίας τοῦ τύπου καὶ μάλιστα περὶ τοῦ συχνὰ ἀναφερομένου καὶ ὑπὸ τῶν μνημείων βεβαίως ἀπεικονιζομένου ἀπαγχονισμοῦ τοῦ χηνὸς ὑπὸ τοῦ θεοῦ παιδὸς ἰατροῦ, ἀπαγχονισμοῦ ἐντελῶς παράλληλον ἔχοντος τὸν ἀπαγχονισμόν τῶν ὄφρων ὑπὸ τοῦ Ἡρακλίσκου.

Ὡς πρὸς τὸν χῆνα ἐν γένει παρατηροῦμεν ὅτι τὸ ὄνομα Ἰανίσκος εἶναι ὑποκοριστικὸν τοῦ Ἰανος καὶ Ἰανα. Τὸ Ἰανος ἀπαντᾷ ἐν Ἐπιδαύρῳ ὡς ὄνομα

ἀνακοίνωσιν τοῦ κ. Α. Μωραϊτίδου, τρεῖς μικραὶ ἀρχαῖαι ἐκκλησία φέρουσαι τὸ ἐπώνυμον τῆς Ἁγίας Ἐλεούσης, καὶ δὴ ἢ ἐπὶ τῆς ὁδοῦ Ἀκαδημίας τοῦ Πλάτωνος, ἢ τῆς πρὸς τὰ Φάληρα ὁδοῦ καὶ ἢ τῆς συνοικίας *Ψυρῆ*, θεωρουμένη θαυματουργὸς καὶ συχνὰ λειτουργουμένη.

<sup>1</sup> Ἴδε τὸ Ἄσμα τῆς Μονῆς τοῦ Κύκκου ἐν Α. Α. Σακελλαρίου, τὰ Κυπριακὰ τόμ. Β' σελ. 93. Ἐνεκα τῆς μετατροπῆς τῆς λατρείας τῆς Παναγίας τοῦ Κύκκου ἀπὸ Ὀδηγητρίας εἰς Ἐλεούσαν, οἱ μοναχοὶ τῆς μονῆς ταύτης ψάλλοντες τὸ πασίγνωστον Μεγαλυνάριον «*Ἀλαλα τὰ χεῖλη τῶν ἀσεβῶν κτλ.*» τῆς Ὀδηγητρίας λέγουσι, «*τὴν ἐλεοῦσαν ἡμᾶς*», ἀντὶ τοῦ ἀρχικοῦ «*τὴν ὀδηγοῦσαν ἡμᾶς*».

θεοῦ σωτήρος (Cavvadias, Fouilles d'Epidaure N° 100), τὸ δὲ Ἴανα εἶναι γνωστὸν ὡς δευτέρον ὄνομα τῆς Ἑλένης (Ἡσύχ. ἐν λ. Ἴανα) θυγατρὸς τῆς χηρῆς Νεμέσεως (Ἀπολλόδ. 3, 10, 5) καὶ μητρὸς τῆς ἐκ τοῦ κύκνου Διὸς γεννησάσης τοὺς Διοσκόρους Λήδας. Ἐξ ἄλλου πάλιν τὸ ὄνομα τῆς χηρῆς πανταχοῦ ὄν τὸ αὐτό: χήν, χάν, chans, hamsa, gans, anser, hanser, hans κτλ. (Keller ἔ. κατ. 302-303) συγγενεῦει τόσον πρὸς τὸ τοῦ Ἴανίσκου, ὅσον τὸ τοῦ χηρῆς πρὸς τὸ τοῦ χηνίσκου, ἐνδεικνύον καὶ οὕτω τὴν ἀρχικὴν ταυτότητα τοῦ Ἴανίσκου πρὸς τὸν σύμβολον τὸν χῆνα ἔχοντα παῖδα. Ὡς πρὸς δὲ τὸν ὑπὸ τοῦ Ἴανίσκου ἀπαγχονισμὸν τοῦ χηρῆς, ἀπαγχονισμὸν μαρτυρούμενον ὑπὸ τῶν κειμένων καὶ τῶν μνημείων, νομίζω ὅτι ὀρθοτάτη εἶναι ἡ ὑπὸ οὐδενὸς μέχρι τοῦδε ληφθεῖσα ὑπ' ὄψιν γνώμη τοῦ O. Keller<sup>1</sup>, ὅτι ἔχει βαθεῖαν θρησκευτικὴν ἔννοιαν καὶ δὴ ἐντελῶς παράλληλον πρὸς τὴν τοῦ σαυροκτόνου Ἀπόλλωνος. Ἀληθῶς φρονῶ, ἐν ταῖς λεπτομερείαις μόνον τροποποιῶν τὴν γνώμην τοῦ Keller, ὅτι ὅπως ὁ μέχρι τοῦδε ἀνερμηνευτός παρὰ κειμένων νεανίσκος σαυροκτόνος Ἀπόλλων οὐδὲν ἄλλο εἶναι ἢ ἡ ἐξιθανίκευσις καὶ ἐξωραΐσις τοῦ παναρχαίου φοβεροῦ Πυθοκτόνου Ἀπόλλωνος, ἥτοι τοῦ ἡλίου τοῦ διὰ τῶν ἀπολυμαντικῶν αὐτοῦ ἀκτίων καθαρίζοντος τὴν γῆν ἀπὸ τῶν μiasμάτων, οὕτω καὶ τὸ ἱλαρὸν παιδίον Ἴανίσκος, τὸ ἄγχον τὸν χῆνα, οὐδὲν ἄλλο εἶναι ἢ ἡ ἐξιθανίκευσις καὶ ἐξωραΐσις τῶν παναρχαίων ἀσιατικῶν καὶ ἐλληνικῶν θεοτήτων ἐκείνων τῶν τόσον συχνάκις εἰκονιζομένων ὡς ἀγχουστῶν χῆνας, νήσας ἢ κύκνους, πτηνὰ ἐλόβια, ἐπομένως καὶ σύμβολα τῶν τὰς θερμὰς ἀσιατικὰς καὶ ἐλληνικὰς χώρας καλυπτόντων ἀπειραρίθμων ἐλῶν καὶ τῶν ἐξ αὐτῶν φοβερῶν πυρετῶν τῶν καὶ πάλαι καὶ νῦν<sup>2</sup> ἀποδεκατιζόντων τοὺς ἀνθρώπους τῶν χωρῶν τούτων. Ἄλλως δὲ τὸ παράλληλον καὶ συγγενὲς τῶν ἐννοιῶν τῆς σαύρας καὶ τοῦ χηρῆς ὡς συμβόλων τοῦ αὐχμοῦ καὶ τῆς ὑγρασίας, ἐπομένως καὶ τῶν ἐξ αὐτῶν ἀσθενειῶν, δεικνύουσι καὶ οἱ θρησκευτικοὶ τύποι τῶν νομισμάτων τῆς Μακεδονικῆς πόλεως Ἡρόνος, οἱ ἐπὶ τὸ

αὐτὸ συνεννοῦντες σταθερῶς σαύραν καὶ χῆνα<sup>1</sup>. Ἐκ τῶν τοῦ Ἑλληνικοῦ κύκλου θεοτήτων ὁ τὸν χῆνα ἄγχων παῖς πάντως ἄμεσον προκάτοχον ἔχει, ὡς ὀρθῶς ἀνεγνώρισεν ἤδη ὁ Keller, τὴν φοβεράν ἐκείνην πτερωτὴν Ἀρπυιαν, τὴν δι' ἐκάστης χειρὸς πνίγουσιν ἀνὰ ἓνα χῆνα (ἴδε π. χ. παρὰ τῷ Keller ἔ. ἀ. τὸ ἐκ Καμείρου γνωστὸν πινάκιον τοῦ Βρετανικοῦ Μουσείου). Ἀληθῶς, ἂν ἀναλογισθῶμεν ὅτι αἱ φοβεραὶ θυγατέρες τοῦ Τυφῶνος ἢ Ποσειδῶνος ἢ τῆς Ὠκεανίδος Ἡλέκτρας Ἀρπυια καὶ Ποδάγρα ἦσαν αἱ προσωποποιήσεις τῶν νεφῶν, τῶν θυελλῶν καὶ τῶν ἐξ αὐτῶν σφοδρῶς πνεόντων ἀνέμων, τῶν παρὰ τὰς ἄλλας καταστρεπτικὰς αὐτῶν ιδιότητος ἐχόντων τὸ μέγα καλὸν τοῦ νὰ διασκορπίζωσι τὰ ἐκ τῶν ἐλῶν ἐκπεμπόμενα θανατηφόρα μιάσματα, εὐκόλως δυνάμεθα νὰ φαντασθῶμεν, κατὰ τίνα εἰρμὸν ἐννοιῶν τὸ εὐεργετικὸν αὐτῶν ἔργον, ὅπερ συμβολίζει ὁ πνιγμὸς τῶν ἐλοβίων πτηνῶν, μετεβιβάσθη καὶ ἐξωραΐσθη ἐν τῷ τύπῳ τοῦ χηνοκτόνου παιδίου τοῦ θεοῦ τῆς ἱατρικῆς, εἰς ὃ ἔλαχεν ὁ κληρὸς τοῦ ἱατροῦ κυρίως τῶν ἐκ τῶν ἐλειογενῶν πυρετῶν πασχόντων ἀνθρώπων, ὡς εἰς τοὺς ἄλλους παῖδας καὶ θυγατέρας τοῦ Ἀσκληπιοῦ ἀπεδόθησαν ἄλλαι εἰδικαὶ θρησκευτικαὶ δυνάμεις. Ὁ Ἡρακλῆς τοξεύων τὰς ὄρνεις τῆς Στυμφαλίδος λίμνης, ἢ ἀποκόπτων τὰς κεφαλὰς τῆς Λερναίας Ἰδρας ἐκτελεῖ τὸ αὐτὸ ὅπερ καὶ ὁ χηνοκτόνος Ἴανίσκος ἔργον, ἀλλ' ἐν μεγάλῃ κλίμακι, ὡς συμβολίζων οὐχὶ τὴν μερικὴν θεραπείαν ἐνὸς ἐκάστου ἀτόμου, ἀλλὰ τὴν σωτηρίαν ὀλοκλήρων πληθυσμῶν ἀπὸ τῶν ἐλειογενῶν νόσων διὰ τοῦ δι' ἡρακλείων ἔργων κανονισμοῦ τῆς ἐκροῆς πρὸς τὴν θάλασσαν τῶν λιμναζόντων ὑδάτων τῆς Λέρνης καὶ τοῦ διακανονισμοῦ τῶν ὑπογείων ὑδάτων καὶ τῶν καταβοθρῶν τῆς Στυμφαλίδος λίμνης. Τὴν δὲ πληθὺν τῶν περισωθέντων ἀγαλμάτων τοῦ Ἴανίσκου ἐξηγεῖ ὄχι μόνον ἡ πληθὺς τῶν Ἀσκληπιείων καὶ ἡ μεγάλη διάδοσις τῆς λατρείας τοῦ Ἀσκληπιοῦ καὶ τῶν παιδῶν αὐτοῦ, ἀλλὰ καὶ ἡ πληθὺς τῶν ἐκ τῶν ἐλειογενῶν νοσημάτων πασχόντων ἰκετῶν καὶ μάλιστα παιδίων<sup>2</sup>. Ἄξιον σημειώσεως

<sup>1</sup> *Thiere des griechischen Alterthums in kulturgeschichtlicher Beziehung*. Innsbruck 1887 S. 295.

<sup>2</sup> Ἴδε τὸ βιβλίον «Ἡ Ἑλλανοσία ἐν Ἑλλάδι καὶ τὰ πεπραγμένα τοῦ Συλλόγου πρὸς περιστολὴν τῶν ἐλωδῶν νόσων. Ἀθήναι 1907 σελ. 98 κέξ., 109 κέξ.

<sup>1</sup> RMC. Macedonia p. 72-75. — Imhoof - Blumer, *Tier und Pflanzen-Typen auf Münzen* Taf. VI. 22 καὶ 23.

<sup>2</sup> Διοκλῆς ὁ Καρύστιος ἔγραψε περὶ τοῦ 350 π. Χ. εἰδικὸν βιβλίον περὶ πυρετῶν περιγράφας τοὺς παρὰ παιδίοις κακοήθεις ἐλωδῆεις πυρε-

εἶναι ὅτι ὁ νῦν κατ' ἐξοχὴν θεραπεύων τοὺς πυρετούς ἅγιος τοῦ λαοῦ μας εἶναι ὁ Ἅγιος Ἰωάννης. Οἱ ἄνθρωποι τοῦ λαοῦ μας λέγουσιν ὅτι τὸ χάρισμα τοῦτο ἔχει ὁ ἅγιος, διότι ἔτρεμε κατὰ τὴν στιγμὴν τοῦ ἀποκεφαλισμοῦ, ὡς τρέμει ἐκ ῥίγους ὁ ἄνθρωπος κατὰ τὴν εἰσβολὴν τοῦ πυρετοῦ<sup>1</sup>. Ἐπιστημονικῆ ὁμῶς ἔρευνα τοῦ θέματος δύναται νὰ δείξῃ ὅτι ὁ Ἅγιος *Γιάννης* (Ἰωάννης) τὴν δύναμιν ταύτην ἐκληρονόμησεν ἐκ τοῦ *Ἰαννίσκου* ἕνεκα μόνης τῆς ταυτότητος τῶν ὀνομάτων ἀμφοτέρων, ὅπως διὰ τὸν αὐτὸν λόγον ὁ Ἅγ. *Ἡλίας* ἀντικατέστησε τὸν Ἡλίον κτλ.

Τὸ δὲ σπουδαιότερον κέρδος ἐκ τῆς παρουσίας μελέτης εἶναι, νομίζω, τὸ δίδαγμα, ὅπερ λαμβάνομεν ὅσον ἀφορᾷ τὴν παλαιὰν ἔριδα τῶν ἀρχαιολόγων περὶ τοῦ ἂν ἡ ἀρχαία γλυπτικὴ ἐγνώριζεν ἢ μὴ τὸ ἐν τῇ νεωτέρᾳ καλλιτεχνίᾳ *genre* καλούμενον εἶδος παραστάσεων, ἤτοι τῶν μηδεμίαν μυθολογικὴν ἢ ἱστορικὴν ἔννοιαν ἔχουσῶν, ἀλλ' ἀναφερομένων εἰς τυχαίας πράξεις τοῦ καθ' ἡμέραν βίου. Ἦδη ἐν ἔτει 1876 ὁ ἀείμνηστος Furtwängler διὰ τῆς λαμπρᾶς αὐτοῦ μελέτης *Der Dornauszieher und der Knabe mit der Gans*, ἐν ἣ ἐξέθεσε τὴν κατ' αὐτὸν ἱστορίαν τῆς ῥωπογραφίας τῶν ἀρχαίων, ἀπῆλλαξε τὴν ἀρχαίαν πλαστικὴν πλῆθους παραστάσεων ἐσφαλμένως θεωρουμένων ὡς *genre*· οὐχ ἦτον ὁμῶς ἀφῆκεν αὐτῇ μέγα πλῆθος ἔργων. Οἱ δὲ μετ' αὐτὸν γράψαντες ἀρχαιολόγοι μεγάλως πάλιν ἠύξησαν τὴν κατηγορίαν ταύτην ἀποδίδοντες εἰς αὐτὴν πᾶν ὅ,τι αἱ μυθολογικαὶ ἢ ἱστορικαὶ ἡμῶν πηγαὶ δὲν ἠδύναντο ἀμέσως νὰ ἐρμηνεύσωσι, ἐπι-

τούς. Ἰδε Α. Κούζη, Περὶ ἐλλειπογενῶν πυρετῶν κατὰ τοὺς ἀρχαίους Ἑλληνας. (Ἡ ἐλονοσία ἐν Ἑλλάδι ἔ. ἀ) σελ. 102.

<sup>1</sup> Ν. Πολίτου, Παραδόσεις μέρος Β' σελ. 765. (Βιβλιοθήκη Μαρσλή).

λανθανόμενοι δὲ τὸ τοῦ Göthe ὅτι «Der Sinn und das Bestreben der Griechen ist, den Menschen zu vergöttern, nicht die Gottheit zu vermenscheln», λησμονοῦντες πρὸς τούτοις ὅτι ἡ ἀρχαία πλαστικὴ τόσον ἠγνῶει τὸ *genre* ὥστε οὐδὲ λέξιν εἶχεν ἵνα ἐκφράσῃ ὅ,τι ἡμεῖς νῦν ὀρίζομεν διὰ τῆς λέξεως *genre*, ἅτε τῆς λέξεως *ῥωπογραφία* ἀναφερομένης μόνον εἰς ἔργα γραφικῆς εἰκονίζοντα πράγματ' ἀνάξια λόγου καὶ μηδαμινά.

Ἦδη δ' ὅτε διὰ τῆς παρουσίας ἐρεῦνης ἀφηρέθη μέγα πλῆθος ἀγαλματίων παιδίων ἐκ τοῦ *genre*, θὰ ἦτο ἴσως εὐκόλον νὰ καταδειχθῇ ὅτι καὶ μέγα ἄλλο πλῆθος ἀρχαίων πλαστικῶν εἰκόνων θεωρουμένων ὡς *genre* ἀνήκει εἰς τὴν μυθολογικὴν ἢ ἀναθηματικὴν τάξιν, πρὸς δὲ ὅτι ἐφ' ὅσον αὐξάνεται ὁ πλοῦτος τῶν μυθολογικῶν καὶ ἱστορικῶν ἡμῶν γνώσεων ἐπὶ τοσοῦτον στενοῦται ὁ κύκλος τοῦ *genre*. Ἡ ὑπὲρ πᾶν μέτρον ὁμῶς ἐκταθεῖσα παροῦσα μελέτη δὲν μοὶ ἐπιτρέπει νῦν νὰ πράξω ἄλλο τι ἢ νὰ ὑποδείξω ὅτι καὶ αὐτὸς ὁ ἀπακανθίζόμενος παῖς (*Dornauszieher*) ὁ ὑπὸ πάντων ἀείποτε σὺν τῷ μετὰ τοῦ χηνὸς Ἰανίσκῳ ἀναφερόμενος ὡς κλασσικὴ ἀπόδειξις τῆς ἀγάπης τῶν ἀρχαίων πρὸς τὸ *genre*, οὐδὲν ἄλλο εἶναι ἢ καθαρῶς μυθολογικὴ μορφή. Ἀρκεῖ ἀληθῶς νὰ γνωρίζῃ τις, τὰ τοῦ κορινθιακοῦ τύπου νομίσματα τῶν Ἀμβρακιωτῶν τὰ εἰκονίζοντα παιδίον ἀπακανθίζον τὸν μυθολογικὸν Πήγασον<sup>1</sup>, ἵνα ἀμέσως ἐννοήσῃ ὅτι ὁ ἀπακανθίζων ἢ ἀπακανθίζόμενος δὲν εἶναι τυχαῖός τις παῖς, ἀλλὰ θεὸς καὶ δὴ θεὸς ἐκ τοῦ ἱατρικοῦ μυθολογικοῦ κύκλου, μικρὸς τις *Ποδαλείριος*, δηλαδὴ «*ποδῶν ἀλεωρή*». Ἀλλὰ περὶ τούτου καὶ ἄλλων σχετικῶν ἐς ἄλλοτε.

I. N. ΣΒΟΡΩΝΟΣ

<sup>1</sup> BMC. Corinth pl. XXIX, 11.



## ΕΚΚΡΗΤΗΣ

Γ'.<sup>1</sup>

### **Μινωϊκὸν σκεῦος ἐνεπίγραφον.**

Τὸ μικρὸν ἐνεπίγραφον ἀγγεῖον τὸ ὁποῖον δημοσιεύομεν ἐνταῦθα (εἰκ. 1, 2, 3) εὐρέθη τυχαίως ὑπὸ χωρικοῦ πρὸ ὀλίγων μηνῶν εἰς θέσιν Τροῦλλον τῆς κωμοπόλεως Ἀρχανῶν (μίαν ὥραν νοτίως τῆς Κνωσοῦ) καὶ ἀγορασθὲν κατετέθη ἐν τῷ Μουσείῳ Ἡρακλείου.

Εἶναι κατεσκευασμένον ἐκ λευκοῦ ἀλαβάστρου ἀσβεστιτικοῦ ἡμιδιαφανοῦς καὶ ἔχει σχῆμα ὁμοιάζον πρὸς τὸ ἡμισυ καρδίας καθέτως κεκομμένης, πλὴν μικρᾶς ἐπιπέδου ἐπιφανείας ἐπὶ τῆς ὁποίας βασιίζεται ὡς φαίνεται ἐν τῇ εἰκ. 3. Ἡ ἀβαθὴς αὐτοῦ κοιλότης ὁμοιάζει πρὸς τὸ κοῖλον μεγάλου κογλιαρίου.

Παρομοίου σχήματος ἀγγεῖον εὐρέθη ἐν τῷ ἀνακτόρῳ Φαιστοῦ, κατὰ τὰς ἀνασκαφὰς τῆς Ἰταλικῆς ἀποστολῆς, ἀλλ' εἶναι ὀλίγον μεγαλύτερον καὶ ἑκαμψότερον ἐκ λίθου στεατίτου<sup>2</sup>. Ἄλλο μεγαλύτερον καὶ βαθύτερον καὶ τοῦτο ἐκ στεατίτου προέρχεται ἐκ τῶν ἀνασκαφῶν τῆς ἐν Ἀθήναις Ἀγγλικῆς σχολῆς ἐν Παλαικάστρῳ τῆς Σητείας<sup>3</sup>. Ὅμοιον πρὸς τὸ τελευταῖον τοῦτο εὐρίσκεται ἐν τῷ Μουσείῳ Ἀθηνῶν ὑπ' ἀριθ. εὔρετ. 2918 προερχόμενον ἐκ Μυκηνῶν.

Τὸ ἡμέτερον σκεῦος ἀπεικονίζεται εἰς φυσικὸν περίπου μέγεθος εἰς τὰς εἰκόνας 1, 2, 3, ὧν αἱ μὲν δύο πρῶται ἀπεικονίζουσιν αὐτὸ ὁρώμενον ἄνωθεν, ἡ δὲ τρίτη ἐκ τοῦ πλαγίου. Καὶ ἡ μὲν πρώτη ἐγγέ-

νετο κατὰ φωτογραφίαν, αἱ δὲ δύο ἄλλαι κατὰ ἰχνογράφημα, ὃ λίαν εὐγενῶς κατὰ παράκλησίν μου ἐφιλοπόνησεν ἡ Ἀγγλὶς Miss Adela Breton. Ἐχει δὲ μῆκος μὲν 0,09, πλάτος μέγ. 0,07 καὶ ὕψος 0,025.

Ποία ἦτο ἡ ἀκριβὴς χρῆσις τοῦ μικροῦ σκεύους δὲν δυνάμεθα νὰ βεβαιώσωμεν ἀπολύτως. Θεωρῶ ὅμως πιθανὸν ὅτι ἐχρησίμευε διὰ θρησκευτικὸν τινα σκοπὸν, ὅπως καὶ πλεῖστα ἄλλα διαφόρων σχημάτων λίθινα δοχεῖα ἀπλᾶ, διπλᾶ ἢ πολλαπλᾶ, τῶν ὁποίων πολλὰ ἀνεγνωρίσθησαν ὡς τράπεζαι προσφορῶν, δοχεῖα σπονδῶν ἢ κέρνοι πρὸς ἱεροὺς σκοπούς<sup>4</sup>. Ἐχρησίμευε δηλ. τὸ ἡμέτερον σκεῦος ἵνα σπένδωσιν ἐν αὐτῷ ἢ δι' αὐτοῦ ὑγρὸν τι κατὰ τινα θρησκευτικὴν πρὸς θεὸν ἢ νεκρὸν ἱεροτελεσίαν. Ἡ ὑπόθεσις αὕτη τοῦ θρησκευτικοῦ προορισμοῦ τοῦ ἀγγείου ἐνισχύεται μεγάλως καὶ ὑπὸ τῆς ἐπ' αὐτοῦ κεχαραγμένης ἀρχικῶς ἐπιγραφῆς, ἥτις ὡς θὰ ἀναπτύξω παρακατιῶν, πιστεύω ὅτι εἶναι ἱεροῦ περιεχομένου.

Ἡ σπουδαιότης τοῦ μικροῦ μνημείου δὲν ἔγκειται τόσον οὔτε εἰς αὐτὸ τοῦτο, οὔτε εἰς τὸν ἱερὸν αὐτοῦ προορισμόν, καὶ ἂν παραδεχθῶμεν τοῦτον ὡς ἐξηκριθωμένον, ὅσον εἰς τὴν ἐπὶ τοῦ χείλους αὐτοῦ χαρακτὴν ἐπιγραφὴν γράμμασι τοῦ Μινωϊκοῦ γραμμικοῦ ἀλφαβήτου. Ὡς ἐπιγραφικὸν ἄρα μνημεῖον πρόκειται νὰ ἐξετασθῇ διὰ βραχέων καί, ἔφ' ὅσον ἐπιτρέπουσιν αἱ μέχρι σήμερον γνώσεις ἡμῶν ἐπὶ τοῦ ἀλφαβήτου αὐτοῦ, τὸ μικρὸν δοχεῖον. Χαίρω δὲ διότι παρέχω τὴν εὐκαιρίαν εἰς τὴν Ἀρχαιολογικὴν Ἐφημερίδα νὰ φιλοξενήσῃ διὰ πρώτην φοράν ἐπιγραφικὸν μνημεῖον τῆς Κρητικῆς προϊστορικῆς γραφῆς καὶ δὴ τόσον σημαντικόν.

<sup>1</sup> Ἀρχαιολ. Ἐφημ. 1904, σελ. 21-56. 1906, σελ. 117-156. 1907, 141-186. 1908, σελ. 197-244.

<sup>2</sup> Ἀριθ. εὔρετ. λίθινων τοῦ Μουσείου Ἡρακλείου 187.

<sup>3</sup> Ἀριθ. εὔρετ. λίθ. Μουσείου Ἡρακλείου 907.

<sup>4</sup> Περὶ τῶν ἱερῶν αὐτῶν προϊστορικῶν σκευῶν ἴδε τὸ ἄρθρον Kretan Keranoi εἰς τὸ Ann. Brit. Sch. XII σελ. 9-23. Monumenti antichi dei Lincei XIV. 1902, σελ. 100-102.

Ὅτε ἐκομίσθη τὸ ἀγγεῖον εἰς τὸ Μουσεῖον ὡς εὐρέθη καὶ ἄπλυτον διεκρίνοντο τὰ γράμματα ὑπερῶς ἕνεκα τοῦ ἐρυθρωποῦ χρώματος, δι' οὗ ἦσαν πεπληρωμένα. Ἀφ' οὗ ὅμως ἐκαθαρίσθη καὶ τὸ ἐρυθρὸν χῶμα ἀπεπλύθη τὰ γράμματα ἐγένοντο ἀμυδρότερα. Τοῦτο μᾶς ἠνάγκασε νὰ ἐπιπιάσωμεν ἄνωθεν τοῦ ἀγγείου μέλαιναν κόνιν, ἣ ὅποια εἰσελ-



Εἰκὼν 1.

θοῦσα εἰς τὰ χαράγματα κατέστησε πάλιν τὰ γράμματα εὐκρινέστατα, ἐφ' ὅσον ἐννοεῖται παραβλέψωμεν μικρὰς τινὰς φθορὰς καὶ τριβὰς τοῦ σκεύους, αἵτινες ἔχουσιν ἀφανίσει τινὰ τῶν γραμμάτων μάλιστα κατὰ τὴν ἀποκεκρουσμένην ἐν μέρει προχοῆν αὐτοῦ. Ὑπὸ τοιαύτην μορφήν εὐρίσκεται σήμερον τὸ σκεῦος καὶ οὕτως ἐφωτογραφήθη καὶ ἰχνογρα-

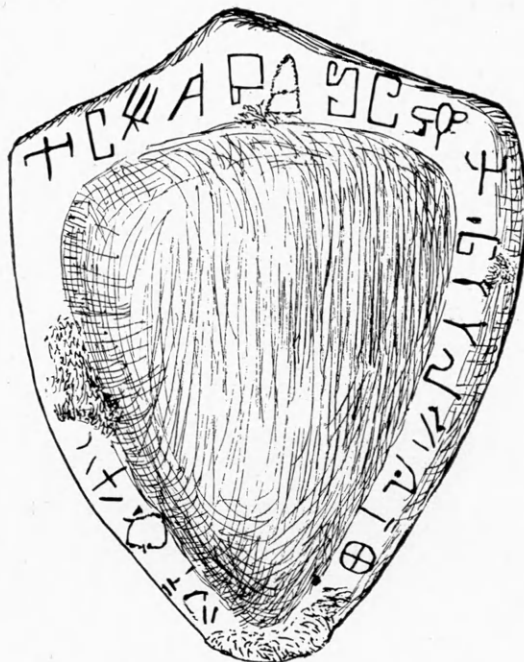

Εἰκὼν 2

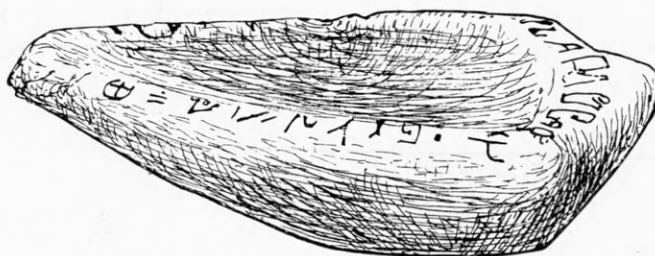

Εἰκὼν 3.

φήθη· ὀφείλω μόνον νὰ τονίσω ὅτι ἡ καθίζησις τῆς μελαινῆς κόνεως ἐγένετο κανονικὴ καὶ ἐπομένως τὰ γράμματα ἀποδίδονται ὡς οἷόν τε πιστῶς καὶ κατὰ τὸ ἀρχικὸν αὐτῶν σχῆμα, ἐφ' ὅσον, ἐννοεῖται, δὲν ἠλλοιώθησαν ὑπὸ τῆς τριβῆς καὶ τῆς ἀλλῆς βλάβης τοῦ χείλους τοῦ δοχείου.

Πρὸς περισσοτέραν σαφήνειαν καὶ ἵνα τὰ γράμ-

ματα καθορῶνται διὰ μιᾶς ἀντέγραψα αὐτὰ ἰδιαιτέρως εἰς φυσικὸν μέγεθος ὡς φαίνονται ἐν τῇ εἰκόνι 4.

Ἡ διεύθυνσις τῶν γραμμάτων εἶναι ἐξ ἀριστερῶν πρὸς τὰ δεξιὰ. Τοῦτο μᾶς δεικνύει τὸ τρις ἐπαναλαμβανόμενον γράμμα (2. 5. 8) τὸ ὁποῖον ὡς μονοπρόσωπον (ἄς τὸ εἴπωμεν οὕτω) δεικνύει τὴν

φορὰν αὐτοῦ ὁμοιάζον πρὸς τὸ τρίτον γράμμα τοῦ λατινικοῦ ἀλφαβήτου ὑπὸ τὴν τετράγωνον μορφήν C. Ἐπειτα εἶναι ἤδη γνωστὸν ἐκ τῶν παρατηρήσεων τοῦ κ. Evans ὅτι τὰ γράμματα τοῦ Μινωικοῦ ἀλφαβήτου διευθύνονται σχεδὸν πάντοτε ἐξ ἀριστερῶν πρὸς τὰ δεξιὰ πλὴν σπανίων τινῶν ἐξαιρέσεων ἀντιστρόφου γραφῆς καὶ ἐνὸς ἴσως παραδείγματος γραφῆς βουστροφηδόν<sup>1</sup>.

Ἡ ἐπιγραφή εἶναι ἀρκετὰ ἐκτενής, ἂν λάβωμεν ὑπ' ὄψει, ὅτι πιθανώτατα ἡ γραφή εἶναι συλλαβική, καθὼς ἔχουσιν ἤδη οὐχὶ ἄνευ λόγου εἰκάσει περὶ τῶν γραμμάτων τοῦ γραμμικοῦ συστήματος, ὅπως δηλ. τὰ γράμματα τοῦ Κυπριακοῦ συλλαβίου, πρὸς τὸ ὅποιον τὸ Κρητικὸν γραμμικὸν σύστημα ἔχει ἀρκετὰς ἀναλογίας καὶ ὁμοιότητας<sup>2</sup>.

Θεωρῶ ἄξιον σημειώσεως πρὸ παντὸς τὸ καλλίγραφον καὶ κανονικὸν τῶν γραμμάτων τῆς ἡμετέρας ἐπιγραφῆς ἐν παραβολῇ πρὸς τὰς ἀμελέστερον

καὶ ταχυγραφικώτερον γεγραμμένας ἐπιγραφὰς τῶν πινακίδων. Ἐντεῦθεν ἔχομεν τὸ πλεονέκτημα, ὅτι ἡ μορφή τῶν γραμμάτων, τὴν ὁποίαν μᾶς δίδει ἡ παρούσα ἐπιγραφή, πρέπει νὰ θεωρηθῆ ὡς τὸ τακτικὸν καὶ κανονικὸν σχῆμα τῶν γραμμάτων τοῦλάχιστον κατὰ τὴν ἐποχὴν, καθ' ἣν ἐχαράχθη ἡ ἐπιγραφή.

Ἄς ἐξετάσωμεν νῦν ἐν ἑκάστῳ τῶν γραμμάτων τῆς ἐπιγραφῆς ἰδίᾳ.

Τὸ πρῶτον γράμμα τὸ τριαινόσχημον εἶναι γνωστότατον γραμμικὸν σύμβολον. Εὐρίσκεται πολλάκις (18 φορὰς) ἐπὶ ὀγκολίθῳ τοῦ ἀνακτόρου Φαιστοῦ<sup>1</sup>, μόνον εἴτε καὶ ἐν συνδυασμῷ μετ' ἄλλων<sup>2</sup>. Ἐπίσης εὐρίσκεται εἰς τὰς πινακίδας Ἀγ. Τριάδος<sup>3</sup>, εἰς τὰς ὀπισθογραφῆσεις τῶν πηλίνων σφραγισμάτων Ἀγ. Τριάδος<sup>4</sup>, εἰς χαρακτὴν ἐπιγραφῆν ἐπὶ ἀγγείου Κνωσοῦ<sup>5</sup> καὶ εἰς πολλὰς τῶν πινακίδων Κνωσοῦ. Ἀκόμη παρατηρεῖται καὶ εἰς

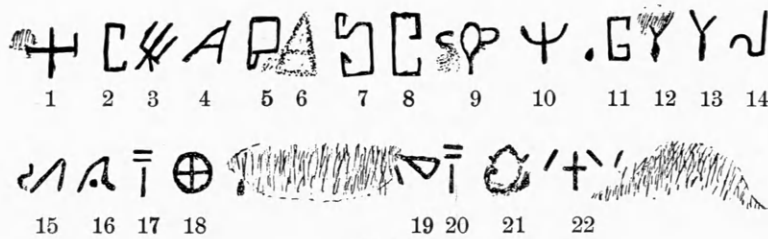

Εἰκὼν 4.

πήλινον βῶλον Γουρνιῶν μὴ δημοσιευθέντα. Ἐνίοτε τὸ γράμμα αὐτὸ φέρεται ἔχον παραλλαγὰς τινὰς κατὰ τὰς κεραίας καὶ τοὺς ἀκρέμονας. Τὸ ἰδιογραφικὸν σημεῖον, ἐξ οὗ προήλθε δὲν εἶνε ἐξηκριβωμένον.

Τὸ 2<sup>ον</sup>, 8<sup>ον</sup> καὶ 11<sup>ον</sup> γράμμα εἶνε τὸ αὐτὸ ἔχον σχῆμα τοῦ λατινικοῦ ὀρθογωνίου C. Τὸ γράμμα τοῦτο εὐρίσκεται καὶ εἰς τὰ δύο εἶδη τοῦ γραμμικοῦ ἀλφαβήτου. Τὸ ἰδιογραφικὸν σύμβολον, ἐξ οὗ παρήχθη, εἶναι τὸ ὀρθογώνιον μὲ τέσσαρας παραλλήλους κεραίας, τὸ ὅποιον ὁ κ. Evans ἐξηγεῖ ὡς δηλοῦν θύραν, οἰκίαν ἢ φράκτην<sup>3</sup>. Τούτου δυνάμεθα νὰ παρακολουθήσωμεν τὴν εὐκολὸν ἐξέλιξιν

κατόπιν ἐν τῷ γραμμικῷ συστήματι, ὅτε μηκύνεται, ἀνοίγεται δεξιὰ καὶ συντομεύεται ἢ ἐλλείπουσιν αἱ δύο μεσαῖαι παράλληλοι κεραῖαι καὶ οὕτω καταντᾷ εἰς τὸ σχῆμα τὸ ὅποιον ἔχει ἐν τῇ ἡμετέρᾳ ἐπιγραφῇ. Τοὺς διαφόρους αὐτοὺς βαθμοὺς τῆς ἐξελίξεως δύναται τις νὰ παρακολουθήσῃ εἰς τὰς ἐπιγραφὰς Κνωσοῦ, Φαιστοῦ, Ἀγ. Τριάδος, εἰς τοὺς πηλίνους βῶλους (targhette) Ἀγ. Τριάδος καὶ εἰς τὰς ὀπισθογραφῆσεις τῶν πηλίνων σφραγισμάτων. Εἰς τὴν ἐπιγραφὴν τοῦ Δικταίου ἄντρου (Σπήλαιον Ψυχροῦ) διατηρεῖ ἀκόμη τὸ κλειστὸν σχῆμα<sup>6</sup>, ὅπως φαίνεται καὶ ἐκ τῆς εἰκόνης Ὡ, ὅπου εἶναι τὸ πρῶτον καὶ τὸ τρίτον γράμμα.

<sup>1</sup> Ἀθηνᾶ τόμ. ΙΗ', σελ. 573 καὶ 579. Monum. antichi dei Lincei XIII σελ. 22, 28, 29. A. Evans The Palace of Cnossos in Brit. Sch. Ann. 1901 σελ. 59.

<sup>2</sup> A. Evans Cretan Pictogr. σελ. 95 πίν. 111, σελ. 101-102. Monum. ant. XIII 23.

<sup>3</sup> A. Evans Cret. Pictogr. σελ. 38, ἀριθ. 24.

<sup>1</sup> Monum. ant. XII 1902, σελ. 90 ἀριθ. 20.

<sup>2</sup> Αὐτόθι σελ. 93 εἰκ. 27.

<sup>3</sup> Mon. ant. XIII, σελ. 23, εἰκ. 6. 7.

<sup>4</sup> Αὐτόθι σελ. 47. 3, 4. 5.

<sup>5</sup> Brit. Sch. An. 1900-1901, σελ. 10, εἰκ. 3.

<sup>6</sup> A. Evans Further discoveries εἰς τὸ J. H. S. XVII, σελ. 359, εἰκ. 27.



Τὸ τρίτον γράμμα εἶναι ἐπίσης τριαινοειδὲς ἀλλὰ πλάγιον καὶ εἶναι βεβαίως διάφορον τοῦ πρώτου. Ὁ κ. Evans θεωρεῖ ὡς ἰδεογραφικὴν αὐτοῦ ἀρχὴν τὴν λύραν ἢ ἄρπαν μὲ τὸ πλῆκτρον<sup>1</sup>, πιθανωτέρα ὅμως εἶναι ἡ γνώμη τοῦ κ. Pernier ὅτι παρήχθη ἐκ τοῦ ἰδεογραφικοῦ συμβόλου τῆς ἀνοικτῆς χειρός<sup>2</sup>. Διάφορον βεβαίως εἶναι καὶ τοῦ συμβόλου, τὸ ὁποῖον εὐρίσκεται εἰς τοὺς τοίχους τῆς αὐλῆς τοῦ μεγάρου τῆς βασιλίσσης ἐν Κνωσῶ, καὶ τὸ ὁποῖον ὁ κ. Evans ὀνομάζει ἡλακάτην καὶ τὴν αὐλὴν καλεῖ αὐλὴν τῶν ἡλακατῶν (Court of the distaffs)<sup>3</sup>. Συχνὰ τὸ γράμμα εὐρίσκεται παρηλλαγμένον κατὰ τὸ μᾶλλον καὶ ἥττον καὶ ἄνευ τῆς ἀποφύσεως. Ἐνιαχοῦ προσεγγίζει πολὺ πρὸς τὴν μορφήν τοῦ ἰδεογραφικοῦ συμβόλου τῆς ἀνοικτῆς χειρός. Ὑπὸ τὸν τύπον τοῦτον εὐρίσκεται εἰς πῆλινον βῶλον Γουρνιῶν καὶ εἰς μικρὰν πινακίδα εὐρεθεῖσαν πέρυσιν εἰς Παποῦραν καὶ μὴ δημοσιευθεῖσαν ἀκόμη. Ἐν τοιαύτῃ περιπτώσει αἱ μὲν ὀρθαὶ κεραῖαι δηλοῦσι τοὺς δακτύλους τῆς χειρός, ἡ δὲ λοξὴ ἀπόφυσις τὸν μέγαν δάκτυλον, καὶ διὰ τοῦτο αἱ ὀρθαὶ κεραῖαι ἐνίοτε εἶναι τέσσαρες ἀντὶ τριῶν. Τὸ γράμμα παρατηρεῖται εἰς τὰς πινακίδας Κνωσοῦ καὶ Ἀγίας Τριάδος, εἰς τὴν ἐπὶ τοῦ πίθου Φαιστοῦ χαρακτὴν ἐπιγραφὴν<sup>4</sup>, εἰς τὰ σφραγίσματα Ἀγ. Τριάδος<sup>5</sup>.

Τὸ τέταρτον γράμμα τὸ ὁποῖον ὁμοιάζει πρὸς κεφαλαῖον Βυζαντιακὸν Α δὲν εὐρίσκεται οὔτε εἰς τὰ σύμβολα τὰ συλλεχθέντα ὑπὸ τοῦ κ. Evans πρὸ τῶν ἀνασκαφῶν, οὔτε ἐπὶ τῶν ὀγκολίθων Κνωσοῦ καὶ Φαιστοῦ, οὔτε εἰς τὰς πινακίδας Κνωσοῦ, ἐφ' ὅσον ἠδυνήθη νὰ ἐξακριβώσω. Τούναντίον ἀπαντᾷ εἰς τὰς ὀπισθογραφῆσεις τῶν σφραγισμάτων Ἀγ. Τριάδος<sup>6</sup> καὶ οὐχὶ ἐντελῶς ὅμοιον ἀλλὰ παρηλλαγμένον εἰς τὰς πινακίδας Ἀγ. Τριάδος. Φαίνεται ὅτι τὸ γράμμα αὐτό, τοῦ ὁποῖου τὸ ἰδεογραφικὸν πρότυπον δὲν εἶναι γνωστὸν, ὑπέστη τοιαύτας παραλλαγὰς, ὥστε νὰ μὴ ἀναγνωρίζεται εὐκόλως, ἢ ὅτι αὐτὸ τοῦτο εἶναι παραλλαγὴ ἀγνώριστος ἄλλου τινὸς ἀρχαιοτέρου γράμματος.

Τὸ πέμπτον γράμμα τῆς ἡμετέρας ἐπιγραφῆς

<sup>1</sup> A. Evans Cret. pict. σελ. 37, ἀρ. 19.

<sup>2</sup> Monum. ant. XII σελ. 98.

<sup>3</sup> Mon. ant. XII σελ. 97 εἰκ. 32.

<sup>4</sup> Mon. ant. XIII σελ. 50 ἀριθ. 14.

<sup>5</sup> Mon. ant. XIII σελ. 50 ἀριθ. 10.

εὔρηται ὡς πρῶτον εἰς τὴν χαρακτὴν ἐπιγραφὴν μεγάλου πίθου Ἀγ. Τριάδος μὴ δημοσιευθεῖσαν εἰσέτι. Ὅμοια ἀλλ' οὐχὶ ἐντελῶς τὰ αὐτὰ σύμβολα παρατηροῦνται εἰς τοὺς ὀγκολίθους τῶν ἀνακτόρων Κνωσοῦ<sup>1</sup> καὶ Φαιστοῦ<sup>2</sup>. Ἐπειδὴ ὅμως δὲν ἀπαντᾷ εἰς τὰς πινακίδας Κνωσοῦ καὶ Φαιστοῦ, πιστεύω ὅτι ὑπέστη μὲ τὸν καιρὸν ταχυγραφικὴν παραλλαγὴν καταστήσασαν αὐτὸ ἀγνώριστον.

Τὸ ἕκτον γράμμα εἶναι βεβλαμμένον καὶ διὰ τοῦτο ὑπάρχει ἀμφιβολία ἂν εἶχε τὸ περίγραμμα τὸ δηλούμενον ἐν τῇ εἰκόνι, καθ' ὃ ὁμοιάζει πρὸς τὸ Α ἢ Λ. Τοιαῦτα γράμματα καὶ μάλιστα τὸ Λ φαίνονται συχνὰ εἰς τὰς πινακίδας Κνωσοῦ καὶ Ἀγ. Τριάδος, εἰς δὲ τὴν πινακίδα Παλαικάστρου φέρει στιγμὴν μεταξὺ τῶν σκελῶν. Εἰς πινακίδα τοῦ Ἱεροῦ Κνωσοῦ φέρει κεραῖαν κάθετον μεταξὺ τῶν σκελῶν<sup>3</sup>, καὶ εἰς τὴν γραπτὴν ἐπιγραφὴν τοῦ ποτηρίου Κνωσοῦ<sup>4</sup>. Ὅμοια γράμματα παρατηροῦνται καὶ εἰς τὰ σφραγίσματα Ἀγ. Τριάδος<sup>5</sup> καὶ εἰς τὰ ὑπὸ τοῦ κ. Evans συλλεχθέντα γραμμικὰ σύμβολα Κρήτης καὶ Αἰγύπτου<sup>6</sup>. Εἰς τὸ Κυπριακὸν συλλαβάριον δηλοῖ τὴν συλλαβὴν Κο.

Τὸ 7<sup>ον</sup> σύμβολον ὁμοιάζον κατὰ τι πρὸς τὸ 5<sup>ον</sup> καὶ ἐν μέρει πρὸ τὸ 2<sup>ον</sup>, 8<sup>ον</sup> καὶ 11<sup>ον</sup> φαίνεται ὅτι ἔχει ἐπίσης τὴν ἀρχὴν αὐτοῦ εἰς τὸ ἰδεογραφικὸν σύμβολον, ὃ ἀνεφέραμεν προηγουμένως ὡς εἰκονίζον κατὰ τὸν κ. Evans θύραν, παράθυρον ἢ φράκτην<sup>7</sup>. Ὅμοιάζει ἐπίσης πρὸς τὸ Κυπριακὸν σύμβολον, δι' οὗ δηλοῦται ἡ συλλαβὴ πο<sup>8</sup>. Ὅμοιον εὔρηται καὶ εἰς τοὺς πηλίνους βώλους Ἀγ. Τριάδος<sup>9</sup>. Ἐπειδὴ ὅμως δὲν φαίνεται εἰς τὰς πινακίδας πιστεύω ὅτι ὑπέστη ἀλλοίωσιν ταχυγραφικὴν καὶ δὲν ἀναγνωρίζεται πλέον εὐκόλως ἐν αὐταῖς.

Τὸ 9<sup>ον</sup> γράμμα εἶναι φαίνεται ἐκ τῶν νεωτέρων συμβόλων διότι εἶναι μὲν συνηθέστατον εἰς τὰς πινακίδας Κνωσοῦ<sup>10</sup> καὶ Ἀγ. Τριάδος, δὲν εὐρίσκεται ὅμως εἰς τὰ ἀρχαιότερα σύμβολα τὰ συλλε-

<sup>1</sup> Evas Cret. pict. σελ. 13 εἰκ. 9 f.

<sup>2</sup> Mon. ant. XII 90, 25.

<sup>3</sup> Evans Pal. of Knossos B. S. A. σελ. 13 εἰκ. 27.

<sup>4</sup> B. S. A. 1902 εἰκ. 66.

<sup>5</sup> Mon. ant. XIII σελ. 47-50 ἀριθ. 6, 13.

<sup>6</sup> Evans Cret. pict. σελ. 80 πίν. 1 ἀρ. 24.

<sup>7</sup> Evans Cret. pictogr. σελ. 38 ἀριθ. 24, 25.

<sup>8</sup> Αὐτόθι πίναξ. 1 ἀρ. 17.

<sup>9</sup> Mon. ant. XIII σελ. 28 ἀριθ. 156.

<sup>10</sup> Evans B.S.A. 1899-1900 πίν. II γρ. 5.

γέντα ὑπὸ τοῦ κ. Evans, οὔτε ἐπὶ τῶν ὀγκολίθων. Διὰ ταῦτα πιστεύω ὅτι εἶναι νεωτέρα ἐξέλιξις ἀρχαιοτέρου γραμμικοῦ συμβόλου.

Τὸ 10<sup>ον</sup> γράμμα τὸ ὁμοιάζον πρὸς ἑλλ. Ψ ἀμφιβάλλω ἂν εἶναι παραλλαγή μόνον γραφικὴ τοῦ πρώτου ἢ τοῦ τρίτου γράμματος, ἢ εἶναι ἄλλο διάφορον. Ἡ τελευταία γνώμη μοὶ φαίνεται πιθανώτερα, διότι παρατηρεῖται εἰς πινακίδας, αἵτινες κάμνουσι διάκρισιν τῶν δύο γραμμάτων ἔχουσαι αὐτὰ ταυτοχρόνως<sup>1</sup>.

Τὸ 12<sup>ον</sup> καὶ 13<sup>ον</sup> εἶναι τὸ ἴδιον γράμμα ἔχον περιπίου τὸ σχῆμα τοῦ κεφαλαίου ἑλληνικοῦ Υ. Εἶναι συνηθέστατον γραμμικὸν σύμβολον. Εὐρίσκεται μεταξὺ τῶν συλλεγέντων ὑπὸ τοῦ κ. Evans πρὸ τῶν ἀνασκαφῶν καὶ παραβάλλεται πρὸς τὸ Κυπριακὸν τὸ δηλοῦν τὴν συλλαβὴν σα<sup>2</sup>. Ὑπὸ τοῦ κ. Evans θεωρεῖται ὡς ἔχον τὴν ἀρχὴν του εἰς ιδεογραφικὸν σύμβολον εὐρισκόμενον ἐπὶ Κρητικῶν σφραγίδων<sup>3</sup>. Παρατηρεῖται καὶ ἐπὶ τῶν ὀγκολίθων τοῦ ἀνακτόρου Φαιστοῦ<sup>4</sup>, ἐπὶ τῶν διακοσμητικῶν πλακιδίων Φαιστοῦ<sup>5</sup>, ἐπὶ τῶν σφραγισμάτων Ἀγ. Τριάδος<sup>6</sup>, εἰς τὴν ἐπιγραφὴν τοῦ Δικταίου ἄντρου (εἰκὼν 5), ἐπὶ τοῦ τεμαχίου ποτηρίου ἐκ στεατίτου τοῦ Παλαικάστρου<sup>7</sup>, καὶ τέλος εἶναι κοινότατον γράμμα εἰς τε τὰς πινακίδας Κνωσοῦ καὶ Ἀγ. Τριάδος. Εἰς τὴν ἐπιγραφὴν τοῦ Δικταίου ἄντρου, εἰς τὴν τοῦ ποτηρίου Παλαικάστρου καὶ εἰς πινακίδα Ἀγ. Τριάδος<sup>8</sup>, ὅπως καὶ εἰς τὴν παροῦσαν ἐπιγραφὴν ἐπαναλαμβάνεται τὸ γράμμα αὐτὸ δις κατὰ συνέχειαν. Ἐπίσης δις κατὰ συνέχειαν φέρεται καὶ ὡς ιδεογραφικὸν σύμβολον ἐπὶ σφραγίδος προϊστορικῆς<sup>9</sup>.

Τὸ γράμμα 14 εὐρίσκω εἰς πινακίδα Κνωσοῦ, ἀλλὰ κατ' ἀντίθετον φοράν, εἰς τὰς ἄλλας πινακίδας Κνωσοῦ δὲν ἀναγνωρίζεται. Τοῦναντίον εἰς τὰς πινακίδας Ἀγ. Τριάδος φαίνεται συχνὰ ἔχον τὴν ἰδίαν ἐντελῶς μορφήν<sup>10</sup>. Ἐπίσης φέρεται ὡς τέταρ-

τον γράμμα εἰς τὴν ἐπὶ τοῦ πίθου τῆς Ἀγ. Τριάδος χαρακτηριστὴν ἐπιγραφὴν<sup>1</sup>. Εἰς τὴν ἐπιγραφὴν τῆς τραπεζῆς τῶν προσφορῶν τοῦ Δικταίου καὶ εἰς τὸ τεμαχίον τοῦ ποτηρίου Παλαικάστρου (ἀλλὰ κατ' ἀντίθετον εἰς τοῦτο διεύθυνσιν) εὐρίσκεται ἀμέσως μετὰ τὰ δύο Υ. Ἴσως τὸ 14 γράμμα προῆλθεν ἐκ τοῦ ιδεογραφικοῦ συμβόλου τοῦ κεκαμμένου ποδός<sup>2</sup>.

Τὸ ὑπ' ἀριθ. 15 σημειούμενον γράμμα δὲν εἶναι βέβαιον ἂν εἶναι ἓν μόνον γράμμα ἢ δύο πλησίον ἀλλήλων, ἢτοι ἓν μικρὸν βακτηριοειδὲς συχνὰ ἀπαντῶν εἰς τὰς πινακίδας καὶ ἓν ἄλλο ἀγκιστροειδές. Ἐν ληφθῆ ὡς ἓν μόνον γράμμα, ὅπερ πιθανώτερον, δὲν εὐρίσκεται εἰς τὰς πινακίδας, ἀλλὰ παρατηρεῖται εἰς ἐξάρτημα ἐκ Σίφνου<sup>3</sup>. Ἴσως εἶναι τὸ ἴδιον καὶ μὲ τὸ γράμμα τὸ ὁποῖον ὑποτίθεται ὅτι εἶναι ἐξέλιξις τοῦ ιδεογραφικοῦ συμβόλου τοῦ πετομένου πτηνοῦ, ὅπως τὸ καλοῦσιν οἱ Ἴταλοι ἀρχαιολόγοι, τοῦ εὐρισκομένου εἰς τὰ σφραγίσματα καὶ τὰς πινακίδας Ἀγ. Τριάδος<sup>4</sup>. Εἰς τὴν ἐπιγραφὴν τοῦ Δικταίου (εἰκ. 5) δὲν εἶναι ἀπίθανον τὸ τελευταῖον γράμμα νὰ εἶναι ἢ ἀρχαιοτέρα μορφή τοῦ ἡμετέρου γράμματος.

Τὸ 16<sup>ον</sup> γράμμα εὐρίσκεται ἐντελῶς τὸ αὐτὸ εἰς τὸ ἀνωτέρω μνημονευθὲν ἐξάρτημα τῆς Σίφνου, φέρον μάλιστα καὶ τὴν στιγμὴν ἐντὸς ὅπως καὶ εἰς ἐκεῖνο. Ἐν γένει δὲ παρατηρῶ ὅτι τὰ γράμματα τοῦ ἐξαρτήματος τούτου ἔχουσι πολλὰς ὁμοιότητας καὶ ἀναλογίας πρὸς τὸ μέρος τοῦτο τῆς ἡμετέρας ἐπιγραφῆς καὶ πρὸς τὴν ἐπιγραφὴν τοῦ Δικταίου καὶ δὲν εἶναι ἀπίθανον νὰ ἐκφράζωσι καὶ ὁμοίαν ἢ συγγενῆ ἔννοιαν. Εἰς τὰς πινακίδας Κνωσοῦ καὶ Ἀγίας Τριάδος δὲν εὐρίσκω μὲν ἐντελῶς ὅμοιον γράμμα ἀλλὰ παρετήρησα ἓν ἄλλο ὅμοιον ἔχον τὸ σχῆμα τοῦ λεγομένου Στῆγμα Γ καὶ τὸ ὁποῖον Ἴσως ἔχει σχέσιν πρὸς τὸ ἡμέτερον.

Τὸ 17<sup>ον</sup> καὶ 20<sup>ον</sup> ἔχουσι τὸ σχῆμα κεφαλαίου Ι μὲ δύο μικρὰς ὀριζοντίας παραλλήλους κεραίας ἄνω. Εἰς τὰς πινακίδας Ἀγ. Τριάδος εὐρήται τὸ γράμμα φέρον ἄνωθεν στιγμὴν καὶ ὑπὲρ αὐτὴν κεραίας ὀριζοντίας. Ἀλλαχοῦ φέρει τὰς δύο μικρὰς κεραίας οὐχὶ ἄνω ἀλλὰ διατεμνύσας τὴν ὀρθὴν

<sup>1</sup> Πρὸς Monum. ant. XIII σελ. 23 εἰκ. 6.

<sup>2</sup> Evans Cret. pict. πιν. I ἀριθ. 25 καὶ Furth. discov. σελ. 386 ἀρ. 13.

<sup>3</sup> Evans Cret. pict. σελ. 41 ἀριθ. 41.

<sup>4</sup> Mon. ant. XII σελ. 91. 2 16.

<sup>5</sup> Αὐτόθι σελ. 95 ἀριθ. 4.

<sup>6</sup> Αὐτόθι XIII σελ. 55. 2. 3.

<sup>7</sup> Ἰδ. εἰκ. 6.

<sup>8</sup> Ἀριθ. εὐρετ. πινακίδων 12.

<sup>9</sup> Evans Cret. pict. σελ. 30 εἰκ. 39.

<sup>10</sup> Mon. ant. XIII εἰκ. 6 εἰς τὴν τελευταίαν γραμμὴν.

<sup>1</sup> Εἶναι ἀδημοσίευτος.

<sup>2</sup> Evans Cret. pict. 34 ἀριθ. 5.

<sup>3</sup> Ἰδὲ τὸ ἐξάρτημα Evans Cret. pict. σελ. 18 εἰκ. 19.

<sup>4</sup> Mon. ant. XIII σελ. 50 ἀριθ. 15, σελ. 23. 25 εἰκ. 6. 8.

γραμμὴν ἐν σχήματι διπλοῦ σταυροῦ, καὶ οὕτως ἀναγράφεται παρ' Evans<sup>1</sup>, ὑπὸ τοιοῦτον δὲ σχῆμα εὔρηται καὶ ἐν τῷ Κυπριακῷ συλλαβάρῳ δηλοῦν τὴν συλλαβὴν πα. Εἰς τὰς πινακίδας Κνωσοῦ ἢ εἶναι ἀπλοῦς σταυρὸς ἢ κεφαλαῖον  $\bar{\tau}$  μὲ γραμμὴν ὑπεράνω. Εἰς τοὺς πηλίνους βώλους Ἀγ. Τριάδος ὑπεράνω τοῦ I ἔχει τρεῖς στιγμὰς καὶ ὑπὲρ αὐτὰς γραμμὴν ὀριζοντίαν<sup>2</sup>.

Τὸ 18<sup>ον</sup> εἶναι τὸ γνωστότατον καὶ συνηθέστατον γράμμα τὸ ἔχον τὸ σχῆμα τοῦ ἀρχαίου ἑλληνικοῦ θῆτα Θ. Εὐρίσκειται εἰς τὰς πινακίδας Κνωσοῦ καὶ Ἀγ. Τριάδος συχνότατα, ὡς καὶ εἰς τὰ σφραγίσματα Ἀγ. Τριάδος<sup>3</sup>. Τὸ ἀρχικὸν ἰдеоγραφικὸν σύμβολον, ἐξ οὗ παρήχθη θά εἶναι ἴσως τὸ δηλοῦν τὸν ὀφθαλμόν, ἢ τὸν Ἥλιον, ἢ ἀστέρα<sup>4</sup>, τὰ ὅποια εὐρίσκονται εἰς τὰς ἰдеоγραφικὰς σφραγίδας. Εἰς τοὺς ὀγκολίθους ὅμως Κνωσοῦ καὶ Φαιστοῦ δὲν εἶναι εὐχρηστον τὸ σύμβολον αὐτό. Ἐνίστε ἀντὶ τῶν διασταυρουμένων ἐντὸς τοῦ κύκλου γραμμῶν εὔρηται τρεῖς ἢ τέσσαρες στιγμαὶ (πινακίδες Κνωσοῦ καὶ Ἀγ. Τριάδος) καὶ ἄλλοτε δύο (πινακίδες Ἀγ. Τριάδος), δὲν εἶναι ὅμως ἐντελῶς βέβαιον ἂν τὸ σύμβολον μὲ τὰς στιγμὰς εἶχε τὴν αὐτὴν δύναμιν μὲ τὸ φέρον τὸν σταυρόν.

Μετὰ τὸ 18<sup>ον</sup> γράμμα ἄρχεται τὸ προχοειδὲς στόμιον τοῦ σκεύους τὸ ὅποιον εἶναι ἀποκεκρουσμένον καὶ ἴσως θά ὑπῆρχον ἐν αὐτῷ δύο ἢ τρία γράμματα· δὲν εἶναι ὅμως καὶ ἀπίθανον ἐπειδὴ ἐνταῦθα θά ἐλεπτόνετο τὸ χεῖλος νὰ μὴ ὑπῆρχον καὶ καθόλου γράμματα.

Τὸ 19<sup>ον</sup> εἶναι ἡμιεμφθαρμένον, ἀλλ' ἐκ τοῦ σφζομένου μέρους εἰκάζομεν, ὅτι ἦτο τὸ γράμμα τὸ ἔχον σχῆμα διπλοῦ πελέκεως, τὸ ὅποιον ἀπαντᾷ τόσον συχρὰ εἰς τοὺς ὀγκολίθους καὶ τοὺς πελεκητοὺς λίθους τῶν ἀνακτόρων Κνωσοῦ καὶ Φαιστοῦ<sup>5</sup> καὶ εἶναι ἰдеоγραφικὸν σύμβολον μεταβιβάσθην καὶ εἰς τὸ γραμμικὸν σύστημα<sup>6</sup>. Εὔρηται καὶ εἰς τὸ Κυπριακὸν συλλαβάρῳ (ἄνευ τοῦ στελλεοῦ) δη-

λοῦν τὴν συλλαβὴν λε, ὅποιον δηλ. τὸ βλέπομεν καὶ εἰς πηλίνον ἀγγεῖον ἐκ τῶν περιχώρων Γουλᾶ δημοσιευθὲν ὑπὸ τοῦ κ. Evans<sup>1</sup>. Φαίνεται ὅμως ὅτι ὀλίγον χρόνον διετήρησε τὴν ἀρχικὴν του μορφὴν εἰς τὸν γραμμικὸν ἀλφάβητον, διότι δὲν ἀναφαίνεται πλέον εἰς τὰς πινακίδας τοῦ γραμμικοῦ συστήματος, ἀλλ' ἠλλοιώθη ἢ ἀντικατεστάθη ὑπὸ ἄλλου ἰσοδυναμοῦ γράμματος, ἐν ᾧ, ὡς εἶπομεν, διετηρήθη ἐν τῷ Κυπριακῷ. Εἰς τὰς ἰдеоγραφικὰς ὅμως πινακίδας τὰς εὔρεθείσας εἰς τὸ βόρειον ἄκρον τοῦ διαδρόμου τῶν ἀνακτόρων Κνωσοῦ τὸ σύμβολον τοῦ διπλοῦ πελέκεως ἀπαντᾷ ἀκόμη<sup>2</sup>.

Τὸ 21<sup>ον</sup> εἶναι βεβλαμμένον φαίνεται δὲ ὡς κύκλος ἀκανόνιστος μὲ δύο μικρὰς κεραίας ἐξωθεν. Τὸ σύμβολον δὲν εὐρίσκω εἰς τὰς πινακίδας ἐντελῶς ὅμοιον. Γράμματα ὅμως κυκλικὰ ἀπλᾶ ἢ μὲ στιγμὰς καὶ μικρὰς κεραίας ἐντὸς φαίνονται ἀλλαχοῦ<sup>3</sup>, ἀμφιβάλλω ὅμως, ἂν ἔχωμεν τὸ ἴδιον γράμμα.

Τὸ 22<sup>ον</sup> ἀποτελεῖται, ἐφ' ὅσον ἐπιτρέπει ἡ φθορὰ τοῦ σκεύους νὰ διακρίνωμεν, ἐκ σταυροῦ καὶ δύο κεραίων λοξῶν ἄνωθεν μὴ θιγουσῶν τὸν σταυρόν. Ἐντελῶς ὅμοιον σύμβολον δὲν εἶδον ἀλλαχοῦ, ἴσως ὅμως δὲν εἶναι διάφορον τοῦ συμβόλου τοῦ ἔχοντος τὸ σχῆμα περίπου τοῦ ἑλληνικοῦ Ψ.

Κατόπιν ἤρχοντο ἐν ἡ δύο γράμματα πιθανῶς, διότι τὸ σκεῦος ἔχει φθορὰν κατὰ τὸ μέρος τοῦτο.

Μεταξὺ τῶν γραμμάτων 10 καὶ 11 (καὶ ἴσως καὶ μεταξὺ τοῦ 21 καὶ 22) φαίνεται ὡσεὶ στινμὴ οὐχὶ κατὰ τύχην ἀλλ' ἐπίτηδες πεποιημένη, καὶ ἴσως εἶναι σημεῖον στίξεως. Τοιαύτη στίξις ἔχει ἤδη παρατηρηθῆ καὶ εἰς ἄλλας ἐπιγραφὰς τοῦ Μινωικοῦ ἀλφάβητου. Οὕτω λ. χ. εἰς τὴν ἐπιγραφὴν τοῦ Δικταίου (εἰκ. 5) εὔρηται στιγμὴ μεταξὺ τοῦ δευτέρου καὶ τρίτου γράμματος καὶ ἄλλη κατὰ τὸ τέλος. Ὁ κ. Evans ὁμιλῶν περὶ τούτου θεωρεῖ στίξιν πρὸς χωρισμὸν λέξεων<sup>4</sup>. Εἰς τὴν μοναδικὴν πινακίδα τοῦ ἀνακτόρου Φαιστοῦ ἀντὶ μιᾶς φαίνονται δύο στιγμαὶ καθέτως τοποθετημέναι, αἱ ὅποια

<sup>1</sup> Evans Cret. pict. σελ. 80 ἀριθ. 4.

<sup>2</sup> Mon. ant. XIII σελ. 27-28 εἰκ. 12-15.

<sup>3</sup> Δείγματα ἰδὲ Evans B.S.A. 1899-1900 πίναξ 2. Mon. ant. XIII σελ. 27, 28, 47, 2.

<sup>4</sup> Evans Cret. pict. 34, 2, 43.

<sup>5</sup> Evans Pal. of Knossos in B. S. A. 1888-1900 σελ. 33 εἰκ. 6. Mon. ant. XII 89 ἀρ. 11 σελ. 91 ἀριθ. 5 καὶ Cret. pict. σελ. 13 εἰκ. 9.

<sup>6</sup> Evans Cret. pict. σελ. 35 ἀριθ. 10, σελ. 80 πίν. I ἀριθ. 22

<sup>1</sup> Αὐτόθι σελ. 10 εἰκ. 5.

<sup>2</sup> Evans Pal. of Knossos in B. S. A. VI σελ. 59 κέξ.

<sup>3</sup> Π. γ. Evans Further discov. σελ. 348, 349, 484, 386- Mon. ant. XII σελ. 95. XIII σελ. 23, 26, 27.

<sup>4</sup> Evans Furth. disc. σελ. 361. Pal. of Knossos B. S. A. 1902 σελ. 107.



ἐπαναλαμβάνονται δεκάκις εἰς τὴν αὐτὴν πινακίδα <sup>1</sup>.

Εἶπον προηγουμένως ὅτι τὴν ἐπιγραφὴν θεωρῶ ὡς ἱεροῦ περιεχομένου καὶ τὸ σκεῦος προσωρισμένον πρὸς ἱερόν τινα σκοπόν. Εἰς τὴν ιδέαν ταύτην ἤχθη ὡς ἑξῆς.

Ἐν πρώτοις τὸ σκεῦος μὴ ὄν κατάλληλον δι' οικιακὴν τινα χρῆσιν ἀνήκει πιθανῶς εἰς τὴν τάξιν τῶν μικρῶν λιθίνων σκευῶν, τὰ ὁποῖα ἐχρησίμευον διὰ θρησκευτικούς ἢ νεκρικούς σκοπούς, οἷοι οἱ κέρνοι, αἱ τράπεζαι τῶν προσφορῶν καὶ τὰ ὅμοια περὶ ὧν διέλαβον ἀλλαγῶν <sup>2</sup> καὶ εὐρίσκονται συνήθως εἰς ἱερά ἢ τάφους. Ἐπειτα, ὅτε παρέβαλλον τὰ γράμματα τῆς ἡμετέρας ἐπιγραφῆς πρὸς ἄλλας Κρητικὰς ἐπιγραφὰς καὶ δὴ τὴν τοῦ Δικταίου, παρετήρησα μὲ ἐκπληξίν μου ὅτι πάντα τὰ σωζόμενα γράμματα τῆς ἐπιγραφῆς τῆς Δικταίας ἱερᾶς τραπέζης τῶν προσφορῶν εὐρίσκονται καὶ ἐν τῇ ἡμετέρᾳ ἐπιγραφῇ καὶ δὴ κατὰ τὴν αὐτὴν ἀκολουθίαν ἣτοι ἔχομεν ἐν ἀμφοτέραις ταῖς ἐπιγραφαῖς τὰς αὐ-



Εἰκὼν 5.

τὰς λέξεις. Ὅτι δὲ ἡ ἐπιγραφὴ τοῦ Δικταίου εἶναι ἱεροῦ περιεχομένου εἶναι σχεδὸν βέβαιον καὶ ἔνεκα τοῦ χώρου, ἐν ᾧ εὐρέθη (τὸ Δικταῖον ἄντρον) μετ' ἄλλων πολλῶν ἀναθημάτων ἀνευρεθέντων καὶ πρὸ τῆς ἀνασκαφῆς τοῦ κ. Hogarth καὶ κατ' αὐτὴν <sup>3</sup>, καὶ διότι εὐρηται λελαξευμένη μετὰ ἐπιμελείας ἐπὶ σκεύους ἀναμφισβητήτως ἱεροῦ, ἣτοι ἐπὶ τῆς τραπέζης τῶν προσφορῶν <sup>4</sup>, ὡς τοιαύτην δὲ τυπικοῦ θρησκευτικοῦ περιεχομένου ἐθεώρησε τὴν ἐπιγραφὴν καὶ ὁ κ. Evans. Πρὸς μεγαλυτέραν σαφήνειαν τῶν κατωτέρω καὶ πρόχειρον παραβολὴν ἀπεικονίζω τὴν ἐπιγραφὴν τοῦ Δικταίου ἐν τῇ εἰκόνι 5.

<sup>1</sup> Mon. ant. XIII σελ. 26 εἰκ. 11.

<sup>2</sup> B. S. An. XII (1905-1906) σελ. 9 23 καὶ Bosanquet B. S. A. III σελ. 57 πίν. IV.

<sup>3</sup> Hogarth The Dictean cave in B. S. A. VI (1899 1900) σελ. 94-116.

<sup>4</sup> Ἴδε τὸ σκεῦος παρ' Evans Furth. discov. σελ. 352-354 εἰκ. 25α, 25β, 25γ.

Τὸ πρῶτον ἀκέραιον γράμμα τῆς ἐπιγραφῆς τοῦ Δικταίου ἀντιστοιχεῖ πρὸς τὸ 10<sup>ον</sup> τῆς ἡμετέρας ἐπιγραφῆς μὲ μόνην τὴν παραλλαγὴν, ὅτι ἐν τῇ Δικταίᾳ περιβάλλεται ὑπὸ περιγράμματος θολωτοῦ. Τὸ δεύτερον τῆς Δικταίας εἶναι τὸ αὐτὸ μὲ τὸ 11 τῆς ἡμετέρας, ἀλλ' εἶναι ἀκόμη ἰδιογραφικώτερον ἐν ἐκείνῃ· τὸ τρίτον καὶ τέταρτον τῆς Δικταίας εἶναι ἐντελῶς τὰ ἴδια πρὸς τὸ 12 καὶ 13 τῆς ἡμετέρας, τὸ πέμπτον συμπληρουμένου τοῦ ἐφθαρμένου μέρους εἶναι τὸ αὐτὸ πρὸς τὸ 14 καὶ τέλος τὸ ἕκτον τῆς Δικταίας τὸ ὁποῖον ὁ κ. Evans θεωρεῖ ὡς δύο γράμματα συμπεπλεγμένα ἔχει μεγάλην ὁμοιότητα πρὸς τὸ 15 καὶ 16 τῆς ἡμετέρας ἐπιγραφῆς.

Πρὸς ἐπίρρωσιν τῆς ταυτότητος ταύτης τῶν δύο ἐπιγραφῶν καὶ τοῦ ἱεροῦ ἢ τυπικοῦ περιεχομένου αὐτῶν ἔρχεται τέλος μικρὸν τι ἐπιγραφικὸν χάρα-



Εἰκὼν 6.

γμα ἐκ τεσσάρων γραμμάτων ἐπὶ τεμαχίου ποτηρίου ἐκ στεατίτου εὐρεθέντος κατὰ τὰς ἀνασκαφὰς Παλαικᾶστρου ὑπὸ τῆς Ἀγγλικῆς Σχολῆς τῶν Ἀθηνῶν. Ἡ διευθύνουσα Ἐπιτροπὴ τῆς Σχολῆς λίαν εὐμενῶς μοι ἐπέτρεψε νὰ τὰ δημοσιεύσω ἐνταῦθα (εἰκ. 6) πρῶτος. Ἐκ τῶν τεσσάρων γραμμάτων τῆς ἐπιγραφῆς ταύτης τὰ τρία τελευταῖα εἶναι ἐντελῶς τὰ ἴδια πρὸς τὸ 12, 13, 14 τῆς ἡμετέρας ἐπιγραφῆς καὶ τὰ ἀντίστοιχα τῆς Δικταίας. Μόνον τὸ πρῶτον παραλλάσσει ἔχον σχῆμα περίπου τριαισοειδὲς ἢ κεφαλαίου ἐλληνικοῦ Ψ ἀντὶ νὰ ἔχη τὸ σχῆμα C τῶν δύο ἄλλων ἐπιγραφῶν, ἀλλὰ ἴσως ἡ φωνητικὴ διαφορὰ τῶν δι' αὐτῶν δηλουμένων συλλαβῶν ἦτο μικρὰ καὶ ἠδύνατο εἰς τὴν λέξιν ἢ διαφορὰ αὕτη νὰ μὴ ἔχη σημασίαν.

Ἐκ τῶν δύο τούτων παραβολῶν καὶ ἐν μέρει καὶ ἐκ τῆς παραβολῆς πρὸς τὴν ἐπιγραφὴν τοῦ ἐξ-

αρτήματος τῆς Σίφνου, τὴν ὁποῖαν ἀνεφέραμεν προηγουμένως, καθίσταται κατὰ τὴν γνώμην μου πιθανώτατον, ὅτι ἡ ἐπιγραφή τοῦ μικροῦ σκεύους Ἀρχανῶν εἶναι ἱεροῦ περιεχομένου, καὶ ὅτι ἴσως θὰ εἶναι εὐχὴ τις πρὸς τὸν θεὸν ἢ ἀνάθημα πρὸς αὐτόν, καὶ ὅτι αἱ τυπικαὶ αὐταὶ λέξεις ἐπανελαμβάνοντο συχνὰ καὶ ἐγράφοντο ἐπὶ τῶν ἱερῶν σκευῶν καὶ τῶν ἄλλων πρὸς τοὺς θεοὺς ἀναθημάτων· δὲν θεωρῶ μάλιστα ἀπίθανον τὸ ὄνομα τοῦ θεοῦ νὰ ἐνυπάρχη εἰς τὰ τρία ἢ τέσσαρα γράμματα, τὰ ὁποῖα ὁμοιομόρφως κατὰ τὴν αὐτὴν τάξιν εὐρίσκονται καὶ εἰς τὰς τρεῖς ἐπιγραφάς. Ἐν τοιαύτῃ περιπτώσει τὸ ὄνομα τοῦ θεοῦ θὰ εἶχε τρεῖς ἢ τέσσαρας συλλαβάς, ὧν δύο ἐν τῷ μέσῳ ὁμοιόμορφοι, ἀφ' οὗ εἰς πάσας τὰς ἐπιγραφάς γράφονται διὰ τοῦ γράμματος Υ'.

Ἵπολείπεται νὰ ὁμιλήσω περὶ τῆς ἐποχῆς τῆς ἐπιγραφῆς καὶ τοῦ σκεύους. Κριτήριον χρονολογικὸν πρέπει νὰ λάβωμεν αὐτὴν ταύτην τὴν ἐπιγραφὴν, ἥτοι τὸ σχῆμα τῶν γραμμάτων. Ἐν πρώτοις εἶναι φανερόν ὅτι ἀνήκει εἰς ἐποχὴν, καθ' ἣν εἶχεν ἤδη ἐπικρατήσει τελείως τὸ γραμμικὸν σύστημα ἀντὶ τοῦ ἀρχαιότερου εἰκονογραφικοῦ ἢ ἰδεογραφικοῦ. Πότε ἀκριβῶς ἐγένετο ἡ ἐφεύρεσις ἢ μᾶλλον ἡ τακτικὴ χρῆσις τῶν γραμμικῶν συμβόλων τῆς γραφῆς ἀντὶ τῶν ἰδεογραφικῶν δὲν γνωρίζομεν μὲν ἀκριβῶς, ἀλλὰ πάντως εἶναι πιθανώτατον ἐκ τῶν μέχρι τοῦδε γνώσεών μας ἐπὶ τοῦ ἀντικειμένου αὐτοῦ ὅτι ἡ μεταβολὴ αὕτη τοῦ σχήματος τοῦ γραφικοῦ δὲν ἐγένετο προγενέστερον τοῦ τελευταίου μέρους τῆς Μεσομινωϊκῆς ἐποχῆς (Middle minoan III). Διότι καθ' ὅλην τὴν Μεσομινωϊκὴν ἐποχὴν, ὅπως ἐξάγεται ἐκ τῶν σφραγίδων τῆς ἐποχῆς ταύτης<sup>1</sup> ἐξηκολούθει ἡ χρῆσις τῶν ἰδεογραφικῶν συμβόλων, ἀραιὰ δὲ μόνον ἀρχίζουν νὰ ἀναφαίνωνται ἐν αὐταῖς τὰ γραμμικὰ σύμβολα, παραχθέντα βεβαίως δι' ἐξελίξεως ἐκ τῶν ἀρχαιότερων ἱερογλυφικῶν. Ὡστε ἡ χρῆσις γραμμικοῦ συστήματος αὐτοτελοῦς καὶ πλήρους μόνον κατὰ τὸ τέλος τῆς Μεσομινωϊκῆς ἐποχῆς δύναται νὰ τεθῆ, καὶ ἔχομεν ἤδη ἐκ Κνωσοῦ δύο πινακίδας γραμμικοῦ συστήματος εὐρεθείσας εἰς τὸν θησαυρὸν τοῦ ἱεροῦ τοῦ ἀνακτόρου μετὰ τῶν ἐκ πορσελάνης περιφῆμων ἐι-

<sup>1</sup> Περὶ τῶν ἐποχῶν τῆς ἐν Κρήτῃ σφραγιστικῆς ἰδὲ Ἀρχ. Ἐφημ. 1907 σελ. 141-186.

δώλων, τὰ ὁποῖα τίθενται κατὰ τὸ τελευταῖον τμήμα τῆς Μεσομινωϊκῆς ἐποχῆς<sup>1</sup>. Τὸ γραμμικὸν σύστημα ἐπεκράτησε τελείως κατὰ τὴν Ὑστερομινωϊκὴν ἐποχὴν καὶ ἐγένετο τόσον κοινόν, ὥστε ἡ χρῆσις ἰδεογραφικῆς γραφῆς κατὰ τὴν ἐποχὴν ταύτην θεωρεῖται μᾶλλον ὡς ἐξαιρέσις, ὅπου εὐρίσκειται, ἐξηγουμένη δι' ἰδιαιτέρων τοπικῶν λόγων<sup>2</sup>. Κατ' ἀκολουθίαν ἡ ἡμετέρα ἐπιγραφή δὲν δύναται νὰ εἶναι ἀρχαιότερα τοῦ τελευταίου σταδίου τῆς Μεσομινωϊκῆς ἐποχῆς. Ἐξ ἄλλου εἶναι ἐξηκριβωμένον, ὅτι τὸ γραμμικὸν σύστημα διήρκεσεν αἰῶνας πολλοὺς καὶ ὅτι τὰ στοιχεῖα αὐτοῦ, τὰ ὁποῖα κατ' ἀρχὰς ὡς παραχθέντα ἐκ τῶν ἰδεογραφικῶν ἦσαν πολὺ συγγενῆ πρὸς αὐτά, ὑπέστησαν σὺν τῷ χρόνῳ μακρὰν ἐξέλιξιν, ἐξ οὗ παρήχθησαν πολλαὶ παραλλαγαὶ κατὰ τὸ σχῆμα καὶ τὸν ῥυθμὸν τῶν γραμμάτων, ἐντεῦθεν δὲ ὁ κ. Evans ἐχώρισε τὸ γραμμικὸν σύστημα εἰς δύο τάξεις τὴν Α' καὶ τὴν Β', ἥτοι τὴν ἀρχαιότεραν καὶ τὴν νεωτέραν. Εἰς τὴν πρώτην τάξιν τοῦ γραμμικοῦ συστήματος ἀνήκουσιν αἱ πινακίδες Φαιστοῦ, Ἀγ. Τριάδος, ἢ τοῦ Παλαικάστρου, αἱ δύο τοῦ ἱεροῦ θησαυροῦ Κνωσοῦ καὶ τὰ ἐπὶ τῶν ὀγκολίθων τῶν δύο ἀνακτόρων γράμματα καὶ ἄλλαι τινὲς μικρότεραι χαρακταὶ ἐπιγραφαὶ ἐπὶ ἀγγείων καὶ πύθων. Εἰς τὴν Β' τάξιν ἀνήκουσι τὸ μέγα πλῆθος τῶν πινακίδων Κνωσοῦ.

Τὰ γράμματα τῆς ἡμετέρας ἐπιγραφῆς καταφανέστατα ὁμοιάζουσι πολὺ περισσότερον πρὸς τὰ τῆς Α' ἢ τῆς Β' τάξεως. Ὁμιλοῦντες προηγουμένως περὶ ἑνὸς ἐκάστου ἐξ αὐτῶν καὶ παραβάλλοντες πρὸς ἄλλα ἐλάβομεν συχνὰ εὐκαιρίαν νὰ τὰ σχετίσωμεν πρὸς ὅμοια γράμματα τῆς Α' τάξεως, ἐν τισὶ μάλιστα εἶναι καταφανῆ καὶ ἡ ἰδεογραφικὴ τῶν ἀρχῆ, πολὺ δὲ ὀλιγώτεροι εἶναι αἱ ὁμοιότητες πρὸς τὰ τῆς Β'. Ὡστε ἡ ἐπιγραφή τοῦ ἀγγείου Ἀρχανῶν ἀνήκει ἀναμφισβητήτως εἰς τὴν Α' τάξιν τοῦ γραμμικοῦ συστήματος, ἥτοι τὴν ἀρχαιότεραν. Πάλιν ὅμως ἡ ἡμετέρα ἐπιγραφή δὲν εἶναι ἐκ τῶν ἀρχαιότατων τῆς τάξεώς της, διότι ἡ διὰ τῆς ἐξελίξεως ἀνάπτυξις τοῦ σχήματος τῶν γραμμάτων της ἔχει προχωρήσει ἀρκετὰ καὶ ἔχει ἀπομακρυνθῆ

<sup>1</sup> B. S. A. 1903 σελ. 52 εἰκ. 27.

<sup>2</sup> Ὁ κ. Evans ἐρμηνεύει οὕτως τὴν εὐρεσιν εἰς ἓν μόνον μέρος καὶ δὴ ἐκ τῶν νεωτέρων τοῦ ἀνακτόρου Κνωσοῦ συστήματος ἰδεογραφικῶν πινακίδων εἰς B. S. A. VI σελ. 59 καὶ ἐξῆς.

ικανῶς τοῦ ἱερογλυφικοῦ εἶδους, καὶ δὴ πολλῶ μᾶλλον τῆς ἐπιγραφῆς τοῦ Δικταίου, ἣς τὰ γράμματα εἶναι ἀρχαιώτερα καὶ ἰδιογραφικώτερα τῶν τοῦ ἡμετέρου σκεύους. Διὰ τοῦτο ἀνήκει μὲν ἡ παρούσα ἐπιγραφή εἰς τὴν Α' τάξιν τοῦ γραμμικοῦ συστήματος, ἀλλ' οὐχὶ καὶ εἰς τὴν ἀρχαιότεραν περίοδον τῆς τάξεως ταύτης. Τὰ γράμματα εἶναι ἤδη τελείως ἐσχηματισμένα γραμμικά, ἔχουσι σταθερὸν τὸ σχῆμα καὶ κανονικὴν τὴν μορφήν, δύνανται μάλιστα νὰ ὀνομασθῶσι καλλιγράφα, πρᾶγμα τὸ ὁποῖον δὲν θὰ παρετηρεῖτο οὔτε κατὰ τὴν πρώτην μόρφωσιν καὶ ἐμφάνισιν τῶν γραμμάτων, οὔτε πάλιν κατὰ τὸν χρόνον τοῦ τελευταίου σταδίου, ὅτε, ὅπως βλέπομεν ἐκ τῶν πινακίδων Κνωσοῦ, ἔχουσι λάβει ταχυγραφικὴν τινὰ καὶ ἐπισεσυρμένην (cursive) μορφήν. Ἄν ἄρα θέσωμεν τὴν ἡμετέραν ἐπιγραφήν κατὰ τὸ μεταίχμιον τῶν δύο ἐποχῶν ἦτοί τῆς Μεσομινωϊκῆς καὶ Ὑστερομινωϊκῆς, ἴσως δὲν ἀπομακρυνόμεθα πολὺ τῆς ἀληθείας. Παραδεχόμενοι νῦν τὸν 18 π. Χ. αἰῶνα ὡς ἀντιστοιχοῦντα πρὸς τὴν ἐποχὴν ταύτην ἔχομεν κάποιαν χρονολογικὴν ὑπόθεσιν πιθανῶς οὐχὶ ἀβάσιμον. Ὁ κ. Evans ἔθετεν ἡδὴ τὴν ἐπιγραφήν τοῦ Δικταίου, ἣτις εἶναι, ὡς εἴπομεν, ἀρχαιοπινεστέρα, κατὰ τὸν 20 αἰῶνα<sup>1</sup>.

Εἰς τὸ ἀνωτέρω χρονολογικὸν συμπέρασμα κατέληξα ἐκ τῆς παρατηρήσεως μόνου τοῦ σχήματος τῶν γραμμάτων τῆς ἡμετέρας ἐπιγραφῆς καὶ παραβολῆς αὐτῶν πρὸς ἄλλα κείμενα τῆς γραφῆς ταύτης, ὧν ὁ χρονολογικὸς προσδιορισμὸς εἶναι ἀσφαλέστερος ἐκ τοῦ τόπου καὶ τῶν στρωμάτων, ἐν οἷς ἕκαστον κείμενον εὑρέθη καὶ ἐκ τῶν συνευρεθέντων μετὰ τῶν ἐπιγραφῶν ἄλλων ἀντικειμένων

<sup>1</sup> Evans Furth. discover. σελ. 361.

ἐχόντων μᾶλλον εὐπροσδιόριστον χρονολογικὸν χαρακτῆρα. Τελευταῖον ὁμῶς, ἀφ' οὗ εἶχον γράψει τὰ ἀνωτέρω, μετέβην εἰς Ἀρχάνες καὶ παραλαβὼν τὸν εὐρέτην χωρικὸν ἐξήτασα τὸν τόπον, ἐν ᾧ εὑρέθη τὸ ἐνεπιγραφον σκεῦος. Ἡ θέσις Τροῦλλος κεῖται ἀμέσως εἰς τὸ ἀνατολικὸν ἄκρον τῆς κωμοπόλεως ἀριστερὰ τῷ μεταβαίνοντι ἀπὸ Ἀρχάνες εἰς τὸν δῆμον Ἀγ. Παρασκιῶν. Εἶναι λοφοσειρὰ ὑπερκειμένη τῶν Ἀρχανῶν, ὁ δὲ ἀγρὸς τῶν ἀδελφῶν Λυριτζάκι, ὅπου εὑρέθη τὸ σκεῦος τυχαίως, καὶ οἱ παρακείμενοι ἄλλοι ἀγροὶ εἶνε κατεσπαρμένοι μὲ πλῆθος τεμαχίων πηλίνων ἀγγείων μινωϊκῆς ἐποχῆς. Τοῦτο δεικνύει ὅτι προϊστορικὸς συνοικισμὸς ὑφίστατο ἐνταῦθα ἐπὶ πολὺν χρόνον. Συλλέξας ἀρκετὰ τῶν θραυσμάτων αὐτῶν καὶ καθάρισας αὐτὰ κατόπιν ἐν τῷ Μουσείῳ παρετήρησα ὅτι τὰ πλεῖστα μὲν τούτων εἶναι Μεσομινωϊκά, ὑπῆρχον δὲ καὶ δύο τρία Ὑστερομινωϊκά. Τελείως ἄρα συμφωνεῖ καὶ ἡ ἐπιτόπιος παρατήρησις πρὸς τὸν ἀνεξαρτήτως γενόμενον χρονολογικὸν ὄρισμὸν τοῦ ἐνεπιγράφου μικροῦ μνημείου.

Ἡ εὑρεσις τοῦ σκεύους αὐτοῦ ἔδωκεν ἀφορμὴν εἰς τὴν ἀνακάλυψιν τοῦ νέου αὐτοῦ Μινωϊκοῦ συνοικισμοῦ εἰς Ἀρχάνες, ἐπειδὴ δὲ ἡ κωμόπολις ἐπεκτείνεται πρὸς τὸ μέρος τοῦτο καὶ νέαι οἰκοδομαὶ προετοιμάζονται κατὰ τὴν θέσιν ταύτην, παρίσταται ἐπείγουσα ἀνάγκη πρὸς τῆς τελείας καταστροφῆς νὰ ἐξερευνηθῆ διὰ δοκιμαστικῆς σκαφῆς ὁ χώρος ὑπὸ τῆς Κρητικῆς ἀρχαιολογικῆς ὑπηρεσίας.

-Ἐν Ἡρακλείῳ Κρήτης μηνὶ Φεβρουαρίῳ 1909.

Σ. Α. ΞΑΝΘΟΥΔΙΔΗΣ

Ἐξεδόθη τῇ 10 Αὐγούστου 1909.



# ΑΤΤΙΚΗ ΤΑΜΙΑΚΗ ΕΠΙΓΡΑΦΗ

(Παρένθετος πίναξ 1)

Τὸ ἐκδιδόμενον ἐνθάδε ἀπόσπασμα ταμιακῆς ἐπιγραφῆς, εὔρεθὲν παρὰ τινι ἀρχαιοκαπήλῳ καὶ μετενεχθὲν κατὰ μῆνα Φεβρουάριον 1909 εἰς τὸ Ἐπιγραφικὸν Μουσεῖον, ἔνθα καὶ νῦν ἀπόκειται ὑπ' ἀρ. 426, ἐκαθάρισα καὶ ἐξήτασα ἐκεῖ τῇ εὐμενεῖ ἀδείᾳ τοῦ ἐφόρου κ. Β. Λεονάρδου. Εἶνε δὲ ἡ πλάξ ἐκ κυανοπρασίνου μαρμάρου, τεθραυμένη εἰς δύο τεμάχια, ὕψ. 0,69, πλ. 0,33, πάχ. 0,06. Ὁ λίθος εἶνε μὲν σχεδὸν περικεκομμένος, ἀλλὰ δὲν ἐλλείπει πολὺ ἐκ τῆς ἀριστερᾶς πλευρᾶς, διότι σφίζο-

μένης τῆς ἄνω ἀριστερᾶς γωνίας ἐξάγεται ὅτι μόνον δύο ἐ. μ. ἐκ τῆς ἀριστερᾶς πλευρᾶς ἐλλείπουσιν. Τὰ γράμματα εἶνε διατεταγμένα στοιχηδόν, ἀλλὰ μετὰ τινων παραβάσεων τῆς κανονικῆς διατάξεως ἐν τῇ εἰσαγωγῇ. Ὑψος τῶν γραμμάτων: ἐν τοῖς πέντε πρώτοις στίχοις τῆς εἰσαγωγῆς 0,007: ἐν τοῖς ἐπομένοις στίχοις 0,006: ἐν τῇ στήλῃ 0,004: ἀπόστασις στίχων: ἐν τῷ πρώτῳ μέρει τῆς εἰσαγωγῆς 0,007: ἐν τῷ δευτέρῳ 0,005: ἐν τῇ στήλῃ 0,003.

[Τάδε παρέδοσαν ταμίαι τῆς θεοῦ οἱ ἐπὶ Λυκίσκου ἄρχοντος . . . . . ]  
 [ . . . . . ]  
 \φι . . . ο[υ]ς . . . . . ς . . . . . ο . . . . . ]  
 ἦτου Πειραι: οἷς ἐγράμματα[εν . . . . . ] παρ[αλαβόντ]ε. παρὰ ταμ[ιῶν τῶν τῆς θεοῦ τῶ]  
 [ν] ἐπ' Εὐθύβουλου ἄρχοντος Χαίρε[στράτου? τοῦ Φιλημο?]νίδου Λαμπτρέ[:] Νικολ(ά)ου τοῦ Νικοτ[έλους . . . . . ]  
 [ . . ] τοῦ Σωστράτου Προσπαλ: Πολυ[αίνου? τοῦ Εὐκρ?]άτους Θρια: Φαιδρίου τοῦ Ρόδ[ω]νος Φ[λυέ: . . . . . τοῦ Ε]  
 [ύθ]ρίνου Δεκε[λ]ει: Δεξιιάδου τοῦ Δ[εξιιάδου Φαλ]ηρέ: Θεοφίλου τοῦ Μενί[σκ]υ Ἀτηνέ [:] οἷς ἐγράμματα[εν]  
 ταμίαις τοῖς ἐπὶ Πυθοδ[ό]του ἄρχοντος Νικάνδρω[ι . . . ἰ]κου Λαμ[πτρε: . . . . . Γ]  
 [α]ργητ: Χαίρει Χαίρειου Σουσι: Ἰερωνύμωι . . . . . ] ἐκ Κερ: Εὐμηλίδηι Ἀρκέωνος Ἀχαρ[νε: Καλλιστράτωι Δ]  
 [εξ?]ιθέου Μελιτ: Δεξιικράτηι Δικκιο[γένου]ς Ἐλευσι[ν] Φιλίνωι Πυργίων ς Μ[αραθ: οἷ]ς ἐγράμματα[εν . . . Θρι?]  
 [ά]ς:ος Λ Χ Λ Ι Ν  
 ἐπὶ Ἀρχίου ἄρχοντος] στέφανος, ὧι ὁ δῆμος ὁ ἐν Σάμωι τ  
 ὄν δῆμον τὸν Ἀθηναίωι ἐστεφάνωσεν, σταθμὸν ΡΔΔΠΗ

Τάδε[ε προσ]παρ[έδ]ο[σαν ἐπὶ . . . . . ἄρχοντος ταμ]  
 ία[ι τῶν τῆς θε]οῦ [τ]αμ[ίαις κ.τ.λ.

Ἐν τ[ῶ]ι Ἐκατονπέδωι τὸ ἄγαλμα παρελάβομεν ἐντελὲς κα  
 ἰ τ[ῆ]ν ἀσπίδα κατὰ τὴν στήλην τὴν χαλκῆν.  
 Δήμου ἀργυρίου τοῦ εἰς τὰ στρατιωτικὰ ἐξαίρεθέντ  
 ος] παρὰ ταμίου στρατιωτικῶν παρελάβομεν Νικηροάτ  
 ου] Κυδαντίδου σταθμῶι πρῶτος ρυμός, ἔνα τὸ: Α: πρῶτ  
 ος] φθοῖς: ΧΗΗΗΗ: δεύτερος: ΧΗΗΗΗ: τρίτος: ΧΗΠΔ  
 ΔΔ]ΔΠΗΗΗΗΗ: τέταρτος: ΧΗΗΗ: πέμπτος: ΧΗΗΗΗΗΗ  
 δ]εύτερος ρυμός, ἔνα τὸ: Β: πρῶτος φθοῖς: ΧΗΠΔΔΔΔΠΗ  
 δε]ύτερος: ΧΗΠΔΔΔΔΠΗΗΗ: τρίτος: ΧΗΗΠΗΗΗ: τέταρτ  
 ος]: ΧΗΠΔΔΔΔΠΗΗΗ: πέμπτος: ΧΗΗΗΗΗΗ: τρίτος ρυμός,

ἴ]να τὸ : Γ : πρῶτος φθοῖς : ΧΗϞΔΔΔΔΠΗΤ : δεύτερος : ΧΗ  
 Η]ΙΙΙ : τρίτος : ΧΗΗ : τέταρτος : ΧΗϞΔΔΔΔΠΗΤΗΙΙΙ : πέ  
 μ]πτος : ΧΗΗΗ : τέταρτος ρυμός. ἴ]να τὸ [ : Δ : πρῶτ[ος φθ  
 οῖς : ΧΗΗΠΗΤΗΙΙΙ : δεύτερος : ΧΗΗ[Τ : ] τρ[ίτ]ος : [ΧΗΗΗΤ  
 τέτ]αρτος : ΧΗΗΗΗΙΙΙ : πέμ[πτ]ος : ΧΗΗΗΗΙΙΙ : πέμ[πτος ρ  
 υμός], ἴνα τὸ : Ε : πρῶτ[ος] φθοῖς : ΧΗϞΔΔΔΔΠΗΙΙΙ : δ[εύτε  
 ρος] : ΧΗΗΗΙΙΙ : [τ]ρίτος : ΧΗϞΔΔΔΔΠΗΤΗΤ : τέταρτο[ς : ΧΗ  
 ΗΗΗ]ΙΙ : [π]έμπτος : ΧΗΗΗΤ : ἕκτος ρυμός, ἴνα τὸ : Ι [ : πρῶ  
 τός] φθοῖς : ΧΗΗΠΗ : δεύ[τ]ερο[ς] : ΧΗΗΗ : τρίτος : Χ[ΗΗΗΗΤ  
 τ]έταρτος : ΧΗΗΗ : πέμπτος : ΧΗΗΠΗΤΗΙΙΙ : ἑβδομ[ος ρυμ  
 ός], ἴνα τὸ Η : πρῶτος φθοῖς : ΧΗϞΔΔΔΔΠΗΤ : δεύ[τερος] :  
 Χ]ΗΗΗΗΗΙΙΙ : τρίτος : ΧΗϞΔΔΔΔΠΗΤ : τέταρτος [ : ΧΗϞΔΔ  
 Δ]ΔΗ : πέμπτος : ΧΗΗ : ὄγδοος ρυμός (ρυμός), ἴνα τ[ὸ : Θ : πρ  
 ῶ]τος φθοῖς : ΧΗΗΠΗΤΗΙΙΙ : δεύτερος : ΧΗϞΔΔΔ[ΔΠΗΤΗΤ  
 τ]ρίτος : ΧΗϞΔΔΔΔΠΗΤΗΤ : τέταρτος : ΧΗΗΗΤ : π[έμ]πτος  
 Χ]ΗΗΗΗΤ : ἑνατος ρυμός, ἴνα τὸ : Ι : πρῶτος φθοῖς : ΧΗϞΔ  
 Δ]ΔΗΤΗΗΗΙΙΙ : δεύτερος : ΧΗΗΗΙΙΙ : τρίτος : ΧΗϞ[ΔΔΔΔΠΗ  
 Τ] : τέταρτος : ΧΗΗΗΗΙΙΙ : πέμπτος : ΧΗϞΔΔΔΔΔΠΗΤΗ[ΤΗΙΙΙ  
 δ]έκατος ρυμός, ἴνα τὸ : Κ : πρῶτος φθοῖς : ΧΗϞΔΔ[ΔΔΠΗΤ  
 δ]εύτερος : ΧΗϞΔΔΔΔΠΗΤ : τρίτος : ΧΗΗΗΗΤ : τέτ[αρτος  
 Χ]ΗΗΗΗΙΙΙ : πέμπτος : ΧΗΗΗΤ : ἑνδέκατος ρυμός, ἴνα τ[ὸ : Λ :  
 π]ρῶτος φθοῖς : ΧΗϞΔΔΔΔΠΗΤΗΗΗΙΙΙ : δεύτερος : ΧΗ[ϞΔΔΔ  
 Δ]ΠΗΗΗΙΙΙ : τρίτος : ΧΗϞΔΔΔΔΠΗΤΗΤ : τέταρτος : ΧΗ[ΗΗΗΤ  
 π]έμπτος : ΧΗΗΗΗΗΗΙΙΙ : δωδέκατος ρυμός, ἴνα τὸ : [Μ : π  
 ρ]ῶτος φθοῖς : ΧΗϞΔΔΔΔΠΗΙΙΙ : δεύτερος : ΧΗϞΔΔΔΔ[ΠΗΤ  
 Ι]ΙΙ : τρίτος : ΧΗΗΠΗΙΙΙ : τέταρτος : ΧΗϞΔΔΔΔΠΗΙΙΙ : π  
 έ]μπτος : ΧΗΗΠΗΙΙΙ : τρίτος καὶ δέκατος, ἴνα τὸ : Ν : [πρῶ-  
 τ]ος φθοῖς : ΧΗΗΗΙΙΙ : δεύτερος : ΧΗϞΔΔΔΔΠΗΤΗΗΗΙΙΙ [ : τρ  
 ίτ]ος : ΧΗΗΠΗΗΙΙΙ : τέταρτος : ΧΗϞΔΔΔΔΠΗΤ : πέμπτ[ος] :  
 ΧΗ]ΗΗΗΗΗΙΙΙ : τέταρτος καὶ δέκατος, ἴνα τὸ : Ξ : πρῶ[τος  
 φθ]οῖς : ΧΗΗΗΗΗΤ : δεύτερος : ΧΗϞΔΔΔΔΠΗΤΗΤ : τρί[τος  
 ΧΗ]ΗΔ : τέταρτος : Χ ΗϞΔΔΔΔΠΗΤ : πέμπτος : ΧΗΗΗΗΗΗ[ΙΙΙ  
 πέ]μπτος καὶ δέκατος, [ἴ]να τὸ : Ο : πρῶτος φθοῖς : ΧΗΗ[ΤΗ  
 δεύ]τερος : ΧΗϞΔΔΔΔ[ΠΗΤ]ΗΤ : τρίτος : ΧΗϞΔΔΔΔΠΗΤ : τ[έτ  
 αρτο]ς : ΧΗΗΗΗΤ : πέμ[πτ]ος : ΧΗΗΗΗΗΗΙΙΙ : ἕκτος καὶ δέ[κ  
 ατος,] ἴνα τὸ : Π : πρῶτος φθοῖς : ΧΗϞΔΔΔΔΠΗΗΙΙΙ : δεύ[τε  
 ρος :] ΧΗΗ : τρίτος : ΧΗΗΗΗΗΗΙΙΙ : τέταρτος : ΧΗϞΔΔΔΔ[Π  
 ΗΗΗ]ΙΙ : πέμπτος : ΧΗΗΠΗΙΙΙ : ἑβδομος καὶ δέκατος, ἴ]να  
 α τὸ : ] Ρ : πρῶτος φ[θ]οῖς : ΧΗΗΠΗΙΙΙ : δεύτερος : ΧΗΗΗΗ[ΙΙ  
 τρίτ]ος : ΧΗΗ : τέταρτος : ΧΗϞΔΔΔΔΠΗΤ : πέμπτος : ΧΗ[Η  
 ΗΤ :] ὄγδοος καὶ δέκατος, ἴνα τὸ : Ψ : πρῶτος φθοῖς : ΧΗΗ[Τ  
 δεύ]τερος : ΧΗΗΗΗΗΗΗΙΙΙ : τρίτος : ΧΗϞΔΔΔΔΠΗΤΗΗΙΙΙ : [τ  
 έτα]ρτος : ΧΗΗΠΗΤΗΤ : πέμπτος : ΧΗϞΔΔΔΔΠΗ : ἑνατος κα[ὶ  
 δέκ]ατος, ἴνα τὸ : Τ : πρῶτος φθοῖς : ΧΗϞΔΔΔΔΠΗΤ : δεύ[τε  
 ρος] : ΧΗϞΔΔΔΔΠΗΤΗΗΗΙΙΙ : τρίτος : ΧΗΗΗΗΗΗΙΙΙ : τέταρτο[ς  
 ΧΗΗ]ΗΤΗΗΗΙΙΙ : πέμπτος : ΧΗΗΗΗΗΗΙΙΙ : εἰκοστός ρυμός, ἴνα  
 τὸ :] Υ : πρῶτος φθοῖς : ΧΗΗΗΤ : δεύτερος : ΧΗΗΠΗΗΗΙΙΙ : τρ  
 ί-]ος : ΧΗΗΗΗΗΗΗΙΙΙ : τέταρτος : ΧΗΗΗΗΗΗΗΙΙΙ [ : π]έμπτος :







ΧΗΡ]ΔΔΔΗΗΗ : εἷς καὶ εἰκοστός ἴνα τὸ : Φ : [π]ρῶτος φθ  
 οῖς] : ΧΗΗ : δεύτερος : ΧΗΡΔΔΔΔΠΗΗΗ : τρί[το]ς : ΧΗΗΗΗ  
 τέτ]αρτος : ΧΗΡΔΔΔΔΠΗΗΗ : πέμπτος : ΧΗΗΗΗΗ : δεύτε  
 ρος] καὶ εἰκοστός, ἴνα τὸ : Χ : πρῶτος φθοῖς : ΧΗΡΔΔΔΔΠ  
 ΗΗ]Η : δεύτερος : ΧΗΗΗΗ : vacat. Ἐξ ἀρχῆς ἕτερον : πρῶτος  
 ρυ]μός, ἴνα τὸ : ΑΑ : πρῶτος φθοῖς : ΧΗΡΔΔΔΔΗΗΗΗ : δεύτ  
 ερ]ος : ΧΗΡΔΔΔΔΠΗΗΗΗ : τρίτος : ΧΗΗΗΗ [ : τ]έταρτο[ς  
 ΧΗ]ΡΔΔΔΗΗΗΗ : πέμπτος : ΧΗΗΗΗΗΗ : δεύτ[ε]ρος ρυμό]ς,  
 ἴνα τὸ ΒΒ : πρῶτος φθοῖς : ΧΗΡΔΔΔΔΗ : δεύτερος : ΧΗ[Ρ  
 ΔΔ]ΔΔΠΗΗΗΗΗ : τρίτος : ΧΗΗΗΗΗ : τεταρτος : ΧΗΗΗΗ[Η  
 Η : ] πέμπτος : ΥΗΡΔΔΔΔΠΗΗΗ : τρίτος ρυμός, ἴνα τὸ : ΓΓ [ : π  
 ρῶ]τος φθοῖς : ΧΗΡΔΔΔΔΠΗΗΗΗΗ : δεύτερος : ΧΗΡΔΔ[ΔΔ  
 Η]Η : τρίτ : ΧΗΡΔΔΔΔΗΗΗΗ : τέταρτος : ΧΗΡΔΔΔΔΠΗΗ[ΗΗ  
 π]έμπτος : ΧΗΡΔΔΔΔΠΗΗΗΗΗ : τέταρτος ρυμός, ἴνα τ[ὸ : ΔΔ  
 πρ]ῶτος φθοῖς : ΧΗΗΗ : δεύτερος : ΧΗΡΔΔΔΠΗΗΗΗΗ : [τρίτ  
 ο]ς : ΧΗΡΔΔΔΔΠΗΗΗΗ : τέταρτος : ΧΗΡΔΔΔΔΗΗΗΗ : [πέμπτ  
 ο]ς : ΧΗΡΔΔΔΔΗΗΗΗΗΗ : πέμπτος ρυμός, ἴνα τὸ : Ε[Ε : πρῶτ  
 ο]ς φθοῖ [ : ] ΧΗΡΔΔΔΔΠΗΗΗΗΗ : δεύτερος : ΧΗΡΔΔ[ΔΔΠΗΗΗΗ  
 τρί]τος : [ΧΗ]ΗΗΗΗΗ : τέταρτος : ΧΗΡΔΔΔΔΠΗΗ[ΗΗΗΗ : πέμ  
 π]τος : ΧΗΡΔΔΔΔΠΗΗΗΗΗ : ] ἔ[κτος] ρυμός, ἴνα τὸ : ΙΙ : πρῶτο  
 [ς φθοῖς :

Ἐχομεν πρὸ ὀφθαλμῶν τεμάχιον τοῦ καταλόγου  
 παραδόσεως τῶν ταμιῶν τῆς θεοῦ τῶν ἐπὶ Λυκί-  
 σκου ἄρχοντος (344/3), πρέπει δὲ ἤδη νὰ ἐξετά-  
 σωμεν, ποίαν σχέσιν ἔχει ἡ ἐπιγραφή αὕτη πρὸς τὴν  
 Π, 701, ἣν ὁ Kirchhoff (Abh. d. Berl. Akad.  
 1867, cl. hist. phil. 2 σ.1 ἐξ.) εἶχε χρονολογήσει εἰς  
 τὸ αὐτὸ ἔτος. Εἰ καὶ εἶνε λυπηρόν, ὅτι τῆς Π 701  
 δὲν ἔχομεν εἰμὴ ἀντίγραφον, ὅμως εἶνε ἀναμφι-  
 σβήτητον, ὅτι τὰ δύο ταῦτα τεμάχια, τὸ τε ἐν-  
 θάδε δημοσιεύμενον καὶ τὸ Π 701, εἰς τὴν αὐ-  
 τὴν πλάκα ἀνήκουσιν. Τὴν ἀριστερὰ ἐλλείπουσαν  
 στήλην τοῦ Π 701 (πρβλ. Kirchhoff ἔ.ἀ. σελ. 5)  
 συμπληροῖ ἐπιτυχῶς ἡ ἡμετέρα ἐπιγραφή ἔχουσα  
 καὶ αὕτη ἐν τῷ στίχῳ ἐκάστῳ τῆς στήλης 42 γράμ-  
 ματα, ὧν ἡ ἀναλογία πρὸς τὰ τῆς εἰσαγωγῆς εἶνε  
 ἐντελῶς ἡ αὐτή, ἦτοι εἰς 38 γράμμ. τῆς στήλης  
 ἀντιστοιχοῦσιν 25 γράμμ. ἐν τῇ εἰσαγωγῇ. Ὡς  
 πρὸς τὴν εἰσαγωγὴν, εἰ καὶ τὰ δύο τεμάχια δὲν  
 δύνανται ἀμέσως νὰ συναρμοσθῶσιν, ὅμως εἶνε πρό-  
 δηλον ὅτι ἀποτελοῦσι μέρη τῆς αὐτῆς εἰσαγωγῆς.  
 Περὶ συμπληρώσεών τινων εἰρήσθησαν τὰ ἐξῆς.

Σ. 2. Τὸ ὄνομα τοῦ γραμματέως ἦτο ἴσως πλη-  
 ρες, δηλαδὴ θὰ περιεῖχε καὶ τὸ πατρωνυμικὸν καὶ  
 τὸ δημοτικόν, διότι τὸ κενὸν εἶνε τοσοῦτον μακρόν,  
 ἦτοι 26 γράμμ. (πρβλ. Π 703). Διὰ τὴν ἐπομένην

λέξιν πα[ραλαβόντ]ες οὔσαν λίαν μακρὰν πρὸς τὸ  
 κενόν, πρέπει νὰ ὑποθέσωμεν, ὅτι γράμματά τινα  
 ἦσαν στενώτερον κεχαραγμένα, ὅπερ συμβαίνει καὶ  
 ἀλλαχοῦ τῆς εἰσαγωγῆς ταύτης.

Στ. 3. Τὸ κενὸν τὸ ἐν τῷ μέσῳ συμπληροῖ πε-  
 ρίπου τὸ Χαιρε[σιράτου τοῦ Φιλημο]νίδου ἢ ἄλλο  
 τι ὅμοιον. Ἐν τῷ τέλει τοῦ στίχου καὶ ἐν τῇ ἀρχῇ  
 τοῦ ἐπομένου ἦσαν γεγραμμένα τὸ δημοτικὸν τοῦ  
 Νικολάου τοῦ Νικοτ[έλους] καὶ τὸ ὄνομα τοῦ ἐπο-  
 μένου ταμίου. Τὸ κενὸν 12 γραμμάτων εἶνε ἀρκε-  
 τόν. Περὶ τοῦ Σωστράτου Προσπαλτίου οὐδὲν μέχρι  
 τοῦδε γινώσκουμεν.

Στ. 4. Τὸ ἐν τῷ μέσῳ κενὸν συμπληρωτέον πε-  
 ρίπου Πολυ[αίνου τοῦ Εὐκρ]άτους ἢ ὁμοίως πως.  
 Ἐκ τοῦ πρώτου ὀνόματος σφύζονται μετὰ τὸ Υ ἰχνη  
 τοῦ Α. Περὶ τοῦ ὀνόματος τοῦ ταμίου τοῦ ἐν τῷ  
 τέλει τοῦ στίχου πρβ. τὰ κατωτέρω.

Στ. 5. Τὸ ἐν τῇ ἀρχῇ τοῦ στ. πατρωνυμικὸν  
 τοῦ ταμίου τοῦ Μελιτέως ἴσως συμπληρωτέον Εὐ-  
 θ]οῖνου συμφώνως πρὸς ΡΑ 5504, ὅστις προφα-  
 νῶς εἶνε ἀπόγονός τις αὐτοῦ. Τὸ ἐν τῷ μέσῳ κε-  
 νὸν δύναται ἴσως νὰ συμπληρωθῇ διὰ τοῦ ὁμωνύ-  
 μου πατρωνυμικοῦ Δ[εξιάδου Φαλ]ηρέ(ως). Ἐπειδὴ  
 ἐν τῷ τέλει τοῦ στίχου ἐλλείπει ὁ ἀποχρῶν χώρος  
 εἰς τὸ ὄνομα τοῦ γραμματέως καὶ ὁ ἐπόμενος στί-

χος μέχρι τῆς λέξεως ταμίαις μένει κενός, φαίνεται: δεδικοιολογημένη ἢ ὑπόθεσις, ὅτι ὁ χαρακτὴρ ἀφῆκε τὸν χώρον τοῦτον ἐλεύθερον, ἵνα παρενθῆ ὕστερον τὸ ὄνομα τοῦ γραμματέως, ὅπερ ὅμως δὲν ἔπραξε. Πρβ. παρόμοιον τι ἐν II 698.

Στ. 6. Τὸ ἐν τῷ τέλει κενὸν φαίνεται λίαν μικρὸν εἰς τὸ ὄνομα καὶ τὸ πατρωνυμικὸν τοῦ ταμίου (περιλαμβάνον κανονικῶς μόνον 9 γράμμ.), ὅπερ οὐδεμίαν παρέχει δυσκολίαν, διότι, ὡς ἀνωτέρω ἐδείξαμεν, ἢ στοιχηδὸν τάξις δὲν τηρεῖται πανταχοῦ τῆς εἰσαγωγῆς αὐστηρῶς. Ὅθεν ὑποθετέον, ὅτι τὸ κενὸν τοῦτο περιεῖχε γράμματά τινα ἐπὶ πλεόν τοῦ κανονικοῦ ἀριθμοῦ.

Στ. 7. Ἐν τῷ μέσῳ ἴσως συμπληρωτέον Ἰερω[νόμῳ], σφζομένου ἐκ τοῦ μετὰ τὸ Ω γράμματος ἰχνους τοῦ Ν. Τὸ ἐν τῷ τέλει τοῦ στίχου τούτου καὶ ἐν τῇ ἀρχῇ τοῦ ἐπομένου ὄνομα καὶ πατρωνυμικὸν τοῦ ταμίου ἠδύνατο νὰ συμπληρωθῆ ἴσως [Καλλιστράτῳ Δεξ]ιθέου ὥστε νὰ ἦτο υἱὸς τοῦ Δ. Μελιτέως (PA 3218), ὀνομασθεὶς ἀπὸ τοῦ θείου (PA 3126).

Στ. 8. Τὸ ἐν τῷ μέσῳ κενὸν συμπληρωτέον Δικαιο[γένους Ἐλευσι]ν(ίῳ). Τὸ ἐν τῷ τέλει τοῦ στίχου κενόν, εἰ καὶ ὑποθετέον, ὅτι ἦσαν γεγραμμένα μόνον τὸ ὄνομα καὶ τὸ δημοτικὸν τοῦ γραμματέως (πρβ. II 698 στ. 8), λίαν μικρὸν φαίνεται. Ὡς πρὸς τὸ δημοτικὸν ἢ πιθανωτέρα συμπλήρωσις εἶνε Θριάσιος ἢ Φυλάσιος, διότι κατὰ τὸν ὑπὸ τοῦ Ferguson ἀνακαλυφθέντα νόμον (The Athen. secret. 74) καὶ ἡ τῶν γραμματέων τῶν ταμιῶν τῆς θεοῦ κλήρωσις ἐγένετο κατὰ φυλάς, καὶ οὕτως ὁ γραμματεὺς τοῦ ἔτους 343/2 ἔπρεπε νὰ ἀνήκῃ εἰς τὴν Οἰνεΐδα. Περὶ τοῦ ὀνόματος τοῦ γραμματέως, λίαν στενοῦ ὄντος τοῦ κενοῦ, ῥητέον τὸ αὐτό, ὅπερ καὶ ἀνωτέρω παρετηρήσαμεν, ὅτι δηλ. τὰ γράμματα θὰ ἦσαν ἐνταῦθα στενώτερον κατακεχωρισμένα καὶ ἀφῆκαν ὡς ἐκ τούτου ἐλεύθερον τὸν χώρον εἰς 4 ἢ 5 τοῦλάχιστον γράμματα. Ὑπάρχουσι δὲ μεταξὺ τῶν γνωστῶν Θριασίων ἢ Φυλασίων πολλὰ πρόσωπα ἔχοντα τόσον βραχέα ὀνόματα.

Εἰς τὴν εἰσαγωγὴν ταύτην αἱ τρεῖς στήλαι, 42 (ἢ 41) γράμματα περιέχουσαι, εἶνε κατακεχωρισμένα οὕτως, ὥστε εἰς ἐκάστην στήλην νὰ ἀντιστοιχῶσιν 27 (26) γράμματα τῆς εἰσαγωγῆς καὶ

μεταξὺ τῶν στηλῶν τούτων νὰ μένη χώρος κενὸς ἀνάλογος πρὸς δύο γράμματα τῆς εἰσαγωγῆς.

Πρὶν ἢ ὁμιλήσωμεν περὶ τῆς δημοσιευομένης ἐνθάδε στήλης, θὰ ἐπιληφθῶμεν ζητημάτων τινῶν συναπτομένων πρὸς τὴν εἰσαγωγὴν. Πρῶτον, ὅσον ἀφορᾷ εἰς τὸν ἀριθμὸν τῶν ταμιῶν τῆς θεοῦ, ὁ ἀριθμὸς οὗτος ἐξάγεται ἐκ τῆς ἡμετέρας ἐπιγραφῆς ὡς ἐξῆς:

	Δῆμος	Φυλὴ
345/4	Λαμπρεὺς	I
	—	(II, III ἢ IV)
	Προσπάλιος	V
	Θριάσιος	VI
	Φλυεὺς	VII
	Δεκελεεὺς	VIII
	Φαληρεὺς	IX
	Ἄττηνεὺς	X
344/5	—	
	—	
	—	
	—	
	—	
	—	
	—	
	Πειραιεὺς	VIII
343/2	Λαμπρεὺς	I
	Γαργήτιος	II
	Σουνιεὺς	IV
	ἐκ Κεραμέων	V
	Ἄγαρνεὺς	VI
	Μελιτεὺς	VII
	Ἐλευσίνιος	VIII
	Μαραθῶνιος	IX

Ἀξιοσημεῖωτον εἶνε ὅτι καθ' ἕκαστον τῶν τριῶν τούτων ἐτῶν ἔχομεν ἀσφαλῶς μόνον ὀκτὼ ταμίας. Καίτοι δὲ δὲν εἶνε ἀπορίας ἄξιον ὅτι ἡ δεκάς δὲν ἦτο πάντοτε πλήρης (ἴδε Larfeld, Handb. II 877 ἐξ.), ὅμως δὲν ἐγνώσθη μέχρι τούδε ὅτι ἢ ἔλλειψις αὕτη κατὰ τούτους τοὺς χρόνους ἦτο, οὕτως εἰπεῖν, τακτικῆ. Καὶ ἂν ἐξετάσωμεν τὰς ἄλλας εἰσαγωγὰς τῶν ταμιακῶν ἐπιγραφῶν, αἵτινες περὶ τοῦ ἀριθμοῦ τῶν ταμιῶν ἀσφαλῶς συμπέρασμα ἐπιτρέπουσι, θὰ ἔχωμεν τὸ ἐξῆς ἀποτέλεσμα: 400/399 10 (II<sup>2</sup> 643, 644, add. 644), 399/8 9 (II<sup>5</sup> 645 b), 398/7 10 (II<sup>2</sup> 653), 397/6 8



(Π<sup>2</sup> 652), 390/89 10, 389/8 10 (Π<sup>2</sup> 660) 377/6 8 (Π<sup>2</sup> 670, 671), 367/6 9 (Π<sup>2</sup> 677), 351/0 9, 350/49 9, 349/8 8 (Π<sup>2</sup> 698)<sup>1</sup>.

Ὅτι ὁ λόγος τοιαύτης ἀνωμαλίας ἠδύνατο νὰ εἶνε μόνον ἡ αὐστηρὰ δοκιμασία, ἥτις ἐπὶ τῶν εἰς τὴν ἀρχὴν ταύτην κληρωθέντων ἐξησκαίτο, θεωρῶ πιθανὸν καὶ παρὰ τὰς ἀντιρρήσεις τοῦ Nachman-son (Athen. Mitt. 1908, σελ. 202), ὅστις φρονεῖ ὅτι κατὰ τὸν νόμον θὰ ὑπῆρχον ἐπιλαχόντες. Μοὶ φαίνεται μὲν ὅτι ὀρθῶς ὑποτίθησιν ὁ Gilbert (Staatsalt. I<sup>2</sup> 242, 1), ὅτι διὰ τοὺς ἄλλους ἄρχοντας, πλὴν τῶν βουλευτῶν, μόλις ἀποδοκιμασθέντας ἐκληροῦντο ἄλλοι, ἥτις γνώμη καὶ διὰ τῶν ὑπὸ τοῦ Thalheim (ἐπιλαχόν, Pauly-Wiss.) ἀναφερομένων χωρίων δὲν ἀναιρεῖται. Ἄν δὲ ἀποδοκιμασθέντων ἐνὸς ἢ πλείονων δὲν προσήρχοντο ἄλλοι ἐπιθυμοῦντες τὴν ἀρχὴν ταύτην τὴν τόσῃ εὐθύνην ὑπέχουσαν, ἡ ἀρχὴ (κατ' ἀνάγκην) δὲν ἐπληροῦτο. Νομίζω δέ, ὅτι ἡ ἀνωμαλία αὕτη ἐξηγεῖται οὕτως εὐκολώτατα καὶ πιθανώτατα.

Συζητήσεως χρήζουσιν ἐπι τὰ γράμματα τοῦ τελευταίου στίχου τῆς εἰσαγωγῆς, ἅπερ ἐν τῷ μέσῳ τῷ ὑπὲρ τὴν στήλην (δηλ. τὴν πρώτην) εἶνε χωριστὰ κεχαραγμένα, δηλ. ΛΧΛΙΝ. Καθ' ἃ γινώσκω, τοιαῦτα γράμματα εἶνε μέχρι τοῦδε ἄγνωστα ἐν ταῖς ταμιακαῖς ἐπιγραφαῖς. Λοιπὸν πῶς θὰ ἐξηγήσωμεν ταῦτα; Θέλω τοῦλάχιστον νὰ ἀποπειραθῶ τοιαύτην ἐξήγησιν. Προφανῶς τὰ γράμματα ταῦτα δὲν δυνάμεθα εἰμὴ νὰ ἐκλάβωμεν ὡς ἀριθμούς, δηλαδὴ τοὺς ἐξῆς:

$$\begin{array}{rcl} \Lambda & = & 11 \\ \chi & = & 22 \\ \Lambda & = & 11 \\ \iota & = & 9 \\ \text{N} & = & 13 \end{array} \left. \vphantom{\begin{array}{rcl} \Lambda & = & 11 \\ \chi & = & 22 \\ \Lambda & = & 11 \\ \iota & = & 9 \\ \text{N} & = & 13 \end{array}} \right\} 22 =$$

Ἄν λάβωμεν ὑπ' ὄψιν, ὅτι ὁ δεύτερος ἀριθμὸς Χ (22) συμφωνεῖ μὲ τὸν πρῶτον ἀριθμὸν τῶν ρυμῶν τῶν φθοῖδων τῆς στήλης, δυνατὸν νὰ καταλήξωμεν εἰς τὸ συμπέρασμα, ὅτι οἱ ἀριθμοὶ οὗτοι σημαίνουσι τοὺς ρυμοὺς τῶν διαφόρων διαμερισμά-

των τοῦ Ἐκατομπέδου. Ἐκ τῶν ἐρευνῶν τοῦ Lehner (Über die ath. Schatzverzeichn. σ. 105 ἐξ.) γινώσκωμεν ὅτι περὶ τὸ ἔτος 350 οἱ θησαυροὶ τῆς θεοῦ μετετοπίσθησαν οὕτως, ὥστε τὰ ὁμοίου εἶδους πράγματα νὰ τοποθετῶνται ὁμοῦ ὑπὸ κοινὴν ἐπιγραφὴν. Ὅτε δὲ περὶ τὸ τέλος τοῦ προηγουμένου ἔτους (345/4) ἡ ἀναθεώρησις τῶν θησαυρῶν συνετελεῖτο (ἴδε κατωτέρω), εὐνόητον εἶνε ὅτι συνοπτικῶς ἀνεγράφοντο ὑπεράνω τοῦ καταλόγου οἱ ἀριθμοὶ τῶν ρυμῶν ἐκάστου διαμερισματος, δηλ. τοῦ Ἐκατομπέδου, ὅπου ἀπέκειτο τότε ὁ κύριος θησαυρὸς (πρβ. Lehner ἔ. ἀ. σ. 78). Ὁ πρῶτος ἀριθμὸς Λ (11) ἄρα θὰ ἀφεύρα εἰς τὸ ἀγάλμα τῆς Παρθένου, οὗ ἡ ἐπιθεώρησις πρῶτον ἐν τῇ στήλῃ ἀναφέρεται. Ἡ δ' ἐπιθεώρησις αὕτη, ὡς ἀπέδειξεν ὁ Köhler (Ath. Mitt. V 94) ἐγένετο κατὰ τοιοῦτον τρόπον, ὥστε τὰ διάφορα μέρη τοῦ ἀγάλματος διαλυθέντα συνεκρίνοντο πρὸς τὴν στήλην τὴν χαλκῆν, ἥτις κατὰ τὸν Köhler πιθανῶς περιεῖχε τὴν αὐτὴν συγγραφὴν, οἷαν καὶ ἡ τῆς χρυσοῦς Νίκης, δηλ. τὰ διάφορα μέρη ἐπὶ πλείονας ρυμοὺς συντεταγμένα (πρβ. π. χ. Π<sup>2</sup> 667). Ἐπι τοιαύτη δὲ ὑποθέσει δὲν θὰ ἦτο ἀδύνατον, νομίζω, ὁ ἀριθμὸς Λ (11) νὰ ἀναφέρηται εἰς τὴν κατωτέρω μνημονευομένην ἐπιθεώρησιν τοῦ ἀγάλματος τῆς Παρθένου. Ἀκολουθοῦσι δ' ἐν τῷ καταλόγῳ οἱ 22 ρυμοὶ τῶν τῶν ἄργυρον περιεχόντων φθοῖδων ἀντιστοιχοῦντες, ὡς ἤδη ἔδειξα, πρὸς τὸν δεύτερον ἀριθμὸν Χ. Δυστυχῶς νῦν ἡ σειρά τῶν μετὰ τούτους ἀπαριθμουμένων ρυμῶν τῶν διὰ διπλῶν γραμμάτων ἀναγεγραμμένων ἀπεκόπη, σφριζομένης τῆς ἀναγραφῆς μόνον 6 ρυμῶν. Ἴσως θὰ ἦσαν 11, ἀναλόγως τοῦ τρίτου ἀριθμοῦ Λ. Οἱ στέφανοι, ὧν μέρος τι ἐν τῇ πρώτῃ στήλῃ θὰ ἦτο ἀναγεγραμμένον, ὧν ἡ συνέχεια ἐν τῇ δευτέρῃ στήλῃ (Π 701) ἀναγινώσκειται (ἦσαν δὲ ἐν συνόλῳ περὶ τοὺς 61, πρβλ. Lehner ἔ. ἀ. σ. 108 ἐξ.), θὰ ἦσαν κατακεχωρισμένοι εἰς 9 ρυμοὺς ἀναλόγως τοῦ τετάρτου ἀριθμοῦ Ι καὶ αἱ ἐν τῇ αὐτῇ στήλῃ ἐπόμενοι οἰνοχόαι καὶ φιάλαι εἰς 13 ρυμοὺς, ἀναλόγως τοῦ πέμπτου καὶ τελευταίου ἀριθμοῦ Ν<sup>1</sup>. Ὅτι πρὸς τὰ ἐν τῇ τρίτῃ στήλῃ πράγματα δὲν εὐρομεν ἀνά-

<sup>1</sup> Ἡ εἰσαγωγή τῆς πλακῆς ταύτης χάριν τῆς ἐν Ath. Mitt. 1908, 199 δημοσιευομένης ἀναθηματικῆς ἐπιγραφῆς τῶν ταμιῶν τοῦ ἔτους 349/8 νῦν σαφέστερον συμπληρωθεῖσα ἀποδεικνύει τοῦτο. Ἐν παρόδῳ σημειῶ, ὅτι ἐν τῷ στ. 1 τῆς Π<sup>2</sup> 698 τὸ Corpus ἐσφαλμένως γράφει ταμίαι τῶν τῆς θεοῦ ἐπὶ Ἀπολλοδώρου κτλ. ἀντὶ τῶν τῆς θεοῦ οἱ ἐπὶ Ἀπ., ὅπερ ἐπὶ τοῦ λίθου ἀναγινώσκειται.

<sup>1</sup> Ἐκ τοῦ ὅτι οἱ δύο τελευταῖοι ἀριθμοὶ ὁμοῦ ἀποτελοῦσι Χ (22), δύναται τις ἴσως νὰ συμπεράνη συμμετρίαν τινὰ τῶν διαμερισμάτων τούτων.

λογον ἀριθμόν, δὲν πρέπει νὰ καταπλήξῃ ἡμᾶς, καθότι ἐν τῇ στήλῃ ταύτῃ τὰ πράγματα δὲν εἶνε καταγεγραμμένα κατὰ τὸν ἀνωτέρω τρόπον, ἀλλὰ τὰ γνωστὰ πρότερον ἐκ τοῦ Παρθενῶνος καὶ ὀλίγα τινὰ γνωστὰ καὶ πρότερον ἐκ τοῦ Ἐκατομπέδου ἀναφέρονται ἐνταῦθα ἀδιακρίτως (πρβλ. Lehner, ἔ.ἀ. σ. 114). Μοὶ φαίνεται δέ, ὅτι ἐνθάδε ἀναφέρονται τὰ ἐν τῷ Παρθενῶνι τότε εὐρισκόμενα πράγματα<sup>1</sup> καὶ ἴσως ἐν τῷ ἐλλείποντι μέρει τῆς στήλης ταύτης τὰ ἐν τῷ ἀρχαίῳ νεῶ.

Ἦδη ἐρχόμενοι εἰς τὴν ἐξέτασιν τῆς στήλης παρατηροῦμεν πρῶτον, ὅτι αἱ ἐν τῷ πρώτῳ καὶ ἐν τῷ δευτέρῳ στίχῳ λέξεις [Ἐν τῷ Ἐκατομπέδῳ τὸ ἀγαλμα παρελάβομεν ἐντελὲς καὶ τὴν ἀσπίδα κατὰ τὴν στήλην τὴν χαλκῆν, ἀφορῶσιν εἰς τὴν ἐπιθεώρησιν τοῦ ἀγάλματος τῆς θεοῦ. Αὕτη ἐγένετο κατὰ τὸ τέταρτον ἔτος ἐκάστης Ὀλυμπιάδος (Ath. Mitt. V 92), ὅπερ ἐξάγεται καὶ ἐκ τῆς ἡμετέρας ἐπιγραφῆς, δηλαδὴ τῷ 345/4 (Ὀλ. 108, 4), διότι τῶν ταμιῶν τοῦ 344/3 τὸ ἀγαλμα ἐντελὲς παραλαβόντων, ἢ ἐπιθεώρησις ἀμέσως πρὸ τῆς ἀναλήψεως τῆς ἀρχῆς αὐτῶν θὰ ἐγένετο. Ἐν δὲ τοῖς ἐπομένοις γίνεται λόγος περὶ ἀργυρίου τοῦ δήμου τοῦ εἰς τὰ στρατιωτικὰ ἐξαιρεθέντος καὶ ὑπὸ τοῦ ταμίου τῶν στρατιωτικῶν παραδοθέντος. Τοῦτο δὲ παρέχει ἡμῖν νέας τινὰς πληροφορίας. Περὶ μὲν τῆς ἀρχῆς τοῦ ταμίου τῶν στρατιωτικῶν δήλον εἶνε ὅτι δὲν ἰδρύθη τῷ 338 (πρβ. Schäfer, Rh. Mus. 33, 431. Gilbert, Handb. d. griech. Staatsalt. I<sup>2</sup>, 274, 3. Hermann-Thumser, Griech. Staatsalt. I<sup>6</sup>, 635) ἀλλὰ ὑφίστατο ἤδη πρότερον, ὡς ἐνόμισεν ὁ Fränkel (Hist.-philol. Aufsätze für Curtius σ. 45). Ἄν ἡ ἀρχὴ αὕτη ἦτο τότε πενταετής, ὁ Νικήρατος Κυδαντίδης<sup>2</sup> αὐτὴν διώκει κατὰ τὸ 346-342 (πρβ. Epigraph. Beiträge, Klio, Beiheft IV σ. 41), πιθανῶς πρῶτος, τῆς ἀρχῆς ἰδρυθείσης ἐν ἔτει 346, ὅπερ θὰ ἤρμοζε κάλλιστα πρὸς τὰ κατωτέρω ἐκτεθησόμενα.

Σπουδαῖον δ' εἶνε πρὸς τούτοις ὅ,τι μανθάνομεν περὶ τοῦ ἀργυρίου τοῦ δήμου τοῦ εἰς τὰ στρατιωτικὰ ἐξαιρεθέντος, ὅπερ τῷ 344/3 ἐν τῷ Ἐ-

κατομπέδῳ κατετέθη. Ὅθεν νέον φῶς ἐπιχύνεται ἐπὶ τῶν προπαρασκευῶν τῶν Ἀθηναίων διὰ τὸν ὀριστικὸν πρὸς Φίλιππον ἀγῶνα καὶ ἐπὶ τῆς οἰκονομικῆς διοικήσεως τῶν χρόνων τούτων, περὶ ὧν ζητημάτων ἤδη ὁ Fränkel ἐν Hist.-phil. Aufsätze für Curtius σ. 37 ἐξ. ἠσχολήθη. Πῶς θὰ ἐξηγησώμεν ἤδη τὴν προέλευσιν τῶν κατατεθειμένων τούτων χρημάτων; Ἄν παραδεχθῶμεν τὴν γνώμην τοῦ Fränkel, τὸ διὰ τὰ στρατιωτικὰ ταμεῖον τὸ βεβαιωθὲν ἤδη διὰ τὸ ἔτος 346 (II<sup>5</sup>, 109<sup>b</sup>) διετηρεῖτο διὰ τακτικῶν εισφορῶν. Θὰ ἀνταπεκρίνετο δὲ μᾶλλον πρὸς τὴν ἔννοιαν τοῦ κειμένου δήμου ἀργυρίου τοῦ εἰς τὰ στρατιωτικὰ ἐξαιρεθέντος — παρελάβομεν, ἂν εἰκάσωμεν, ὅτι ὁ δήμος εἶχεν ὀρίσει τὰ χρήματα ταῦτα ἐκ τῶν περισσευμάτων τῆς διοικήσεως, ἐνῶ ἐν τῇ πρώτῃ περιπτώσει θὰ προσεμεινομένῳ πῶς τοῦ ἀργυρίου τοῦ εἰς τὰ στρατιωτικὰ εἰσενεχθέντος. Πρὸς δὲ ἐὰν λάβωμεν ὑπ' ὄψιν, ὅτι τὸ ἐν τῇ στήλῃ ἀπνηριθμημένον ἀργύριον δὲν ἠδύνατο νὰ ἀνέλθῃ εἰς ποσὸν πολὺ ἀνώτερον τῶν 30 ταλάντων<sup>1</sup>, ἢ εἰσφορὰ αὕτη, ἢδη τῷ 347 ἀρξάμενη (πρβ. II 270 καὶ Fränkel, ἔ.ἀ. σ. 44) φαίνεται λίαν μικρά. Λοιπὸν δυνάμεθα νὰ παραδεχθῶμεν μᾶλλον, ὅτι τὰ τάλαντα ταῦτα προήρχοντο ἄλλοθεν ἢ ἐκ τῆς εἰσφορᾶς, δηλονότι ὡς καὶ ἀνωτέρω εἶπον, ἐκ τῶν περιόντων χρημάτων τῆς διοικήσεως. Ἐχομεν ἐνδειξίν τινα ἀπαντῶσαν παρὰ τῷ Δημοσθένει, ὅτι ὁ Εὐβουλος αὐτὸς ὀλίγον πρὸ τῆς εἰρήνης τοῦ Φιλοκράτους (κατὰ τὸ ἔαρ 346) προέτεινεν, ὅπως τὰ θεωρικὰ καταναλίσκωνται εἰς τὰ στρατιωτικὰ (Περὶ παραπροσβ. 434, 24, πρβ. Boeckh, Ath. Staatsh. I<sup>3</sup> 222). Τὰ μὲν ἐκ τῶν περιόντων τοῦ ἔτους 346/5 εἰς τὰ στρατιωτικὰ ἐξαιρεθέντα παρεδόθησαν οὕτω μετὰ τὸ τέλος τοῦ ἔτους τούτου τῷ ταμίῳ τῶν στρατιωτικῶν, ὅστις καταθεῖς αὐτὰ (πρβλ. Boeckh, Staatsh. II<sup>3</sup> 319, 2) κατὰ τὸ τέλος τοῦ ἔτους παρέδωκεν τοῖς ταμίαις τῆς θεοῦ. Ὅτι ἅπαντα τὰ περισσεύματα δὲν εἶχον προορισθῆ διὰ τὰ στρατιωτικὰ, ἐξάγεται ἐκ τε τῶν γνωστῶν τεκμηρίων (Φιλόχορος, Müller Frg. 135) καὶ ἐκ τῆς μικρότητος τοῦ ποσοῦ (περὶ τῶν δημοσίων εισόδων πρβλ. Boeckh ἔ.ἀ. I<sup>3</sup> 514,

<sup>1</sup> Ὅτι μετὰ τὸ τῶν πραγμάτων τῶν ἐκ τοῦ Παρθενῶνος εὐρισκόμενα καὶ τοιαῦτα ἤδη πρότερον γνωστὰ ὄντα ἐκ τοῦ Ἐκατομπέδου ἐξηγεῖται εὐκόλως ἐκ τῆς ἀναγκαίας μετατοπίσεως πραγμάτων τινῶν ἐκ τοῦ Ἐκατομπέδου, ἵνα ὑπάρχῃ ὁ ἀπαιτούμενος χώρος διὰ τὸν ἄργυρον.

<sup>2</sup> Ὁ αὐτός P. A. 107, 42.

<sup>1</sup> Οἱ 22 ρυμοὶ ἀποτελοῦσι 21 1/2 τάλαντα περίπου, οἱ δὲ λοιποὶ ἔξ ρυμοὶ 6 τάλαντα περίπου. Λείπουνσι δὲ πιθανῶς 5 ρυμοὶ μετὰ 5 τάλαντων περίπου.

Didymos, Berl. Klassikertexte. col. 8, 58 ἐξ.), ἀλλ', ὡς νομίζω, ἐκ τῶν ἀνωτέρω καταφαίνεται, ὅτι ἤδη μετὰ τὸ 346 μέρος τι τῶν περιόντων χρημάτων τακτικῶς ἐξηρεῖτο διὰ τὰ στρατιωτικά. Παρατηροῦμεν ἐν πάσῃ περιπτώσει προσπάθειάν τινα τῶν Ἀθηναίων ὅπως ἀνασχηματίσωσι δημόσιον θησαυρόν. Ἀλλ' ἡ ἀρχὴ δὲν ἦτο πολὺ λαμπρά καί, ὡς ἦτο ἐπόμενον, ὁ θησαυρὸς οὗτος μετ' ὀλίγον κατανηλώθη ἐν τῷ πρὸς Φίλιππον πολέμῳ (πρβ. ὅσα περὶ θησαυροῦ συλλεγέντος ὑπὸ Λυκούργου ἐκτίθησιν ὁ Boeckh ἔ. ἀ. I<sup>3</sup>, 515).

Φθοῖς	Α		Β		Γ		Δ	
	Δραχμαὶ	᾽Ο.	Δ.	᾽Ο.	Δ.	᾽Ο.	Δ.	᾽Ο.
1	1203	—	1196	—	1197	—	1208	3
2	1200	3	1198	—	1200	3	1201	—
3	1199	3	1205	3	1200	—	1203	—
4	1201	—	1193	—	1198	3	1202	3
5	1202	3	1202	3	1200	3	1201	3
Σύν.	6006	3	5995	—	5996	3	6016	3

Φθοῖς	Ε		Ι		Η		Θ	
	Δ.	᾽Ο.	Δ.	᾽Ο.	Δ.	᾽Ο.	Δ.	᾽Ο.
1	1196	3	1206	—	1197	—	1208	3
2	1200	3	1201	—	1203	3	1199	—
3	1199	—	1203	—	1197	—	1199	—
4	1202	3	1201	—	1191	—	1202	—
5	1202	—	1207	3	1200	—	1203	—
Σύν.	6000	3	6018	3	5988	3	6011	3

Φθοῖς	Ι		Κ		Λ		Μ	
	Δ.	᾽Ο.	Δ.	᾽Ο.	Δ.	᾽Ο.	Δ.	᾽Ο.
1	1184	3	1197	—	1189	3	1195	3
2	1200	3	1197	—	1197	3	1197	3
3	1197	—	1203	—	1198	—	1205	3
4	1201	3	1200	3	1.03	—	1196	3
5	1209	3	1201	—	1204	3	1205	3
Σύν.	5993	—	5998	3	5992	3	6000	3

Φθοῖς	Ν		Ξ		Ο		Ρ	
	Δ.	᾽Ο.	Δ.	᾽Ο.	Δ.	᾽Ο.	Δ.	᾽Ο.
1	1200	3	1204	—	1202	—	1192	3
2	1198	3	1199	—	1199	—	1200	—
3	1206	3	1210	—	1196	—	1203	3
4	1197	—	1196	—	1203	—	1198	3
5	1203	3	1204	3	1203	3	1205	3
Σύν.	6006	—	6013	3	6003	3	6000	—

Ἐν τέλει δίδομεν πίνακα τῆς ἀξίας τοῦ ἐν τῇ στήλῃ ἀργυρίου. Ὡς ἐξάγεται ἐκ τοῦ πίνακος τοῦτου, ἕκαστος φθοῖς περιεῖχε 1184-1210 δραχμάς, ὅθεν εὐκόλως συμπληροῦνται οἱ πλεῖστοι ἐν τοῖς κενοῖς ὑπάρχοντες ἀριθμοί. Προσέτι δὲ σημειώτεον ὅτι τὸ σημεῖον : ὡς ἐπὶ τὸ πλεῖστον ἐν τῷ τέλει τοῦ στίχου παραλείπεται (πρβ. Larfeld, Handb. II 551). Τὰ ψηφία δέ, ὧν ἡ συμπλήρωσις δὲν εἶνε ἀσφαλής, ὑπέδειξα ἐν τῷ πίνακι διὰ στιγμῶν τιθεμένων κάτωθεν.

Φθοῖς	Ρ		Ξ		Τ		Υ	
	Δ.	᾽Ο.	Δ.	᾽Ο.	Δ.	᾽Ο.	Δ.	᾽Ο.
1	1205	3	1201	—	1192	—	1201	—
2	1201	3	1204	3	1198	3	1206	3
3	1200	—	1197	3	1201	3	1203	3
4	1197	—	1208	—	1202	3	1203	3
5	1202	—	1195	—	1202	3	1184	—
Σύν.	6006	—	6006	—	5997	—	5998	3

Φθοῖς	Φ		Χ	
	Δ.	᾽Ο.	Δ.	᾽Ο.
1	1200	—	1199	—
2	1199	—	1202	—
3	1201	3	—	—
4	1198	—	—	—
5	1204	—	—	—
Σύν.	6002	3	2401	—

Φθοῖς	ΑΑ		ΒΒ		ΓΓ		ΔΔ	
	Δ.	᾽Ο.	Δ.	᾽Ο.	Δ.	᾽Ο.	Δ.	᾽Ο.
1	1194	—	1191	—	1198	3	1200	—
2	1198	3	1199	3	1192	—	1187	3
3	1200	3	1200	3	1191	3	1195	3
4	1183	3	1204	—	1197	3	1191	3
5	1204	—	1197	—	1199	—	1193	3
Σύν.	5980	3	5992	—	5978	3	5968	—

Φθοῖς	ΕΕ		ΙΙ	
	Δ.	᾽Ο.	Δ.	᾽Ο.
1	1199	—	[ 1 — — ]	—
2	1199	—	[ 1 — — ]	—
3	1201	3	[ 1 — — ]	—
4	1198	3	[ 1 — — ]	—
5	1196	3	[ 1 — — ]	—
Σύν.	5994	3	[ 5 — — ]	—



## ΑΡΧΑΙΑ ΟΙΚΗΜΑΤΑ

(Πίναξ 7)<sup>1</sup>

### Α'.) Ἡ χαλκοθήκη ἐν τοῖς ῥωμαϊκοῖς χρόνοις.

Τὰ ὑπὸ τῶν εἰκόνων 1 καὶ 2 παριστώμενα ἀρχιτεκτονικὰ θραύσματα ἰωνικοῦ ρυθμοῦ ἐπέστερον τὸν τοῖχον οἰκήματος πρὸ τοῦ ὁποίου ἦσαν τεθειμένοι κίονες κατὰ τὸ σχῆμα τῆς ὀπισθίας πλευρᾶς τοῦ προστόου τῆς ἀδριανείου βιβλιοθήκης· τὸ μὲν ἔκειτο ἐπὶ τοῦ τοίχου, τὸ δὲ προεξέχον ἐπὶ τῶν πρὸ αὐτοῦ κίωνων.

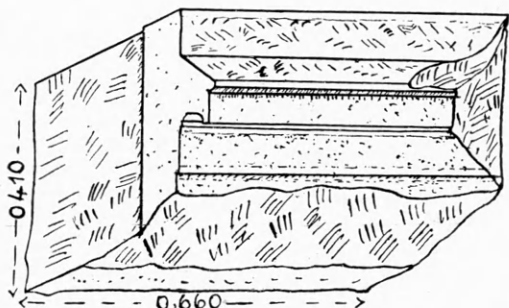

Εἰκὼν 1.

εὐθειῶν ἐπιφανειῶν τῶν μελῶν τούτων ἐπεξεργάσαντο τελείως μόνον περιθώριον πλάτους μ.0,015, τὸ δὲ λοιπὸν μέρος ἀφῆκαν ἡμιτελές ἐπιφυλαχθέντες νὰ ἀποπερατώσωσι τὴν ὅλην ἐργασίαν, ὅταν πάντα τὰ μέλη τοῦ οἰκοδομήματος θὰ ἔκιντο κατὰ χώραν, ὡς εἴθιστο ἐν τῇ ἀρχαίᾳ ἑλληνικῇ τέχνῃ. Καὶ τῶν μελῶν τούτων ἄλλα ἔλαβον κατὰ χώραν τὴν τελευταίαν μορφήν, ἄλλα οὐχί· ἐκ τῶν ἰωνι-

<sup>1</sup> Ὁ λιθογραφικὸς πίναξ δὲν ἐχαράχθη δυστυχῶς ὑπὸ τοῦ λιθογράφου μετὰ τῆς δεούσης τελειότητος καὶ ἀκριθείας· τὸ διάγραμμα ἐχαράχθη πολὺ ἀνωμαλῶς, αἱ δὲ σταγόνες τοῦ θριγκοῦ παρεμορφώθησαν οἰκτρῶς.

Τὸ θραῦσμα εἰκ. 2 ἀπεικονίσθη ὡς νῦν ἐπὶ τοῦ ἐδάφους κεῖται· ἢ ὡς ἄνω ἐνταῦθα φαινομένη ἐπιφάνεια εἶναι ἢ πραγματικῶς κάτω, ἢ ἐπὶ τοῦ κιονοκράνου ἐρειδομένη· ἵνα ἀναπαραστήσῃ τοῦτο ὁ ἀναγνώστης ἐν τῇ φαντασίᾳ, δεόν νὰ ἀναστρέψῃ τὸ σχέδιον.

Κατὰ τὴν ἐξεργασίαν καὶ τὰς ἄλλας τεχνικὰς λεπτομερείας δεικνύουσι τὰ θραύσματα ταῦτα κατὰ πληκτικὴν ὁμοιότητα πρὸς ἀρχιτεκτονικὰ τινα μέλη δωρικοῦ ρυθμοῦ πρὸς ἀνατολὰς τοῦ Ἐρεχθείου κείμενα. Κατὰ τὴν λάξευσιν δηλονότι τῶν ὀρατῶν

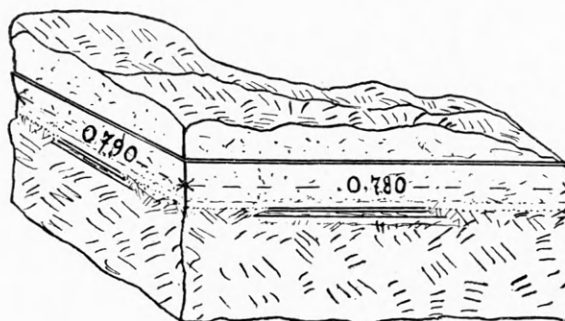

Εἰκὼν 2

κῶν θραυσμάτων τὰ κάλλιον διατηρούμενα, ὡς τὸ ἐν τῇ χαλκοθήκῃ κείμενον (εἰκ. 1), ἐπιτρέπουσι τὴν εἰκασίαν ὅτι ταῦτα δὲν ἔλαβον τὴν τελευταίαν λάξευσιν. Τῶν δωρικοῦ ρυθμοῦ μελῶν πλεῖστα ἀπεπερατώθησαν κατὰ χώραν, ἄλλα οὐχί· τινὰ δὲ μετὰ τὴν ἀποπεράτωσιν ἀφῆκαν ἴχνη τοῦ ἀρχικῶς κατ' ἄλλην διεύθυνσιν ἐξεργασθέντος περιθωρίου, ὡς τὸ τρίγλυφον εἰκ. 3, ἐν ᾧ ἡ μετόπη, ἂν καὶ ἐπερατώθη κατὰ χώραν, πλαισιοῦται, φέρ' εἰπεῖν, κύκλω ὑπὸ τοῦ ὡς ἴχνος παραμείναντος περιθωρίου. Ἐν τῷ ἀβακίῳ τοῦ ἐπίστυλλίου εἰκ. 4 μείναντι ἀκατεργάστῳ διακρίνεται ἢ παρυφὴ αὕτη κατὰ τὴν

ἄνω ἀκμὴν· ἐν δὲ τῷ γείσῳ εἰκ. Ὡ ἐν τῇ ἄνω ἀκμῇ τῆς ὑπὸ τὸ κυμάτιον εὐθείας ἐπιφανείας· ἐν τῷ θραύσματι ἰωνικοῦ ρυθμοῦ (εἰκ. 2) ἡ παρυφὴ διακρίνεται ἐκατέρωθεν τῆς ὑπὸ τὸ κυμάτιον τοῦ γείσου πρώτης καὶ δευτέρας ταινίας τοῦ ἐπιστυλίου.

Ἡ ἀναθύρωσις τῶν καθέτων ἀρμογῶν συνετελέσθη κατὰ τὰς τρεῖς μόνον πλευράς.

Αἱ δὲ ὀριζόντιαι ἐπιφάνειαι τῶν ἐπ' ἀλλήλων κειμένων μελῶν ἐλαξεύθησαν καθ' ὅλην τὴν ἐπιφάνειαν δι' ὀξείας (μυτερᾶς) σφύρας ἀνωμάλως πως, καὶ μόνον κατὰ τὴν ὀρατὴν ἀκμὴν ἡ ἐργασία λεπτύνεται ἐπιτυγχανομένης οὕτω εὐθείας γραμμῆς.

Τὸ σχῆμα τῶν σιδηρῶν συνδέσμων τὸ αὐτὸ [ ]. Τὰ δὲ ὑπερκείμενα μέλη συνεδέθησαν διὰ γόμφων μετ' αὐλάκων διὰ τὴν διοχέτευσιν τοῦ μολύβδου.

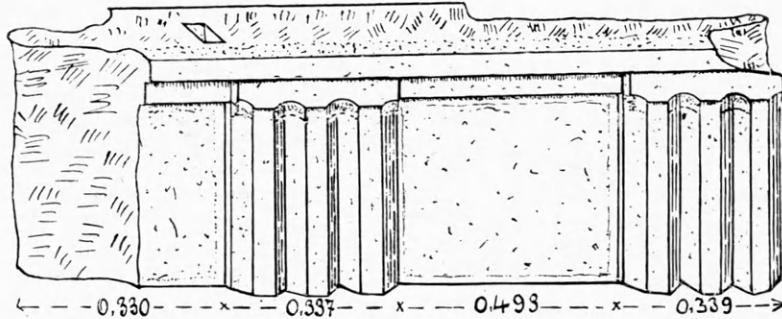

Εἰκὼν 3.

αὐτῶν, αἵτινες ἤθελον μείνει ἀκατάληπτοι, ἐὰν ἐδεχόμεθα τὴν ὑπαρξίν δύο διαφόρων οἰκημάτων. Ἐπὶ τῆς ἄνω δηλαδὴ ἐπιφανείας τῶν ἰωνικῶν μελῶν παρατηροῦνται δύο ὀπαί, μία κατὰ τὸ μέσον καὶ ἑτέρα παρὰ τῇ ἀρμογῇ, ἐν αἷς ἐνεπηγνύοντο γόμφοι πρὸς σύνδεσιν τούτων μετὰ ὑπερκειμένων ἀντικειμένων. Τὰ ἀντικείμενα ταῦτα ἦσαν ἀναμφισβητήτως μέλη ἀρχιτεκτονικά, καὶ δὴ αἱ ἐκ τοῦ μετώπου τοῦ προστόου διήκουσαι λίθιναι δοκοὶ ἐφ' ὧν ἠρεῖδοντο τὰ φατνώματα. Ἐὰν ἄλλο τι, ἀγάλματα λ. γ., ἔκειντο ἐπ' αὐτῶν ἔπρεπεν ἢ οἱ πόδες τῶν ἀγαλμάτων νὰ ἐφαρμοσθῶσι διὰ προεξοχῶν τῶν πελμάτων ἐπὶ τῶν ἄνω ἐπιφανειῶν ἢ αἱ πλίνθοι τούτων· ἐν τοιαύτῃ περιπτώσει τὰ ἔχνη τῆς ἐπιθέσεως ἤθελον βεβαίως μείνη καταφανῆ, ἐνῶ οὐδὲν τοιοῦτο παρατηρεῖται. Ἐὰν τὰ ἐπιτεθειμένα

Ἡ ἐκτελέσις τῆς ἐργασίας ἐν γένει δεικνύει χρόνους οὐχὶ καλοὺς.

Κατὰ τὴν μεγάλην ταύτην ὁμοιότητα τῆς ἐργασίας τῶν μελῶν τούτων ἐν πάσαις ταῖς λεπτομερείαις εἶναι κατάδηλον ὅτι ταῦτα ἐν τῷ αὐτῷ χρόνῳ κατασκευάσθησαν ἀνήκοντα ἢ τῷ αὐτῷ οἰκοδομήματι ἢ δύο διαφόροις, συγχρόνοις ὅμως· τὸ πρῶτον φαίνεται μοι πιθανώτερον, δι' οὓς λόγους θέλω ἐξηγήσει.

Συσχετίζοντες τὰ μέλη ἀμφοτέρων τῶν ρυθμῶν πρέπει νὰ παραδεχθῶμεν οἰκημὰ τι στωϊκὸν μετὰ προστόου, οὗ τὸ μέτωπον ἀπετέλουν τὰ δωρικά θραύσματα, τὰ δὲ ἰωνικά τὴν ὀπισθίαν πλευρὰν τοῦ προστόου, τὴν χωρίζουσαν τοῦτο ἀπὸ τοῦ σηκοῦ οὕτως εἰπεῖν τῆς στοᾶς. Τοιαύτην σχέσιν τῶν θραυσμάτων τούτων παραδεχόμενοι δυνάμεθα εὐχερῶς νὰ ἐξηγήσωμεν ἰδιότητάς τινας τῶν λίθων

ἀντικείμενα ἦσαν ἀγάλματα, τὰ ἰωνικά μέλη θ' ἀπετέλουν τότε τὸ πρόσωπον οἰκοδομήματος μετ' ὀριζοντίας στέγης, αἱ δὲ δοκοὶ τῆς στέγης ταύτης θὰ ἐφηρμόζοντο ἐντὸς ἐντομῶν κατὰ τὴν ἄνω ἐσωτερικὴν ἀκμὴν τῶν μελῶν τούτων λαξευθεισῶν. Ἀλλὰ ποῦ εἶναι αἱ ἐντομαὶ αὗται; Ἀδύνατον λοιπὸν κατὰ τὰ εἰρημένα νὰ ἀποτελέσωσι τὸ πρόσωπον τοῦ οἰκήματος καὶ νὰ ὑπάρξωσιν αὐτοτελῶς, ἀλλὰ μόνον σχετιζόμενα πρὸς ἕτερα ἀρχιτεκτονικά μέλη.

Ἄφου, ὡς εἶπομεν, μεγίστη εἶναι ἡ ὁμοιότης ἐν τῇ ἐργασίᾳ τῶν μελῶν τούτων πρὸς τὰ δωρικά, λαμβανομένων ὑπ' ὄψει καὶ τῶν ἄλλων ἰδιοτήτων τῶν ἰωνικῶν μελῶν κατ' ἀνάγκην πρέπει νὰ ὑπάρχη σχέσις τῶν θραυσμάτων ἀμφοτέρων τῶν ρυθμῶν καὶ δὴ τοιαύτη, ὥστε νὰ δύνανται νὰ ἀνήκωσι τῷ αὐτῷ κτίσματι.

Ἐκ τῶν λόγων τούτων ὀρμηθεὶς ὑπέθεσα στῶ-  
κὸν οἶκημα μετὰ προστόου καὶ ἐν τῷ προσώπῳ  
ἔθεσα τὰ δωρικοῦ ρυθμοῦ μέλη, ἐν δὲ τῇ ὀπισθίᾳ  
πλευρᾷ τοῦ προστόου τὰ ἰωνικοῦ ρυθμοῦ.

Ἐκ τῆς ὅλης ἐργασίας κρίνων φρονῶ ὅτι τὸ κτί-  
σμα τοῦτο κατασκευάσθη ἐν τοῖς ρωμαϊκοῖς χρό-  
νοις ἐν τοῖς χρόνοις δὲ τούτοις εἶναι δυνατοὶ καὶ  
οἱ παραδοξότεροι συνδυασμοὶ ἀρχιτεκτονικῶν ρυθ-  
μῶν.

Τῶν δωρικῶν μελῶν σφίζονται πολλά, ἵνα δύ-  
νηται νὰ γίνῃ τελεία ἡ ἀναπαράστασις τοῦ προσώ-  
που τοῦ ἐπιστυλίου ὑπάρχουσι δύο τεμάχια παρὰ  
τῇ ἀνατολικῇ πλευρᾷ τοῦ Ἐρεχθείου, ἐν ὀλόκληρον  
μήκους μ. 2,505, εἰκ. 4, καὶ ἕτερον τεθραυσμένον  
μήκους μ. 1.80. Πλάτος ἔχει τοῦτο μ. 0.605,  
ὑψος μ. 0.445· κατὰ τὴν ἐσωτερικὴν ἐπιφάνειαν

ἔφερε πρὸς τὰ ἄνω λέσβιον κυμάτιον θραυσθὲν νῦν,  
οὔτινος μόνον ἡ ἀρχὴ καὶ λεπτὴ ράβδος ὑπὸ τοῦτο  
διακρίνονται. Ἐκ τοῦ μήκους τοῦ ἐπιστυλίου ἔχο-  
μεν καὶ τὸ μεταξόνιον διάστημα μ. 2.505· ἀντε-  
στοίχουν εἰς ἕκαστον δύο τρίγλυφοι, ὡς εἴθιστο ἐν  
ταῖς στοαῖς.

Τοῦ τρίγλυφου ὑφίστανται δύο θραύσματα ἐν  
τῷ αὐτῷ τόπῳ, μήκους τὸ μὲν μ. 1.58, τὸ δὲ μ.  
1.34, ἕτερον θραῦσμα παρὰ τῇ βορειοδυτικῇ γω-  
νίᾳ μ. 0.90, καὶ δύο κατὰ τὴν νοτίαν πλευρὰν τοῦ  
Παρθενῶνος· τὰ δύο τελευταῖα φέρουσιν ἐγκεχα-  
ραγμένας ἐπὶ τῶν ἐπιφανειῶν, ἐφ' ὧν τὸ γεῖσον  
ἐδράζεται, ἀνά ἐν στοιχείῳ Θ καὶ Ω τύπου ρω-  
μαϊκῶν χρόνων. Τὸ ὕψος τοῦ τρίγλυφου εἶναι μ.  
0.505, τὸ πάχος 0.25 περίπου· ἐλλεῖπει ὅμως τὸ  
σπουδαιότερον μέρος, τὸ ἐσωτερικὸν ἡμισυ αὐτοῦ,

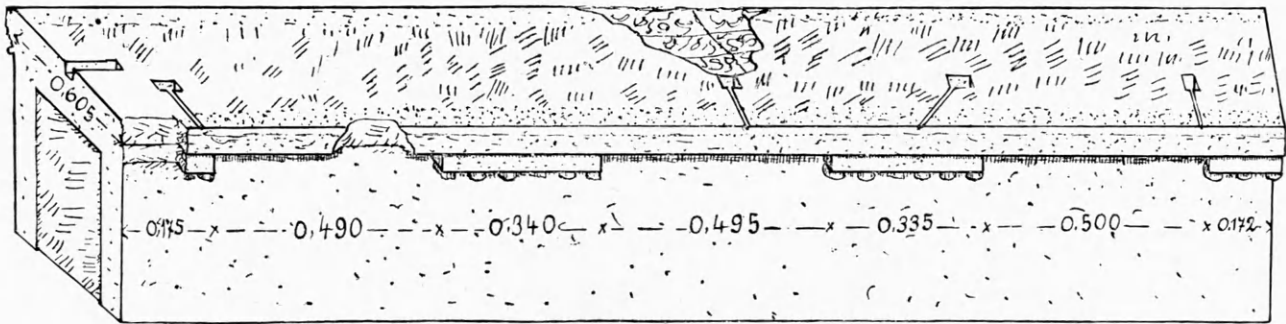

Εἰκὼν 4.

ὥστε καθίσταται δυσχερὴς ἡ κατανόησις τοῦ τρό-  
που τῆς ἐφαρμογῆς τῶν ἀπὸ τούτου εἰς τὸ βάθος  
τοῦ προστόου ἐκτεινομένων δοκῶν. Ἡ τρίγλυφος  
ἔχει πλάτος κατὰ μέσον ὄρον μ. 0.34, τοῦ πραγ-  
ματικοῦ κυμαινομένου μεταξύ μ. 0.337, 0.338,  
0.339, 0.344, 0.341, 0.343, ἡ δὲ μετόπη μ.  
0.495 κατὰ μέσον ἐπίσης ὄρον, τοῦ πραγματικοῦ  
ὄντος μ. 0.493, 0.496, 0.499. Εἶναι ἐπομένως  
ἡ μετόπη τετράγωνος σχεδόν, ἡ δὲ τρίγλυφος ἔχει  
λόγον πρὸς αὐτὴν ὡς 2:3 περίπου· τὸ δὲ ἐπι-  
στυλίον πρὸς τὸ τρίγλυφον ὡς 100:111· διαστά-  
σεις δηλονότι τῶν μνημείων τῶν ἀπὸ τοῦ τέλους  
τοῦ Ε' μέχρι τοῦ Δ' αἰῶνος π. Χ. κατασκευασθέν-  
των. Πῶς συμβαίνει, ὥστε τὸ ἡμέτερον οἰκοδό-  
μημα, εἰ καὶ ρωμαϊκῶν χρόνων, νὰ ἔχη τὰς δια-  
στάσεις ταύτας θέλομεν ἐξηγήσει κατωτέρω.

Τοῦ γείσου ὑπολείπονται 3 τεμάχια, ἐν θραῦ-

σμα μήκους μ. 1.00 κατὰ τὴν ἀνατολικὴν πλευ-  
ρὰν τοῦ Ἐρεχθείου κείμενον καὶ δύο ὀλόκληρα μ.  
1.32, ὧν τὸ ἐν τῇ προσθίᾳ πλευρᾷ ἀνήκον κεῖται ἐν  
τῷ αὐτῷ τόπῳ, τὸ ἕτερον, τῇ ὀριζοντίᾳ στενῇ πλευ-  
ρᾷ, πρὸς νότον τοῦ Παρθενῶνος. Τοῦτο εἶναι καὶ τὸ  
κάλλιον διατηρούμενον, σφίζον ἔτι ἀκεραίας καὶ τὰς  
προμόχθους καὶ τὰς σταγόνας ἐχούσας ὅμως ταύτας  
μικρότερον ὕψος μ. 0.012 ἢ αἰ τοῦ ἐπιστυλίου μ.  
0.025 περίπου. Εἰς ἕκαστον τεμάχιον ἀντιστοι-  
χοῦσι 3 πρόμοχθοι καὶ 3 ὀρόμοι. Τὸ γεῖσον τῆς  
κεκλιμένης πλευρᾶς φέρει μικρὰν κλίσιν μοιρῶν  
4<sup>0</sup> ἐν τῇ ἄνω ἐπιφανείᾳ εἶναι ἐξεργασμένα δύο  
ὀπαὶ πρὸς ἐφαρμογὴν τῶν γόμφων, δι' ὧν συνε-  
κρατοῦντο αἱ μαρμάριναι ἢ πῆλιναι κεραμίδες· ἡ  
κατὰ τὴν ἐπιφάνειαν ταύτην λάξευσις προέρχεται  
ἐκ τῆς μεταγενεστέρως χρήσεως τοῦ λίθου ὡς οὐ-  
δοῦ. Ἐντομὰς διὰ τὰς δοκοὺς τῆς στέγης δὲν



φέρει, επομένως αὐταὶ θὰ ἠρειδόντο ὡς ἐν τῷ σχεδῷ ὑπέλαβον, ἐπὶ δοκοῦ τεθειμένης κατὰ μῆκος τοῦ προσώπου ἐν τῇ γωνίᾳ τῇ σχηματιζομένῃ ὑπὸ τῆς ὀπισθίας πλευρᾶς τοῦ γείσου καὶ τῆς ἄνω ἐπιφανείας τῶν μαρμαρίνων δοκῶν ἢ στρωτήρων, τῶν ἀπὸ τοῦ τριγλύφου μέχρι τοῦ βάθους τοῦ προστόου διηκόντων. Τὰς δοκοὺς ταύτας ἔνεκα τοῦ μικροῦ βάθους τοῦ προστόου ὑποθέτω λιθίνας καὶ ἐρειδομένας ἐπὶ τῆς ἄνω προσθίας ἐπιφανείας τῶν ἰωνικῶν ἀρχιτεκτονικῶν μελῶν, μεθ' ὧν συνεδέοντο διὰ τῶν ἀνωτέρω εἰρημένων γόμφων· ἐπὶ τῆς ὑπολοίπου ἐπιφανείας τοῦ ἰωνικοῦ ἐπιστυλίου θὰ ἐστρεφούντο αἱ ξύλινοι δοκοὶ αἱ ἀπὸ τῆς ἐσωτερικῆς σειρᾶς τῶν κιόνων ἐκτεινόμεναι. Εἰκ. 5.

Τῶν ἰωνικῶν μελῶν τοῦ προστόου σφῶνται περὶ τὰ 5 τεμάχια, ὧν δύο ὀλόκληρα, ἀλλὰ βεβλαμμένα, καὶ τὸ ἀπεικονισθὲν θραῦσμα εἰκ. 2 κεῖνται

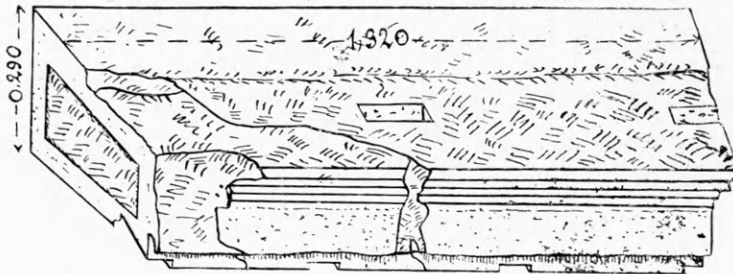

Εἰκὼν 5.

ἀπεικονισθὲν θραῦσμα ἐν τῇ χαλκοθήκῃ, ἔχον κατὰ τὴν κάτω ἐπιφάνειαν πλάτος μ. 0.78. Πρὸς τοῦτο τὸ πλάτος συμφωνεῖ κορινθιακὸν κιονόκρανον μετὰ φύλλων ὑδροχαρῶν καὶ ἀνθεμίων πρὸς βορρᾶν τοῦ μουσείου κείμενον· ὅμοια σχεδὸν κιονόκρανα ἀπεικονισθέντα ὑπὸ τοῦ Mauch, ἀλλ' ἐσφαλμένως ὡς πρὸς τοῦ προστόου τοῦ ὠρολογίου τοῦ Ἀνδρονίκου ἐκληφθέντα, εὐρίσκονται ἐν τῇ ῥωμαϊκῇ ἀγορᾷ, ὅπου καὶ τὸ ἀνωτέρω ὠρολόγιον, καλλιτέρας ὅμως ἐργασίας ἢ τὸ ἐπὶ τῆς ἀκροπόλεως, ὁμοιάζον κατὰ τὴν ἐργασίαν πρὸς τὰ ἀρχιτεκτονικὰ μέλη τοῦ ἐν λόγῳ οἰκήματος.

Ἵψος ἔχει τοῦτο μ. 0.65, κάτω διάμετρον μ. 0.49· ὥστε ὁ κίων, λαμβανομένης ὑπ' ὄψει καὶ τῆς ἀποφύσεως, εἶχεν ἄνω διάμετρον μ. 0.45 περίπου. Σπόνδυλος ἀρράβδωτος μῆκους μ. 1.67 ἔχων τὴν ἄνω ῥηθεῖσαν διάμετρον ὑπάρχει εἰς πρὸς ἀνατολὰς τοῦ Ἐρεχθείου ἐν ᾧ χώρῳ καὶ τὰ λοιπὰ

ἐν τῇ χαλκοθήκῃ· ἕτερον θραῦσμα μῆκους μ. 0.60, σφῶν ἔτι τὸν ἐν λόγῳ σιδηροῦν γόμφον, καὶ ἐν ὀλόκληρον τεμάχιον κεῖνται τὸ μὲν παρὰ τῇ βορειοδυτικῇ γωνίᾳ τοῦ Παρθενῶνος, τὸ δὲ ἐν τῷ νοτίῳ τείχει τῆς Ἀκροπόλεως ἐντετειχισμένον, παρὰ τῷ Μουσείῳ. Το πλάτος τούτων κατὰ τὴν κάτω ἐπιφάνειαν εἶναι μ. 0.81, τὸ ὕψος μ. 0.41, περιλαμβάνον ἐν τῷ αὐτῷ λίθῳ καὶ ἐπιστύλιον καὶ γεῖσον· ἡ ζυφόρος παρελείφθη. Τὸ μῆκος κυμαίνεται μεταξύ μ. 1.215-1.32, ὅπως καὶ τοῦ δωρικοῦ γείσου τοῦ μετώπου, ἀντιστοιχοῦν πρὸς τὸ ἡμισυ τοῦ ἐπιστυλίου ἀπόδειξις καὶ τοῦτο τῆς ἀμοιβαίας σχέσεως τῶν τεμαχίων ἀμφοτέρων τῶν ρυθμῶν, κατασκευασθέντων ἐπὶ τῇ βάσει κοινοῦ μετρικοῦ κανόνος ὡς συστατικὰ μέρη τοῦ αὐτοῦ οἰκήματος.

Τοῦ θριγκοῦ τοῦ αὐτοῦ ρυθμοῦ τοῦ ἐδραζομένου ἐπὶ τῶν προτεθειμένων κιόνων ὑφίσταται μόνον τὸ

δωρικὰ μέλη. Ἡ ἄνω διάμετρος τοῦ κιονοκράνου ὑπὸ τὸ ἀβάκιον εἶναι μ. 0.83 περίπου· ὥστε προστιθεμένων ἐκατέρωθεν ὀλίγων ἐκατοστῶν διὰ τὴν προεξοχὴν τοῦ ἀβακίου, λαμβάνεται διάστασις συμφωνοῦσα πρὸς τὸ πλάτος μ. 0.78 τοῦ θριγκοῦ, τοῦ ἐπὶ τοῦ κιονοκράνου.

Ἐκ τῆς συμφωνίας ταύτης τῶν διαστάσεων, τῆς ὁμοίας ἐργασίας, ἐκ τῆς ἀναλογίας τοῦ προστόου τῆς βιβλιοθήκης τοῦ Ἀδριανοῦ, πρὸς δὲ καὶ ἐκ τῆς χρήσεως ὁμοίου σχεδὸν κιονοκράνου ἐν τῇ ῥωμαϊκῇ ἀγορᾷ, ἀναπαρέστησα τὴν ὀπισθίαν πλευρὰν τοῦ προστόου μετὰ κορινθιακῶν κιόνων ἀρραβδῶτων ἐδραζομένων ἐπὶ βάσεων καὶ φερόντων τὸ ἐν λόγῳ κιονόκρανον.

Δωρικὸν κιονόκρανον οὐδὲν ἠδυνήθηεν νὰ εὕρω συμφωνοῦν ἀκριβῶς πρὸς ταῦτα· σπόνδυλοι ὅμως δωρικῶν κιόνων ῥαβδωτῶν μέχρι σημείου τινὸς μόνον, ἐντεῦθεν δὲ μέχρι τῆς βάσεως ἐχόντων τὴν

περιφέρειαν πολυγωνικήν, υπάρχουνσι τρεῖς, εἰς ὅπου καὶ τὰ ὄρικα ἐπιστύλια μήκους μ. 1.20, καὶ ἕτερα δύο τεμάχια μ. 0.97 καὶ 2.24 πρὸς βορρᾶν τοῦ μουσείου κείμενα. Ἡ διάμετρος αὐτῶν κατὰ τὸ σημεῖον ἐν ᾧ ἄρχονται αἱ ῥαβδώσεις εἶναι μ. 0.63, ὥστε ἐὰν τὸ ἀρράβδωτον μέρος ἔχη ὕψος ἀπὸ τῆς βάσεως μ. 1.80-2.00, ἡ κάτω διάμετρος θὰ εἶνε μ. 0.66 περίπου· ἐπομένως ἡ σχέσις αὐτῶν πρὸς τὸ ἡμέτερον οἰκοδόμημα εἶναι ἀναμφισβήτητος.

Ἐρωτῶμεν νῦν ποῖον ἦτο τὸ οἶκημα εἰς ὃ πάντα τὰ θραύσματα ταῦτα ἀνήκουσιν; Ἡ παρουσία τόσων τεμαχίων ἐπὶ τῆς Ἀκροπόλεως καὶ ἡ ἔλλειψις τούτων ἀπὸ παντὸς ἄλλου μέρους, ἐπιτρέπει ἡμῖν νὰ ἀναζητήσωμεν τὸ οἶκημα τοῦτο ἐκτὸς τοῦ ἱεροῦ βράχου; Ὑποθέτω οὐχί. Βεβαίως πλεῖστα ὄσα οἰκοδομήματα ἐκτίσθησαν ἐπ' αὐτοῦ ἐν χρόνοις μεταγενεστέροις, ἐν οἷς παντοῖον ὕλικόν κομισθὲν ἐκ διαφόρων τόπων ἐχρησιμοποιήθη· ἀλλὰ πρωτίστως φυσικὰ ἐγένετο χρῆσις τοῦ προχειροτέρου ὕλικου τοῦ ἐπὶ τῆς Ἀκροπόλεως εὐρισκομένου. Καὶ ἡ παρουσία τῶν κίωνων συνηγορεῖ ὑπὲρ τῆς τοποθετήσεως τοῦ κτίσματος τούτου ἐπὶ ταύτην· ὅπου κίονες, κατ' ἐμέ, ἀπόδειξις, ὡς καὶ ἀλλαχοῦ εἶπον, ὅτι ἔκειτο ἐνταῦθα ἄλλοτε μνημεῖον εἰς ὃ οὗτοι ἀνήκον· ἡ μετακόμισις κίωνων ἐξ ἄλλων μερῶν καὶ ἡ χρῆσις αὐτῶν εἰς ἄλλας οἰκοδομὰς δυσχερὴς εἶναι ἢ καὶ ἀδύνατος· ἐὰν ᾔθελον νὰ μεταχειρισθῶσιν αὐτοὺς ὡς μικρὸν ὕλικόν, θὰ ἔθραυον κατὰ χώραν τοὺς σπονδύλους καὶ ἔπειτα θὰ ἐκόμιζον τὸ ὕλικόν. Οἱ ἐν τῷ βορείῳ τείχει τῆς Ἀκροπόλεως ἐνοικοδομηθέντες σπόνδυλοι ἐπέθησαν ἀπὸ σκοποῦ, ὃ διηυκόλυναν καὶ αἱ διαστάσεις αὐτῶν παρουσιάζουσαι εὐρυτάτας εὐθείας ἐπιφανείας πρὸς ἐδραίωσιν, ἐνῶ διὰ κίονας μικρῶν διαστάσεων ᾔθελον εἶναι τοῦτο ἀδύνατον· ἀλλὰ καὶ πάλιν ἐκ μνημείων ἐπὶ τῆς Ἀκροπόλεως ἐλήφθησαν οἱ ἐν τῷ βορείῳ τείχει.

Ὑπάρχει ὅμως ἐπὶ ταύτης οἰκοδόμημα εἰς ὃ νὰ δύνανται νὰ ἐφαρμοσθῶσι τὰ ἀνωτέρω θραύσματα;

Ποῖον ἄλλο οἶκημα εἶναι καταλληλότερον νὰ πληροῖ πάντας τοὺς ὄρους, οὓς τὰ μέλη ταῦτα ἀπαιτοῦσιν, ἢ ἡ χαλκοθήκη, ἀφοῦ καὶ αἱ διαστάσεις, ὡς θὰ ἴδωμεν, συμφωνοῦσι πληρέστατα;

Τῆς χαλκοθήκης ἡ δυτικὴ πλευρὰ εἶναι, ὡς μεσότοιχος, καὶ ἀνατολικὴ πλευρὰ τῆς στοᾶς τοῦ

βραυρωνείου, ὥστε τὸ ἐξωτερικὸν μήκος τῆς χαλκοθήκης δεόν νὰ λογισθῆ ἀρχόμενον ἀπὸ τῆς ἐσωτερικῆς ἐπιφανείας τῆς ἀνατολικῆς πλευρᾶς τῆς βραυρωνείου στοᾶς. Ἐν τοιαύτῃ περιπτώσει ὁ πρὸ τοῦ μετώπου τῆς χαλκοθήκης ἰστάμενος θεατῆς ἔβλεπε μίαν παραστάδα, τὴν ἀνατολικήν, καὶ τὸ πρὸς τὰ ἔσω αὐτῆς μέρος τοῦ κιονοκράνου τῆς δυτικῆς παραστάδος, ὡς καὶ ἐν τῇ στοᾷ τοῦ Ἀσκληπιοῦ, ἧς ἡ ἀνατολικὴ πλευρὰ καλύπτεται μέχρι τῆς ἐσωτερικῆς ἐπιφανείας ὑπὸ τοῦ ἀναλήμματος τοῦ θεάτρου ἐξαφανίζοντος ὀλόκληρον τὸ μέτωπον τῆς παραστάδος. Κατὰ ταῦτα τὸ ἐξωτερικὸν μήκος τῆς χαλκοθήκης κατὰ τὴν ὀπισθίαν πλευρὰν τοῦ προστόου εἶναι μ. 42.85 περίπου, τοῦ θεμελίου τῆς ἀνατολικῆς πλευρᾶς ἔχοντος ἐνταῦθα μ. 1.33 πάχους, κατὰ δὲ τὴν νοτίαν πλευρὰν τὸ μήκος εἶναι μ. 45 περίπου, ἀλλὰ τὸ θεμέλιον ἔχει πάχος νῦν μ. 3.14· ἐπιτρέπει λοιπὸν τὸ θεμέλιον νὰ ἀναπαραστήσωμεν τὴν πλευρὰν ταύτην κατ' ὀρθὴν γωνίαν, ἀφοῦ ἡ παχυτέρα θεμελίωσις πρὸς νότον οὐδένα ἄλλον λόγον ἔχει ἢ τὸ ἐπισφαλὲς τοῦ ἐδάφους.

Εἰς τὸ μήκος τοῦτο χωροῦσι 17 μεταξόνια διαστήματα σὺν μιᾷ τριγλύφῳ ( $2,50 \times 17 + 0,34 = 42,83$ )· ἦτοι 16 κίονες μεταξύ δύο παραστάδων.

Τὸ ἐξωτερικὸν ὀλικὸν πλάτος εἶναι μ. 19,20, εἰς ὃ τὸ ἄθροισμα τῶν μετοπῶν καὶ τριγλύφων ( $0,495 + 0,34$ ) χωρεῖ 23<sup>κις</sup>.

Εἰς τὴν χαλκοθήκην ἀνήκοντες ὑπέθεσάν τινες τοὺς λίθους, ὧν ἐγένετο χρῆσις πρὸς οἰκοδόμησιν τοῦ μιναρῆ τοῦ ἐν τῷ Παρθενῶνι· τὴν ὑπόθεσιν ταύτην δέχομαι καὶ ἐγώ, καὶ ἐκ τῆς ἐργασίας τῶν λίθων κρίνων, ὁμοίως πρὸς τὰ ἄλλα μέλη καὶ ἐκ τοῦ πάχους τοῦ θεμελίου τῆς νοτίας πλευρᾶς τῆς χαλκοθήκης μ. 0,79, ὅσον καὶ τὸ τῶν λίθων.

Δικαιούμεθα νὰ θεωρήσωμεν τὴν παρουσίαν τόσων ἀρχιτεκτονικῶν μελῶν ἐπὶ τῆς Ἀκροπόλεως, καὶ τὴν καταπληκτικὴν συμφωνίαν αὐτῶν πρὸς ἄλληλα καὶ πρὸς τὴν χαλκοθήκην ὡς ὀφειλομένην εἰς σύμπτωσιν; Οὐχί βεβαίως· ἡ ἀμοιβαία σχέσις πάντων εἶναι καταφανὴς καὶ ἀναμφίβολος.

Αὕτη ἦτο ἡ μορφή τῆς χαλκοθήκης ἐν τοῖς ῥωμαϊκοῖς χρόνοις, πιθανῶς ἐν τῷ Β' μ. Χ. αἰῶνι. Δύναται ὅμως καὶ τοῦ Dörpfeld ἢ θεωρία περὶ γενέσεως αὐτῆς ἐν τῷ Δ' π. Χ. αἰῶνι ὡς ἀσφαλῆς νὰ θεωρηθῆ· τοῦτο ἐξάγεται ἐὰν λάβωμεν ὑπ' ὄψει

τὰ ἀλλαγῶν γενόμενα, ὡς ἐν τῇ στοᾷ τοῦ Ἀσκληπιοῦ ἐν Ἀθήναις. Αὕτη ὡς γνωστὸν κατεσκευάσθη ἐν τῷ Δ' π. Χ. αἰῶνι, ἐπεσκευάσθη δὲ πολλάκις καὶ τέλος μετεσκευάσθη.

Κατὰ τὰς ἐκάστοτε ἐπισκευὰς πλὴν ἄλλων μελῶν ἀντικατεστάθησαν καὶ πολλὰ μέρη τοῦ θριγκοῦ, διατηρήσαντα ἐκτὸς μικρῶν ἀνωμαλιῶν τὰς ἀρχικὰς διαστάσεις, ἐν δὲ τῇ μετασκευῇ τὰ μέρη ταῦτα τοῦ θριγκοῦ τὰ πλεῖστα τοῦλάχιστον ἐν οἷς καὶ τινὰ τῶν ἀρχικῶν τοῦ Δ' π. Χ. αἰῶνος, ἐχρησιμοποιήθησαν ἐκ νέου καὶ οὕτω προέκυψεν, ὥστε ἐν χρόνοις ῥωμαϊκοῖς νὰ γίνῃ χρήσις διαστάσεων συνήθων ἐν τῷ Δ' αἰῶνι π. Χ.

Τὸ αὐτὸ συνέβη ἀναμφιβόλως καὶ ἐν τῇ χαλκοθήκῃ ὡς ἐξάγεται ἐκ τῶν διαστάσεων τοῦ Ε' καὶ Δ' αἰῶνος· αὕτη ἀρχικῶς θὰ εἶχε πρόσωπον δωρικοῦ ρυθμοῦ τῆς αὐτῆς μορφῆς πρὸς τὸ μεταγενέστερον ῥωμαϊκόν· τὸ δὲ βάθος τοῦ προσώπου θὰ ἦτο πιθανῶς ἀπλοῦς τοῖχος.

### **Β'.) Τὸ μνημεῖον τοῦ Νικίου.**

Τὰ ἐπὶ τῆς πύλης τοῦ Beulé κείμενα λείψανα τοῦ μνημείου τοῦ Νικίου ἐμελετήθησαν καὶ περιεγράφησαν ἐκτενῶς ὑπὸ τοῦ Dörpfeld, ὡς γνωστόν, ἐν Ath. Mitt. 1885, σ. 219 κ. ἑ.

Ἐν ἔτει 1889 ἐδημοσίευσεν ἐν τῷ αὐτῷ περιοδικῷ, σελ. 69 κ. ἑ., τὰ ἐκ τροχμαλοπαγῶν λίθων λείψανα, τὰ κείμενα μετὰ τοῦ θεάτρου τοῦ Ἡρώδου καὶ τῆς νοτίας πλευρᾶς τῆς Ἀκροπόλεως, ἐκλαθῶν ταῦτα ὡς τὰ θεμέλια τοῦ ἐν λόγῳ μνημείου (εἰκ. 6).

Πλὴν τῶν γνωστῶν τῷ Dörpfeld ἀρχιτεκτονικῶν μελῶν τῶν κειμένων ἐπὶ τῆς πύλης τοῦ Beulé καὶ τῶν πρὸ τοῦ φυλακείου εὑρισκομένων, ἀνεύρομεν ἡμεῖς καὶ ἕτερα τρία τεμάχια τοῦ γείσου, τὸν μέσον ὀρθοστάτην τοῦ τυμπάνου μήκους μ. 1.636 καὶ ὕψους κατὰ μὲν τὰ ἄκρα μ. 1.108, ἐν δὲ τῷ μέσῳ μ. 1.285 (εἰκ. 7) καὶ ἐν θραῦσμα κίονος ἐν τῷ ἱερῷ τοῦ Διονύσου (εἰκ. 9). Τὸ δὲ σπουδαιότερον εὑρημα, ἦτο τὸ κιονόκρανον τὸ παρὰ τὴν βορειοανατολικὴν γωνίαν τοῦ Παρθενῶνος κείμενον εἰς δύο θραύσματα (εἰκ. 12).

Ὅτι τὸ κιονόκρανον, τὸ θραῦσμα τοῦ κίονος καὶ ὁ ὀρθοστάτης τοῦ τυμπάνου τῷ αὐτῷ οἰκοδομή-



Εἰκὼν 6.



ματι ἀνήκουσιν, εἶναι γεγονὸς μὴ ἐπιδεχόμενον ἀμφισβήτησιν· πλὴν τοῦ κοινοῦ ὕλικου, πεντελησίου μαρμάρου, καὶ τῆς αὐτῆς ἐργασίας, ἢ συμφωνία τῶν διαστάσεων αἶρει πᾶσαν ἀμφισβόλιαν· πρὸς τὴν κάτω διάμετρον τοῦ κίονος, μ. 0.82 περίπου, ἀντιστοιχεῖ ὡς ἄνω διάμετρος ἢ τοῦ ἐχίνου τοῦ κιονοκράνου μ. 0.675· πρὸς τρίγλυφον δὲ μ. 0.422 συμφωνοῦσιν ὡς κάτω καὶ ἄνω διάμετρος αἱ ἀνωτέρω ῥηθεῖσαι διαστάσεις. Καὶ τοῦ ὀρθοστάτου τοῦ τυμπάνου ἢ κλίσις εἶναι ὁμοία τῇ τοῦ γείσου. Εἶκ. 7.

Διὰ τοῦ τελευταίου τούτου λίθου ὀρίζεται ἀκριβῶς καὶ τοῦ τυμπάνου τὸ ὕψος μ. 1.285 καὶ τοῦ ὄλου μνημείου τὸ πλάτος, δυνάμενον τοῦτο νὰ εὐ-

ρεθῇ διὰ μικρᾶς μαθηματικῆς πράξεως, ἣν ὡς περιττὴν παρέλειψα νὰ ἀναφέρω.

Ἐπιβεβαιοῦται δὲ τοῦ Dörpfeld ἢ εἰκασία ὅτι τὸ μέτωπον τοῦ ναοῦ σχηματισθὲν κατὰ μίμησιν τοῦ μέσου διαδρόμου τῶν προφυλαίων ἐβάσταζον ἐξ κίονες.

Ἐρχόμεθα νῦν εἰς τὴν ἐξέτασιν τῶν ὑπὸ τοῦ Dörpfeld ὡς θεμελίων τοῦ μνημείου ἐκλαμβανόμενων λειψάνων, ἂν πράγματι δύνανται νὰ θεωρηθῶσιν ὡς ἔχοντα σχέσιν τινὰ πρὸς τὸ εἰρημένον οἶκημα.

Ἀποτελοῦνται δὲ ταῦτα (εἰκῶν 8) ἐκ σκέλους συμφυῶς τῷ βράχῳ ἐκτισμένου καὶ ἐκτεινομένου ἐκ βορρᾶ πρὸς νότον εἰς μῆκος μ. 13.34 περίπου, καὶ ἐξ ἐτέρου καθέτου πρὸς αὐτὸ καὶ ἐκ δυσμῶν



Εἰκῶν 7.

πρὸς ἀνατολὰς εἰς ἀπόστασιν μ. 5.33 ἐκτεινομένου, ἀλλὰ ἀπέχοντος τοῦ βράχου 1 μέτρον.

Δὲν ἀπέληγον ὅμως οἱ τοῖχοι οὗτοι ὅπου καὶ σήμερον, ἀλλ' ἐξετείνοντο ἄλλοτε ἔτι μακρότερον, ὡς ἐκ τοῦ κατὰ τὸ ἄκρον αὐτῶν θραύσματος ἐμφαίνεται· ἐν τῇ προεκτάσει τοῦ δυτικοανατολικοῦ σκέλους καὶ εἰς ἀπόστασιν μ. 18.50 ἀπὸ τῆς ἐξωτερικῆς ἀκμῆς τοῦ βορειομεσημβρινοῦ τοίχου, κεῖται λίθος προχμαλοπαγῆς μ. 0.60 περίπου, ὃς ἀπετέλει ἀναμφισβόλως συνέχειαν τοῦ προηγουμένου (τοῦ δυτικοανατολικοῦ). (Πβλ. δεξιὰ τῆς εἰκόνας 6 τὸν λίθον ἐφ' οὗ πῆλος).

Τρίτον σκέλος ἐξικνεῖται ἐξ ἀνατολῶν πρὸς δυσμὰς εἰς μῆκος 2 μέτρων καὶ εἰς ἀπόστασιν ἀπὸ τοῦ βράχου μ. 10.34

Δὲν εἶχον ἐπομένως τὰ ἐρείπια ταῦτα ἀκριβῶς τὸ σχῆμα  $\Gamma$ , ὡς ὁ Dörpfeld ἐδημοσίευσεν, ἀλλὰ τὸ βορειομεσημβρινὸν σκέλος ἐξετείνετο ἔτι πρὸς νότον.

Κατὰ τὴν ὑπὸ τοῦ Dörpfeld γενομένην συμπλήρωσιν τῶν ἐρειπίων τούτων δέον ὁ βορειομεσημβρινὸς τεῖχος νὰ ληφθῇ ὡς ἡ μακρὰ πλευρὰ τοῦ ναοῦ, ὁ δὲ ἀνατολικοδυτικὸς ἢ ὡς ὁ ὀπίσθιος τοῖχος τοῦ ναοῦ ἢ ὡς ὁ διάμεσος τοῖχος, ὁ χωρίζων τὸν σηκὸν ἀπὸ τοῦ προνάου· διότι πρέπει πάντως νὰ παραδεχθῶμεν ὅτι τὸ οἶκημα τοῦτο εἶχε τὰ συστατικὰ μέρη τοῦ ναοῦ, ἀφοῦ ἀρκετὰ μέγα ἦτο καὶ τὰ ἀρχιτεκτονικὰ μέλη τὰ ἐπὶ τῆς πύλης τοῦ Beulé τοῦτο δεικνύουσιν. Ὑποθέτω ὅτι ἡ δευτέρα περίπτωσις εἶναι ἢ μάλλον ἀρμόζουσα, ἀλ-

λως θα υπήρχε μεταξύ του ὀπισθίου τοίχου καὶ τοῦ βράχου χάος ἀνεξήγητον μήκους 10 περίπου μέτρων. Ἄλλος τοίχος παράλληλος τῷ ἀνατολικοδυτικῷ σκέλει καὶ πλησιέστερον πρὸς τὸν βράχον κείμενος, δυνάμενος δὲ νὰ ληφθῇ ὡς ὁ ὀπίσθιος τοῦ ναοῦ τοίχος, δὲν ὑπάρχει, οὔτε ἴχνος ὑπάρξεώς ποτε τοιοῦτου παρατηρεῖται.

Ἐπαναλαμβάνοντες συμμετρικῶς τὰ μέρη ταῦτα, ὡς ὁ Dörpfeld πράττει, καὶ πρὸς δυσμάς, γνωστοῦ ὄντος τοῦ πλάτους τοῦ ναοῦ, λαμβάνομεν τὸ ὑπὸ τῆς εἰκόνος 8 παριστώμενον σχῆμα, καθ' ὃ ἐκατέρωθεν τοῦ σηκοῦ ἐκτείνονται, ὡς πτέρυγες, δύο τοῖχοι μήκους μ. 18.50. Τὸ σφζόμενον μέρος παρίσταται ἐν τῷ σχεδίῳ διὰ παραλλήλων γραμ-

μῶν, τὸ δὲ συμπληρωθὲν δι' ἐκ στιγμῶν ἀποτελουμένων γραμμῶν Εἰκ. 8.

Συμπληροῦντες νοητῶς κατὰ τὸ ὕψος τὰ ἐκ τροχματοπαγῶν λίθων θεμέλια μέχρις ἐπιτεύξεως ὀριζοντίου ἐπιπέδου καὶ θέτοντες ἐπ' αὐτῶν εὐθυνηρίαν καὶ στυλοβάτην λαμβάνομεν ὕψος τοῦ δαπέδου τοῦ ναοῦ κείμενον περίπου εἰς ὁ ἐπίπεδον καὶ ἢ σχεδὸν ἰσοπεδωμένη ἄνω ἐπιφάνεια τοῦ βράχου. Ἐν τοιαύτῃ περιπτώσει ὁ ναὸς ἦτο ἐκ τῶν ὀπισθεν ἀνοικτός, πλὴν ἐὰν παραδεχθῶμεν ὅτι ὁ βράχος εἶχεν ἄλλοτε τοιαύτην μορφήν, ὅπερ δύσκολόν μοι φαίνεται, ὥστε ὁ ναὸς νὰ ἦτο ὀπισθεν κεκλεισμένος. Πλὴν τούτου, ὡς ἂν ἐπρόκειτο νὰ οἰκοδομησῶσιν οἰκοδόμημά τι ἐρειδόμενον διὰ τῆς μιᾶς πλευ-

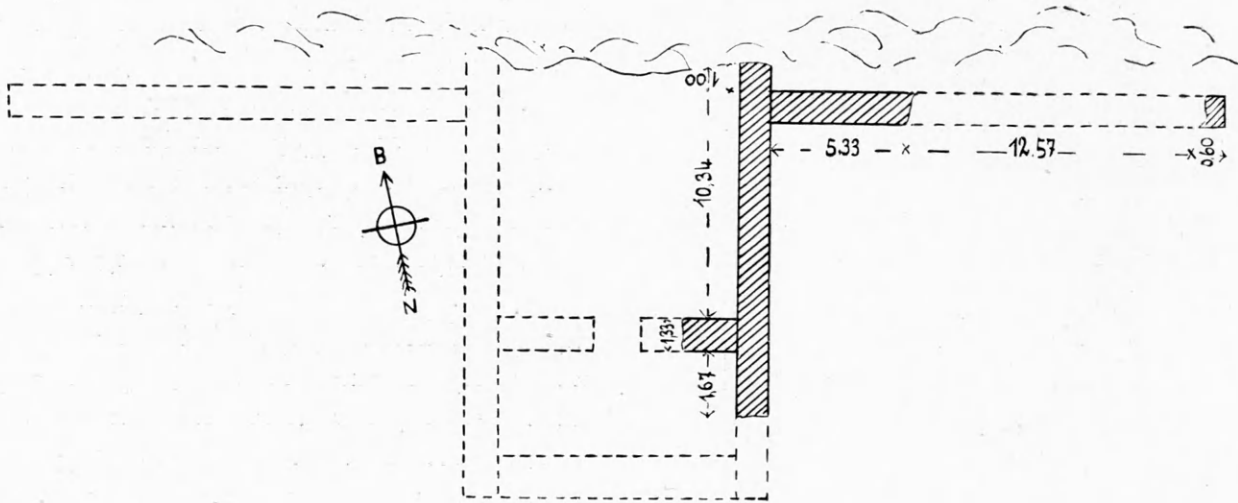

Εἰκὼν 8.

ρᾶς ἐπὶ τοῦ φυσικοῦ βράχου, ἐλάξευον προηγουμένως αὐτὸν οὕτως, ὥστε νὰ ἀποτελέσῃ εὐθεῖαν ἐπιφάνειαν, ὡς ἐν τῇ στοᾷ τοῦ Ἀσκληπιοῦ ἐν Ἀθήναις, ἐν τῷ μνημείῳ τοῦ Θρασύλλου κτλ. Ἐνῶ ὁ βράχος ἐνταῦθα ἔχει τόσον ἀνώμαλον σχηματισμόν, ὥστε οὐδέποτε ἠδύνατο νὰ ἀποτελέσῃ τὴν μίαν πλευρὰν τοῦ ναοῦ. Ἀλλὰ καὶ εἰς τί ἐχρησίμευον αἱ πλάγαι πτέρυγες; ἵνα καλύπτωσι τὸν βράχον καὶ ἀποκρύπτωσιν αὐτὸν ἀπὸ τῶν ὀμμάτων τῶν θεατῶν; Εἶναι ἐντελῶς παράλογον νὰ ὑποθέσωμεν ὅτι διὰ τὸν ἐξωτερικὸν χῶρον τὸν παρὰ τὸν ναὸν ἐλήφθη τοιαύτη πρόνοια καθαρῶς αἰσθητικῆς φύσεως, ἐνῶ ὁ εἰσερχόμενος εἰς αὐτὸν τὸν ναὸν εἶχε πρὸ αὐτοῦ τὸν ἀμέσως τὸν ναὸν κλείοντα βράχον, ἢ, ἂν ἦτο

ἀνοικτός, τὸν βράχον τῆς νοτίας πλευρᾶς τοῦ λόφου τῆς Ἀκροπόλεως.

Ἄλλ' ἐκτὸς τοῦ ὅτι οὐδένα πρακτικὸν σκοπὸν ἔχουσιν αἱ πτέρυγες αὗται, οὐδὲ στηρίζονται ἐπὶ ἀναλογίας τινὸς καὶ εἶναι δύσκολον ὀργανικῶς συνδεομένων τούτων πρὸς τὸν κορμὸν τοῦ ναοῦ νὰ δοθῇ αὐταῖς οἰαδήποτε ἀρχιτεκτονικὴ μορφή, ὡς ἐπίστεψις αὐτῶν πρὸς τὰ ἄνω.

Ἐκ τῶν εἰρημένων ἐξάγεται σαφῶς ὅτι ὅπως δῆποτε καὶ ἂν θελήσωμεν νὰ σχετίσωμεν τὰ ἐρείπια ταῦτα πρὸς τὸ ἡμέτερον μνημεῖον ἀπαντῶμεν τοσοῦτον ἀνυπερβλήτα προσκόμματα, ὥστε συνεπὸν καὶ λογικὸν εἶναι νὰ ἀποβάλωμεν τὴν γνώμην

ἔτι εἶναι τὰ θεμέλια τοῦ ναοῦ τοῦ Νικίου, καὶ ἀλλαχοῦ νὰ ζητήσωμεν ταῦτα.

Ἀποδειχθέντος ὅτι εἰς τὸ μέρος τοῦτο οὐδέποτε ὑπῆρξε τὸ χορηγικὸν μνημεῖον τοῦ Νικίου, ποῦ πρέπει νὰ ζητήσωμεν αὐτό; Τί λογικώτερον καὶ φυσικώτερον νὰ δεχθῶμεν ὅτι ἔκειτο ἐν τῷ τεμένει τοῦ Διονύσου, ὅπου καὶ μέχρι τῆς ὁδοῦ τῶν Τριπόδων εὐρίσκοντο πλεῖστα χορηγικὰ μνημεῖα;

Καὶ ἡ εὐρεσις ἀρχιτεκτονικῶν θραυσμάτων καὶ

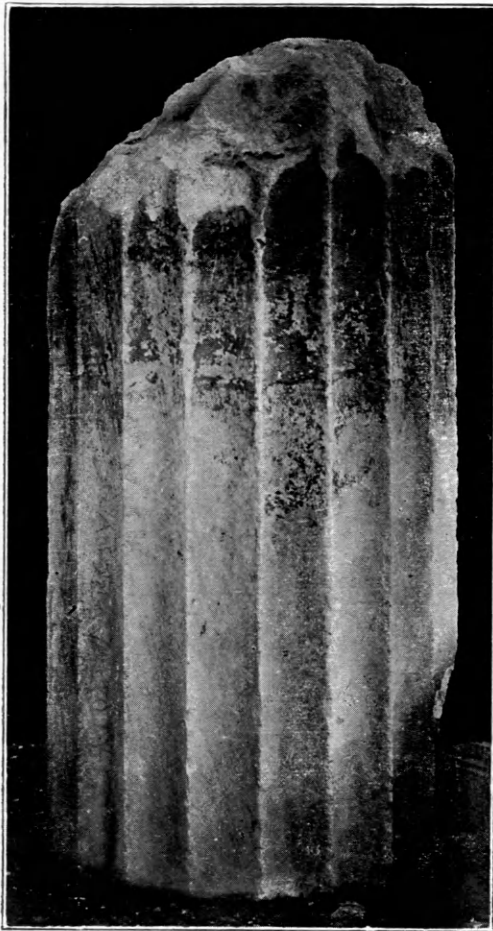

Εἰκὼν 9.

μελῶν ἐν τῷ ἱερῷ τούτῳ δὲν συνηγορεῖ ὑπὲρ τῆς γνώμης ταύτης; Βεβαίως ὁ τόπος τῆς εὐρέσεως μελῶν τινῶν ἀρχιτεκτονικῶν δὲν εἶναι πάντοτε ἀσφαλὲς τεκμήριον πρὸς τοποθέτησιν τῶν μνημείων, εἰς ἃ ταῦτα ἀνήκουσι, προκειμένου μάλιστα περὶ τῶν παρὰ τὴν Ἀκρόπολιν καὶ τῶν ἐπ' αὐτῆς κτισμάτων, ὧν τὰ μέρη ἀπεμακρύνθησαν τῆς ἀρχικῆς αὐτῶν θέσεως χρησιμοποιοθέντα εἰς μεταγενεστέρως οἰκοδομὰς. Ἄλλ' αἱ οἰκοδομαὶ αὗται ἔγειναν

τὸ πλεῖστον ἐπὶ τῆς Ἀκροπόλεως καὶ ἐν τῷ ὑπὸ τοῦ Ἀσκληπείου καταλαμβανομένῳ χώρῳ ὥστε μᾶλλον ἐκ τοῦ ἱεροῦ τοῦ Διονύσου ἐλήφθη τὸ ὑλικὸν καὶ οὐχὶ ἀντιστρόφως ὅπως χρησιμοποιοηθῆ εἰς οἰκοδομὰς γενομένας ἐν τούτῳ τῷ τεμένει. Θὰ ἦτο δὲ καὶ δύσκολος ἡ μεταφορὰ καὶ ἀδύνατος ἡ χρῆσις τοῦ μεγάλου θραύσματος τοῦ κίονος, διὰ τοῦτο ἔμεινε κατὰ χώραν. Εἰκ. 9.

Ἐτερον ζήτημα χρῆζον μεγαλειτέρας μελέτης καὶ προσοχῆς εἶναι ἡ χρονολογία τοῦ μνημείου.

Εἶναι πρῶτον ἡ ἐπὶ τοῦ ἐπιστυλίου ἐγκεχαραγμένη ἐπιγραφή τοῦ Νικίου τοῦ Νικοδήμου σύγχρονος τῷ οἰκίματι ἢ οὐ; Ἀμφότεραι αἱ περιπτώσεις δύνανται νὰ ἐπαληθεύσωσιν ὡς παράδειγμα διὰ τὴν ἀπορατικὴν περίπτωσιν ἔστω ἡ ἐν τῷ Ἀσκληπείῳ στοὰ μεθ' ὀριζοντίας στέγης ἢ πρὸς νότον τῆς μεγάλης στοᾶς Ζ κειμένη, ἧς ἡ στέγη ὡς ἐκ τῶν ἐπὶ τοῦ ἐπιστυλίου ἐγγεγραμμένων ἐπιγραφῶν ἐμφαίνεται ἐχρησίμευεν ὅπως τεθῶσιν ἐπ' αὐτῆς ἀναθηματικοὶ τρίποδες ὑπὸ διαφόρων χορηγῶν μὴ ἐχόντων πρὸς τὴν κατασκευὴν τοῦ οἰκοδομήματος σχέσιν τινά. (Πβλ. Βερσάκης, Ἀρχ. Ἐφ. 1908 σελ. 278). Οὐδὲν ἄρα τεκμηριούμεθα ἐκ τῆς τοῦ Νικίου ἐπιγραφῆς περὶ τῶν χρόνων τῆς κατασκευῆς τοῦ ναοῦ, ἀλλὰ ἐν πάσῃ χρονολογικῇ κατατάξει μνημείου τινὸς δέον βεβαίως πρωτίστως ἐξ αὐτοῦ τούτου τοῦ μνημείου νὰ ὁρμώμεθα, ὑποβάλλοντες αὐτὸ εἰς λεπτομερῆ τεχνικὴν καὶ τεχνολογικὴν ἐξέτασιν καὶ ταύτην ὡς βᾶσιν τῆς ἐργασίας ἡμῶν λαμβάνοντες νὰ ἔχωμεν ἐπιβοηθητικῶς ὑπ' ὄψει τὰς τυχὸν ὑπαρχούσας λογοτεχνικὰς πληροφορίας. Οὕτω καὶ ἐνταῦθα.

Κτίσματα, πρὸς ἃ δυνάμεθα νὰ συγκρίνωμεν τὸ ἡμέτερον οἰκοδόμημα, εἶναι ἐν Ἀθήναις, πλὴν τοῦ ἀκριβῶς χρονολογουμένου μνημείου τοῦ Λυσικράτους, ἡ ἄνω ῥηθεῖσα μεγάλη στοὰ τοῦ Ἀσκληπείου (πβλ. Ἀρχ. Ἐφ. 1908 σ. 258 Π. Α' 1. 2. 3. 4. Π. Β' 4) περὶ ἧς δυνάμεθα μετὰ βεβαιότητος νὰ εἰπώμεν ὅτι κατεσκευάσθη ἐν τῷ Δ' αἰῶνι π. Χ., ἀδιάφορον ἂν ἐν τῇ ἀρχῇ ἢ τῷ τέλει τοῦ αἰῶνος· τοῦτο εἶναι διὰ τὸν σκοπὸν, ὃν διὰ τῆς παρούσης διατριβῆς ἐπιδιώκομεν, ἄνευ σημασίας. Ὅ,τι ἐνδιαφέρει ἡμᾶς εἶναι νὰ μάθωμεν διὰ τῆς συγκρίσεως ταύτης ἂν τοῦ Νικίου τὸ μνημεῖον εἶναι ἀρχαιότερον, σύγχρονον ἢ νεώτερον τῆς ἐν λόγῳ στοᾶς.



ταύτης ἀρκετὰ μέλη τοῦ γείσου καὶ τινὰ τοῦ τριγλύφου τῆς ἀρχικῆς κατασκευῆς σφύζονται. (Πρβ. Ἀρχ. Ἐφ. 1908 εἰκ. 5 καὶ ἐνταῦθα εἰκ. 6.7). Συγκρίνοντες ταῦτα ἀπὸ τεχνικῆς ἀπόψεως πρὸς τὰ τοῦ ρηθέντος οἰκήματος, δυνάμεθα νὰ παρατηρήσωμεν ὅτι δεικνύουσιν ὀλιγώτερον ἐπιμελῆ ἔξεργασίαν τοῦ μνημείου τοῦ Νικίου, δυνάμενα, ὡς πρὸς τὴν θρυμασίαν ἐκτέλεσιν, νὰ ἀμιλληθῶσι πρὸς τὰ δοκιμώτερα ἔργα τῆς ἀρχιτεκτονικῆς τοῦ Ε' π.Χ. αἰῶνος. Δὲν πρέπει βεβαίως νὰ ἀπατώμεθα ἐκ τῶν τυχόν κατεστραμμένων ἢ εἰς ἀκατάλληλον μέρος

πρὸς θέαν κειμένων τεμαχίων, ὡς τῶν ἐπὶ τῆς πύλης τοῦ Beule ἀπλῆ ἐπίσκεψις τῶν παρὰ τὸ φυλακεῖον εὐρισκομένων ἀρκεῖ ὅπως πείσῃ πάντα περὶ τῆς ἀκριβείας τῶν γραφομένων.

Ἐτέρα τεχνικὴ λεπτομέρεια χαρακτηριστικὴ πάντων σχεδὸν τῶν μεταγενεστέρων οἰκοδομημάτων, ἀρχομένη ἀπὸ τῆς μεγάλῃς στοᾶς τοῦ Ἀσκληπιείου, εἶναι ἡ ἐντελῶς ἡμελημένη καὶ μόνον δι' ὀξείας (μυτερᾶς) σφύρας (Spitzhammer) ἐξειργασμένη ἐπιφάνεια τῶν μερῶν, ἅτινα ὡς ἐκ τῆς θέσεως αὐτῶν ἦσαν ἀποκεκρυμμένα παντὸς βλέμμα-

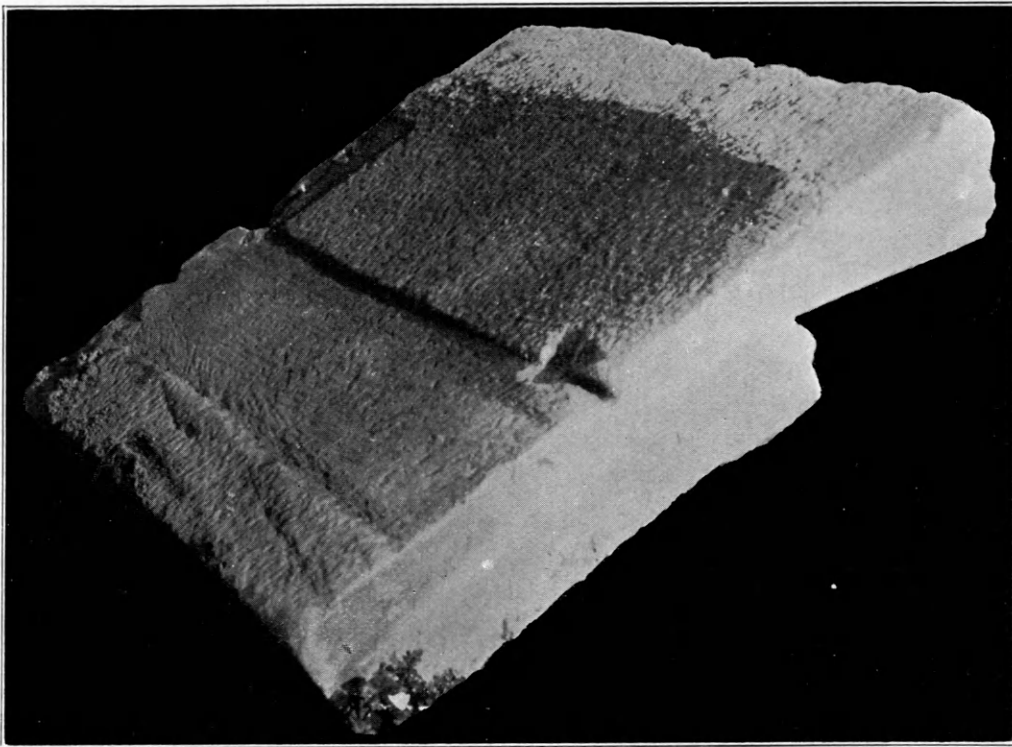

Εἰκὼν 10.

τος, ὡς αἱ ἄνω ἐπιφάνειαι τῶν ὀριζοντίων γείσων καὶ τῶν κυματίων τῶν ἰωνικῶν ἐπιστυλίων καὶ ἄλλα· ἐνῶ ἐν τῷ εἰρημένῳ μνημείῳ πᾶν μέρος ἐφ' οὗ οὐδὲν ἄλλο ἐπεκάθητο, εἶναι ἐντελῶς ὁμαλῶς ἐξειργασμένον καὶ σχεδὸν λειλασμένον. (Πβλ. εἰκ. 5. 6)<sup>1</sup>.

Πρὸς δὲ καὶ τῶν σιδηρῶν συνδέσμων I τὸ μέγεθος κυμαίνεται μεταξύ μ. 0.22-0.26, ἐν πᾶσι σχεδὸν τοῖς μεταγενεστέροις οἰκοδομήμασιν, ἐν δὲ τῷ ἡμετέρῳ, ὡς ἐν τοῖς πλείστοις δοκίμοις, μεταξύ μ. 0.28-0.36.

<sup>1</sup> Διὰ τοῦ ζιγγογραφήματος δὲν διακρίνεται εὐχρῶς ἡ διαφορὰ αὕτη.

Πλὴν τῶν τεχνικῶν τούτων παρατηρήσεων δὲν πρέπει νὰ παρέλθωμεν ἄνευ μνείας τὴν χρῆσιν τοῦ ὑλικοῦ χρησιμεύουσας καὶ ταύτην πολλάκις ὡς βάσιν χρονολογίας. Εἶναι δὲ γνωστὸν ὅτι ἀπὸ τοῦ Δ' π.Χ. αἰῶνος ἡ χρῆσις λίθου ὑμηττίου, διὰ τινὰ τοῦλάχιστον τῶν ἀρχιτεκτονικῶν μερῶν τοῦ κτιρίου, ὑπῆρξε σχεδὸν ἀποκλειστικὴ, τὴν δὲ εἰσαγωγὴν τοῦ λίθου τούτου ἐν τῇ τέχνῃ ὑπηγόρευσαν βεβαίως λόγοι καθαρῶς οικονομικοί. Ἀφοῦ λοιπὸν ἐν τῷ μνημείῳ τοῦ Λυσικράτους ἐχρησιμοποίησαν λίθον ὑμηττίου, πόσῳ μᾶλλον ἤθελον μεταχειρισθῆ αὐτὸν ἐν τῷ μνημείῳ τοῦ Νικίου ὑπερδεκαπλασίω

ὄντι σχεδὸν τὸ μέγεθος τοῦ προηγουμένου, καὶ ὑπὸ ἰδιώτου καὶ αὐτῷ κτισθέντι; Ἐνῶ τοῦτο κατεσκευάσθη ὀλόκληρον ἐκ τοῦ λαμπροτάτου καὶ πολυτιμοτάτου ὑλικοῦ, τοῦ πεντελησίου μαρμάρου.

Λέγω ὀλόκληρον ἐκ μαρμάρου, διότι τὸ πώρι-

νον τρίγλυφον ἐσφαλμένως ἀποδίδεται ἐνταῦθα. Τὸ ἐπιστύλιον τὸ ἐπὶ τῶν κίωνων ἐρειδόμενον ἀποτελεῖται τὸ πάχος ἐκ δύο ἴσων τεμαχίων ἐκ μ. 0.39, ἐπομένως ὅλον πάχος ἔχει μ. 0.78, ἥτοι ὀλίγα ἐκατοστά ἐπὶ ἔλαττον τῆς κάτω διαμέτρου τοῦ κίονος·



Εἰκὼν 11.

τὸ δὲ πώρινον τρίγλυφον ἔχει πάχος μ. 0.68, ἐλλείπει ὅμως τὸ ἐσωτερικὸν μέρος, ὃ ἔπρεπε τοῦλάχιστον νὰ ἔχη πάχος μ. 0.20-0.30, ἵνα ἔχη ὡς ἐκ τοῦ εὐθραύστου τῆς ὕλης συνοχήν τινα, καὶ οὐχὶ μ. 0.10, ὅσον ἐλλείπει τοῦ τριγλύφου, ἵνα

τοῦτο ἐξισωθῆ πρὸς τὸ πάχος τοῦ ἐπιστυλίου· ἀλλὰ πάχος τόσον μικρὸν εἶναι ἀσύνηθες, ὡς ἐσωτερικὸν μέρος τοῦ τριγλύφου, καὶ ἐξ οἴουδῆποτε ὑλικοῦ· χρῆσις μικτοῦ ὑλικοῦ, πώρου δηλονότι καὶ μαρμάρου, ἔγεινεν ἐν τῇ Ἀττικῇ εἰς ἐποχὴν μεταβα-

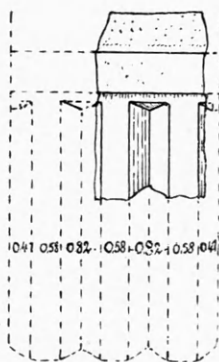

Εἰκὼν 11 α.

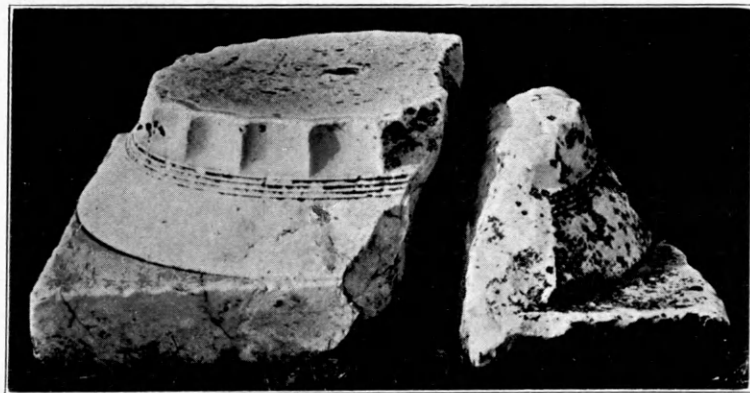

Εἰκὼν 12.

τικὴν τῆς τέχνης, καθ' ἣν ἤρξατο περιοριζομένη ἢ τοῦ κυριαρχούντος ὑλικοῦ, τοῦ πώρου, ἢ χρῆσις, εἰσαγομένου βαθμηδὸν τοῦ νέου ὑλικοῦ, τοῦ μαρμάρου, τοῦ ἀποκλείσαντος ὀλίγον κατ' ὀλίγον πᾶν ἄλλο ὑλικὸν ἀπὸ τῶν ὑπὲρ τὴν γῆν φαινομένων

μερῶν τοῦ κτιρίου. Ἐὰν εἰς ἐποχὴν τῆς κυριαρχίας, οὕτως εἰπεῖν, τοῦ μαρμάρου ἐγεινέ που ἐξαίρεσις τῆς συνηθείας ταύτης, χρησιμοποιηθέντος καθ' ὀλοκληρίαν τοῦ εὐτελεστέρου ὑλικοῦ, τοῦ πώρου, τοῦτο βεβαίως προῦκλεσαν ἀνεπαρκεῖς χρη-

ματικοί πόροι. Ἐάν παραδεχθῶμεν ὅτι οἱ αὐτοὶ λόγοι προῦκάλεσαν τὴν μερικὴν χρῆσιν τοῦ πώρου καὶ ἐν τῷ προκειμένῳ κτίσματι, ὅπου ἀπέναντι τῆς ἀφειδοῦς χρησιμοποίησεως τοῦ μαρμάρου διὰ πάντα τὰ μέρη τοῦ οἰκοδομήματος, καὶ μέχρι τῶν ὀρθοστατῶν τοῦ τυμπάνου, ἐν ᾧ ἠδύνατο εὐωνότερον ὑλικὸν νὰ μεταχειρισθῶσι καλυπτόμενον κατόπιν διὰ χρώματος, ἢ ἐκ τοῦ τριγλύφου ἐκ πώρου τυχὸν προερχομένη χρηματικὴ οἰκονομία θὰ ἦτο ἐντελῶς ἀσήμαντος καὶ μικρά. Ὅτι οὐδὲν τεμάχιον τριγλύφου ἐκ μαρμάρου σφύζεται, δὲν ἔχει σημασίαν· ὅπως κατεστράφησαν τὰ πλεῖστα μέρη

τοῦ οἰκήματος, ἠδύνατο κάλλιστα ἐλόκληρον τὸ τρίγλυφον νὰ ἀπολεσθῆ, ὡς εἰς πλεῖστα μνημεῖα συμβαίνει, ὧν μόνον τὰ θεμέλια σώζονται.

Τὸ μικρὸν θραῦσμα τριγλύφου (εἰκ. 11α) συμπληρούμενον δίδει πλάτος μ. 0.42, ὅσον τὸ τῶν κανόνων τοῦ ἐπιστυλίου. Δὲν εἶναι δυνατὸν νὰ ὑπάρχη σχέσις τις αὐτοῦ πρὸς τὸ ἡμέτερον μνημεῖον; Ὅτι τοῦτο προέρχεται ἐκ μακεδονικῶν ἢ ῥωμαϊκῶν χρόνων, θὰ ὀφείλεται εἰς μεταγενεστέραν ἐπισκευὴν τοῦ τριγλύφου, ὅπως εἰς πλεῖστα μνημεῖα τοῦ Ἀσκληπιείου ἐν οἷς τὰ ἀρχικὰ καταστραφέντα μέρη ἀντικατεστάθησαν διὰ νέων μεταγενεστέρων τοιού-

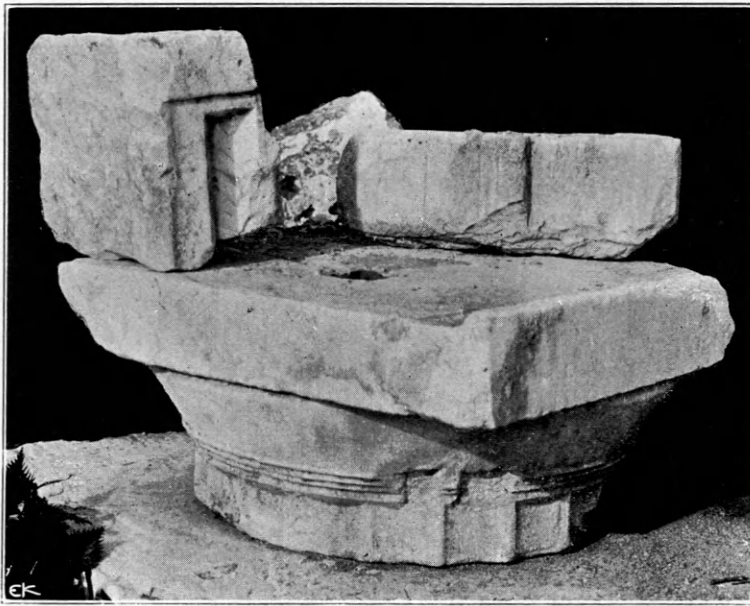

Εἰκὼν 13.

των. Τοῦ θραύσματος τούτου σώζονται καὶ τινὰ τεμάχια ἐν τῷ θεάτρῳ.

Πλὴν τούτου εἰς πάντα τὰ οἰκήματα ὅπου ἡ τρίγλυφος ἔχει λόγον πρὸς τὴν μετόπην 2:3, τὸ ἐπιστύλιον ἔχει λόγον πρὸς τὸ τρίγλυφον ὡς 100:111· ἢτοι ἡ μετόπη εἶναι σχεδὸν τετράγωνος. Ἄρα ἐνταῦθα ἠθέλομεν περιμεῖνῃ τρίγλυφον ἔχον ὕψος μ. 0.63-0.64 καὶ οὐχὶ μ. 0.68

Πρὸς ἀκριβεστέραν ἀπόδειξιν τοῦ ἰσχυρισμοῦ ἡμῶν, ὅτι τὸ μνημεῖον τοῦ Νικίου εἶναι ἀρχαιότερον τῆς στοᾶς τοῦ Ἀσκληπιείου, ἀπομένει, ὡς τὸ σπουδαιότερον ἐπιχείρημα, ἡ σύγκρισις τοῦ παρ' ἡμῶν εὐρεθέντος κιονοκράνου πρὸς τὸ τῆς στοᾶς καὶ πρὸς ἀρχαιότερόν τι, ὡς τὸ τῶν προφυλαίων.

Χάριν εὐκολίας τοῦ ἀναγνώστου ἐσχεδιαγράφησα καὶ τὰ τρία ταῦτα παρ' ἄλληλα.

Τὸ μόνον σώζόμενον κιονοκράνον τῆς στοᾶς δὲν εἶναι τῶν ἀρχικῶν, ἀλλὰ μακεδονικῆς ἢ ῥωμαϊκῆς τέχνης, ὡς ἐκ τῆς ἐργασίας καὶ τοῦ μεταγενεστέρου δι' αὐλακος συνδέσμου φαίνεται (Gusskanal). Εἶναι ὅμως ἀκριβὲς τοῦ ἀρχικοῦ ἀντίγραφου, ὡς δύναται νὰ ἐξακριβωθῆ ἐκ τῆς συμφωνίας τῶν διαστάσεων αὐτοῦ πρὸς τὴν ἐπὶ τοῦ στυλοβάτου ἐγκεχαραγμένην διάμετρον τοῦ κίονος, πρὸς τὰ θραύσματα τούτου καὶ πρὸς τὰ λοιπὰ ἀρχιτεκτονικὰ μέλη τῆς στοᾶς. Καὶ ἐξ ἄλλης ἀναλογίας δύναται τοῦτο νὰ βεβαιωθῆ· τῶν ἰωνικῶν κιονοκράνων δηλονότι τοῦ μετώπου τοῦ ἄνω ὀρό-



φου τῆς αὐτῆς στοᾶς σώζονται δύο, ὧν τὸ μὲν εἶ-  
ται τῶν ἀρχικῶν, ὡς δῆλον γίνεται ἐκ τῆς λαμ-  
πρᾶς ἐργασίας καὶ τοῦ σχήματος T συνδέσμου, δι'  
οὗ ἐστερεοῦτο πρὸς τὸ ἐπιστύλιον, τὸ δὲ τῶν μετα-  
γενεστέρων, εὐτελεστέρας μὲν ἐργασίας, ἀλλὰ ὁμοι-  
ότατον τοῦ πρώτου ἀντίγραφου. (Πβλ. Ἀρχ. Ἐφ.  
1908, 161).

Οὐδεμία λοιπὸν ἀμφιβολία, ὅτι καὶ τὸ δωρικὸν  
μεταγενέστερον κιονόκρανον δὲν διαφέρει τοῦ ἀρχι-  
κοῦ εἰμῆ, ὡς καὶ τὸ ἰωνικόν, κατὰ τὴν ἐργασίαν  
καὶ τὸ σχῆμα τοῦ συνδέσμου.

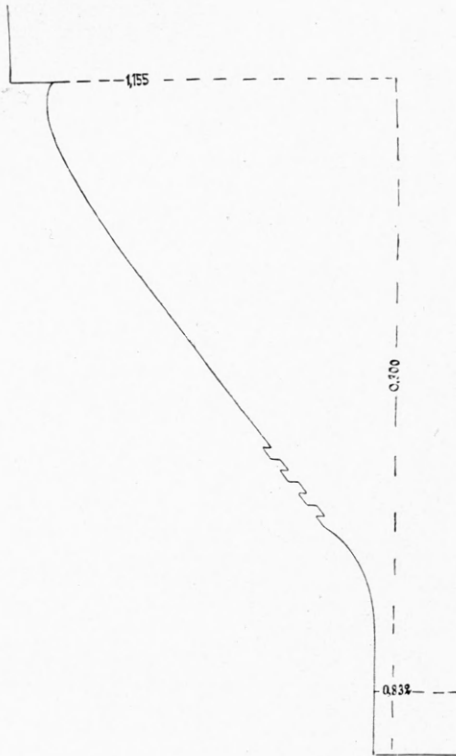

Εἰκὼν 14. Κιονόκ. Προπυλαίων

Τούτου δεδομένου δυνάμεθα νὰ συγκρίνωμεν πρὸς  
ἄλληλα τὰ τρία κιονόκρανα.

Πᾶς τις δύναται ἀμέσως νὰ ἀντιληφθῆ ἄνευ ὑπο-  
δείξεως τὴν καταπληκτικὴν ὁμοιότητα τῶν δύο  
κιονοκράνων, τῶν προπυλαίων καὶ τοῦ μνημείου  
τοῦ Νικίου. Τὸ αὐτὸ ὀλίγον καμπύλον σχῆμα τοῦ  
ἐχίνου, ἢ αὐτὴ σχεδὸν προεκβολὴ τοῦ ἀβακίου  
(Ausladung), τὸ αὐτὸ σχῆμα τῶν ῥαβδώσεων ὑπὸ  
τοὺς δακτυλίους. Λέγω τὴν προεκβολὴν σχεδὸν καὶ  
οὐχὶ ἀκριβῶς ὁμοίαν, διότι κατὰ τὴν ἀναλογίαν  
τῶν προπυλαίων τὸ ἀβάκιον τοῦ ναοῦ τοῦ Νικίου  
ἔχει μακροτέραν πῶς προεκβολήν, καὶ τοῦτο διότι

κατεσκευάσθη 15-20 ἔτη βραδύτερον. Εἶναι το-  
σαύτη ἢ ὁμοιότης ὥστε τὸ ἐν φαίνεται ἀντίγραφον

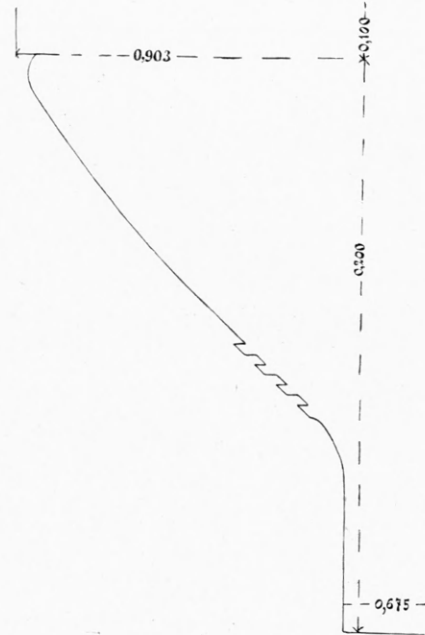

Εἰκὼν 15. Κιονόκ. Μνημ. Νικίου.

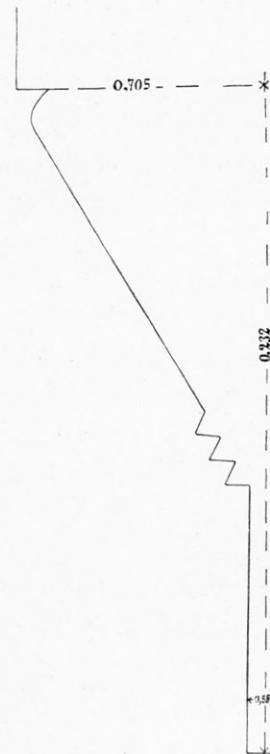

Εἰκὼν 16. Κιονόκ. στοᾶς.

τοῦ ἐτέρου ὑπὸ σμίκρυνσιν, ἐνῶ τὸ τῆς στοᾶς κιο-  
νόκρανον κατὰ πάντα διάφορον εἶναι τῶν προηγου-

μένων, καὶ κατὰ τὸ σχῆμα τοῦ ἐχίνου, ὄντος ἐντελῶς εὐθέος, καὶ τῶν ραβδώσεων καὶ τοῦ ἀβακίου τὴν προεκβολήν, οὕσαν καὶ τῆς κάτω διαμέτρου τοῦ κίονος (μ. 0.75) μακροτέραν· εἰς τὰ ἀνωτέρω δύο τὸ ἀβάκιον ὑπερβαίνει κατὰ μῆκος τὴν κάτω διάμετρον τοῦ κίονος· εἰς μὲν τὰ προπύλαια τὸ ἀβάκιον ἔχει μῆκος μ. 1.115, ἢ διάμετρος 1.03, εἰς τὸ μνημεῖον τοῦ Νικίου ἀβ. μ. 0.903, διάμετρος κίονος μ. 0.82.

Ἐκ πάντων τῶν εἰρημένων ἐξάγεται ὅτι τὸ ἐν λόγῳ μνημεῖον κεῖται χρονολογικῶς μεταξὺ στοᾶς καὶ τῶν προπυλαίων, ἐκ δὲ τῆς μεγάλης ὁμοιότητος τοῦ κιονοκράνου, ὅτι ἐκτίσθη εἰς χρόνους οὐχὶ πολὺ ἀπομεμακρυσμένους τῶν χρόνων ἐν οἷς ᾠκοδομήθησαν τὰ μεγάλα τῆς ἀκροπόλεως προπύλαια

Τελευταῖον ζήτημα, ὃ ὑπολείπεται νὰ ἐξετάσωμεν εἶναι ἂν τὸ οἰκοδόμημα τοῦτο εἶναι μνημεῖον χορηγικὸν καὶ ἂν δύναται νὰ εἶναι τὸ ὑπὸ τοῦ Πλουτάρχου ἀναφερόμενον τοῦ ἀρχαιότερου Νικίου.

Ὅτι ἦτο μνημεῖον προωρισμένον πρὸς ἐναπόθεσιν τριπόδων δύναται ὑποθέτω καὶ ἐξ αὐτῆς τῆς ἐπιγραφῆς τοῦ Νικίου τοῦ Νικοδήμου νὰ ἐξαχθῇ· ἄλλως μοὶ φαίνεται δύσκολον ὅτι ἤθελον ἐπιτρέψῃ αὐτῷ νὰ θέτῃ τρίποδας εἰς ναὸν ἀφιερωμένον εἰς τὴν κυρίαν λατρείαν τοῦ θεοῦ, ἐνῶ ὑπῆρχον πρὸς τὸν σκοπὸν τοῦτον πολλὰ μνημεῖα. Ὡστε ἦτο μνημεῖον χορηγικὸν ὑπὸ ἀρχαιότερου τινὸς χορηγοῦ τοῦ Νικίου τοῦ Νικοδήμου κατασκευασθέν.

Ἡδύνατο ὁ ἀρχαιότερος χορηγὸς νὰ εἶναι ὁ Νικίας ὁ Νικηράτου; Ἡ ἐργασία τοῦ ναοῦ ἐπιτρέπει νὰ παραδεχθῶμεν τοῦτο, δὲν δυνάμεθα ὅμως νὰ βεβαιώσωμεν αὐτό.

Τὴν τοῦ Πλουτάρχου πληροφορίαν περὶ τοῦ ναοῦ τοῦ Νικίου ἐξηγοῦσι τινὲς διττῶς· ἢ εἶδε ὁ Πλουτάρχος πραγματικῶς τὸν ναὸν τοῦτον (Dörpfeld A. M. 1885, 219 κέ.), ἢ ἀπατηθεὶς ἐκ τῆς ἐπιγραφῆς τοῦ νεωτέρου Νικίου ἀπέδωκε νεώτερον οἰκοδόμημα εἰς ἀρχαιότερον ὁμώνυμον χορηγὸν (Furtwängler, Berichte d. Münch. Akademie

1901, 413, 17). Καὶ ὡς ναὸν τοῦ Νικίου ἐξέλαβον (Dörpfeld d. griech. Theater S. 22 Griech. Weihgeschenke S.100) τὰ πρὸς νότον τοῦ ἀρχαιότερου ναοῦ τοῦ Διονύσου κείμενα λείψανα ἐκ λίθων τροχμαλοπαγῶν. Ἐσφαλμένως ὅμως, διότι ὡς ὁ Furtwängler ἐν τῷ εἰρημένῳ ἄρθρῳ παρετήρησεν, ὁ ναὸς οὗτος ὡς ἐκ τῆς θέσεως αὐτοῦ πρὸς τὸ θέατρον καὶ τὸν παλαιότερον ναὸν τοῦ Διονύσου ἐμφαίνεται ὅτι ἦτο εἰς τὴν κυρίαν λατρείαν τοῦ θεοῦ ἀφιερωμένος· ἐνῶ ἐκ τῆς πληροφορίας τοῦ Πλουτάρχου ἐξάγεται μόνον ὅτι ἦτο ναὸς προωρισμένος νὰ δεχθῇ τοὺς τρίποδας, οὗς ὁ Νικίας ἔλαβε κατὰ τὰς πολλὰς αὐτοῦ χορηγικὰς νίκας· ἂν δὲ ἦτο τῷ Διονύσῳ ἀφιερωμένος θὰ ἔλεγεν ἀπλῶς «ὁ ναὸς τοῦ Διονύσου» καὶ οὐχὶ «ὁ ἐν Διονύσου νεῶς». (Πβλ. Πλουτ. Νικίας 3 3).

Οὐδεμία ἄρα σχέσις τῶν λειψάνων τούτων πρὸς τὸν ναὸν τοῦ Νικίου, πρὸς ἃ καὶ τὰ ἀρχιτεκτονικὰ μέλη τὰ ἐπὶ τῆς πύλης τῆς Ἀκροπόλεως δὲν ἀρμόζουσιν.

Ἐκλιπόντος οὕτω παντὸς περιορισμοῦ, ὃς ἠδύνατο νὰ προκύψῃ ἐκ τῆς τυχούσης συμφωνίας τῶν θραυσμάτων τοῦ ἐν λόγῳ μνημείου πρὸς τὸν νεώτερον ναὸν τοῦ Διονύσου, ἐπιτρέπεται ἡμῖν νὰ δεχθῶμεν τὴν ἀνωτέρω ἐκφρασθεῖσαν εἰκασίαν ὡς τὴν πιθανωτέραν· οὐδεὶς ἄλλος ἦτο καταλληλότερος ἰδρυτῆς ναοῦ τοσοῦτον θαυμασίου καὶ πολυτελοῦς ἢ ὁ πλουσιώτατος Ἀθηναῖος στρατηγός. Ἐν τοιαύτῃ περιπτώσει πρέπει νὰ παραδεχθῶμεν, ὅτι ὁ Νικίας ὁ Νικοδήμου ἦτο ἀπόγονος τοῦ ἀρχαιότερου Νικίου, ἄλλως δὲν ἤθελον ἐπιτρέψῃ αὐτῷ νὰ θέσῃ τι ἐν ξένῳ χορηγικῷ μνημείῳ. Ἡ ἐναπόθεσις ἀναθήματος ὑπὸ τινος ἐν χορηγικῷ μνημείῳ κατασκευασθέντι ὑπὸ ἀρχαιότερου συγγενοῦς ἦτο ἐν Ἀθήναις συνήθης, ὡς τὸ ὑπὸ τοῦ Θρασύλλου ἐν ἔτει 319 οἰκοδομηθὲν ἕπερ μετεσκευάσθη καὶ ἐπηξήθη δι' ἄλλων ἀναθημάτων καὶ ἐτέρας ἐπιγραφῆς ὑπὸ τοῦ Θρασυκλέους ἐν ἔτει 277.

ΦΡΕΙΔΕΡΙΚΟΣ ΒΕΡΣΑΚΗΣ

# ΑΝΑΘΗΜΑΤΙΚΟΝ ΑΝΑΓΛΥΦΟΝ ΕΚ ΦΑΛΗΡΟΥ

(Πίναξ 8)

Δημοσιεύοντες ἐν τῷδε τῷ περιοδικῷ συγγράμματι, καθὰ ἀλλαγῶς ὑπεσχέθημεν<sup>1</sup>, τὸ πρὸ ἑνιαυτοῦ περίπου ἀνακαλυφθὲν ἐν Φαλήρῳ ἀναθηματικὸν ἀνάγλυφον (Πίν. 8), θεωροῦμεν ἀναγκαῖον νὰ δηλώσωμεν ὅτι ὡς ἐκ τῶν ἐπιβεβλημένων στενῶν ὁρίων τῆς διατριβῆς ἡμῶν ταύτης, δὲν θὰ πραγματευθῶμεν ἢ ἀκροβιγῶς τὰ πολλὰ καὶ ποικίλα ζητήματα, πρὸς ἃ τοπογραφικῶς τε καὶ φιλολογικῶς ἀρρήκτως συνδέεται τὸ περισπούδαστον μνημεῖον τοῦτο τῆς ἀρχαίας τέχνης. Οὐδὲ λανθάνει ἡμᾶς ἄλλως τε ἢ δυσχέρεια πλήρους τινὸς καὶ ικανοποιητικῆς ἐρμηνείας τῆς τε ἐν τῷ ἀναγλύφῳ εἰκονιζομένης πρωτοφανοῦς παραστάσεως καὶ τῶν πρὸς αὐτὴν σχετιζομένων ἐπιγραφῶν ἃς δημοσιεύομεν, δι' ὃ καὶ χαίροντες θὰ ἰδῶμεν πληρεστέραν τυχὸν τοῦ ἀναγλύφου ἐρμηνείαν, διαφωτιστικωτέραν δὲ τῶν ἐπιγραφῶν τούτων ἀνάλυσιν.

Τὸ ἀνάγλυφον τοῦτο, κτῆμα τὰ νῦν τοῦ Ἐθνικοῦ Μουσείου ὑπ' ἀρ. 2756, ἐπὶ ὑψηλοῦ βᾶθρου πειρατικῷ λίθου ἰδρυμένον (πρβλ. Εἰκ. 3) εὑρέθη τυχαίως ὑπὸ ἐργάτου μέτρα τινὰ ἀπώτερον τοῦ μέρους ἔνθα ἦτο ἰδρυμένον, κεχωρισμένον δὲ τοῦ ἐνεπιγράφου βᾶθρου αὐτοῦ, ὅπερ εὔρομεν ἡμεῖς κατόπιν, ἐρευνήσαντες διὰ σκαφῆς γενομένης ἀναλώμασι τῆς Ἀρχ. Ἐταιρείας.

Τὸ περιεργὸν ἱστορικὸν τῆς εὑρέσεως αὐτοῦ ἔχει οὕτω: Ὁ ἐργάτης ὁ τὸ ἀνάγλυφον ἀνευρὼν ἐδήλωσε μὲν νομίμως, κατὰ προτροπὴν τοῦ συμβούλου τῆς Ἀρχ. Ἐταιρ. κ. Ἀντωνιάδου, εἰς τὸ Ὑπουργεῖον τὴν εὔρεσιν αὐτοῦ, ἀλλὰ, λόγῳ οἰκιοποιήσεως τῆς κατὰ τὸν νόμον δοθησομένης ἀποζημιώσεως, ὑπέδειξε ὡς τόπον τῆς εὑρέσεως αὐτοῦ ἰδιωτικὸν τι κτῆμα, χιλιόμετρον περίπου ἀπέχον τῆς πραγματικῆς θέσεως ἐν ᾗ ὄντως τοῦτο εἶχεν εὑρεθῆ. Εὐτυχῶς ἢ ψευδῆς αὕτη ὑπόδειξις δὲν παρεπλάνησεν ἡμᾶς, ἀναλαβόντας τὴν ἐρεύνησιν τοῦ τόπου τῆς εὑρέσεως αὐτοῦ, εἰς ματαίαν ἀναζήτησιν. Ἐννοήσαντες ἐχαίρως τὸ τέχνασμα, καθόσον ἐπὶ τοῦ ὑποδειχθέντος μέρους οὐδ' ἢ ἐλαχίστη ἐφαίνετο ἀρ-

χαία ἐπίχουσι, οὐδὲ κτίριον τι κἂν ἀρχαῖον ἢ νέον, ἐσκέυθημεν, ὀδηγηθέντες ἐκ τῆς ρυθμικῆς ὁμοιότητος τοῦ ἀναγλύφου τούτου πρὸς τὸ ἀπὸ δεκαπενταετίας ἀνευρεθὲν ἀνάγλυφον τοῦ Ἐγέλου, τὸ ἐν τῷ Ἐθν. Μουσείῳ καταθεθειμένον ὑπ' ἀριθ. Γλ. 1783 καὶ ἐκ Φαλήρου ἐπίσης προερχόμενον, ἐσκέυθημεν νὰ ἐρευνήσωμεν τὸ μέρος ἔνθα τὸ ἀνάγλυφον ἐκεῖνο εὑρέθη. Καὶ πρὸς τοῦτο ἐπεκαλέσθημεν τὴν συνδρομὴν τοῦ ἐν Πειραιεῖ Γυμνασιάρχου καὶ ἀρχαιολόγου κ. Ι. Δραγάτη, τοῦ διασώσαντος τότε τὸ ἐν λόγῳ μνημεῖον καὶ κατ' ἀκολουθίαν γινώσκοντος ἀκριβῶς τὴν θέσιν, ὅστις προθύμως λίαν ὑπέδειξε ἡμῖν τὸ μέρος ἐν ᾧ, τυχαίως καὶ τότε, τὸ ἀνάγλυφον τῆς ἀρπαγῆς τῆς Βασίλης ὑπὸ τοῦ Ἐγέλου εὑρέθη. Ἡ θέσις αὕτη δὲν εἶχεν ἔκτοτε ἀρχαιολογικῶς ἐξερευνηθῆ. Ὅντως δὲ τὴν ἐπομένην, σκάπτοντες παρὰ τι βαθύ κοίλωμα, προελθὼν ἐξ ἀφαιρέσεως ἄμμου, προσεκρούσαμεν εἰς δύο παμέγιστα βᾶθρα, τὰ ὁποῖα, ὡς προέκυπτεν ἐκ τῆς διαμορφώσεως αὐτῶν καὶ τῆς ἐν τῇ ἄνω ἐπιφανείᾳ αὐτῶν πρὸς ἀρμογὴν τῶν ἐμβόλων τῶν ἀναγλύφων τούτων κοιλότητος, ἀνῆκον εἰς τὰ δύο εὑρεθέντα ἦδη ἀνάγλυφα, τὸ τοῦ Ἐγέλου δηλονότι καὶ τοῦ παρ' ἡμῶν δημοσιευομένου. Μετὰ τὴν ἀνέρεσιν τῶν βᾶθρων τούτων καὶ ὁ εὐρὼν ἐργάτης τὸ τελευταῖον τοῦτο ἀνάγλυφον ὠμολόγησε τὴν ἀλήθειαν, παραδοὺς ἅμα ἡμῖν τὴν κατωτέρω ὑπ' ἀριθ. 1 ἐπιγραφὴν, ἀποκρυπτομένην τέως παρ' αὐτοῦ, εὑρεθείσαν δὲ καὶ ταύτην εἰς τὸ αὐτὸ μέρος. Κατὰ τὴν διαβεβαίωσιν τοῦ αὐτοῦ ἐργάτου μετὰ τοῦ ἀναγλύφου εὑρέθη καὶ κεφαλή ἀνδρική (πιθανῶς εἰκονιστική), διαφόρου ὅλως τέχνης καὶ ἐργασίας καὶ ἥτις ἴσως οὐδὲ προέρχεται ἐκ τοῦ μέρους ἔνθα καὶ τὰ ἀνάγλυφα.

## Ὁ τόπος τῆς εὑρέσεως.

Ὡς εἴπομεν ἀνωτέρω, τὸ ἀνάγλυφον εὑρέθη ἐν Φαλήρῳ καὶ δὴ ἐν τῇ αὐτῇ θέσει ἔνθα καὶ τὸ τοῦ Ἐγέλου (πρβλ. Ἀρχαιολ. Ἐφημ. 1893 σελ. 109 καὶ 129 Πίν. 9-10 καὶ Σβορώνος, Τὰ ἀνάγλυφα τοῦ Ἐθνικοῦ Μουσείου σελ. 120 Πίν. 28), πλησίον δηλαδὴ τῆς γραμμῆς τοῦ σιδηροδρόμου καὶ ὀπισθεν τῆς οἰκίας Ῥετσίνα, ἐν τῷ κτῆματι Καλλιφρονᾶ. Ζητήσαντες τὴν ἀδειαν τῆς διὰ μικρᾶς ἀνασκαφῆς ἐξερευνησεως τοῦ χώρου, ἀνεύρομεν, ὡς ἦδη εἴπομεν, τὰ δύο κατωτέρω εἰκονιζόμενα (Εἰκ. 2-3) βᾶθρα, ἐπὶ τῶν ὁποίων ἰδρυμένα τὸ πάλαι ἦσαν τὰ δύο περὶ ὧν ὁ λόγος ἀνάγλυφα. Τὸ παρεντιθέμενον σχεδιάγραμμα τοῦ χώρου τῆς ἀνασκαφῆς, ἐκπονηθὲν ὑπὸ τοῦ ἀρχιτέκτονος κ. Βερσάκη, ἐπὶ τῇ βάσει τοῦ χάρτου τοῦ Kaupert (Karten v. Attika II), καθιστᾷ δῆλον, ὅτι ἡ θέσις ἔνθα τὰ ἀνάγλυφα ταῦτα ἰδρυμένα ἦσαν, κεῖται ἐντὸς τῶν

<sup>1</sup> Πρβλ. Comptes-Rendus du Congrès Arch. 2<sup>me</sup> session le Caire 1909 p. 209. Ἐδημοσιεύθη ἐπίσης παρ' ἡμῶν βραχεῖα τοῦτου περιγραφῆ ἐν τῇ Β' ἐκδόσει τοῦ Ὁδηγοῦ τοῦ Ἐθν. Μουσείου (Marbres et Bronzes) Tom. 1<sup>er</sup> p. 45



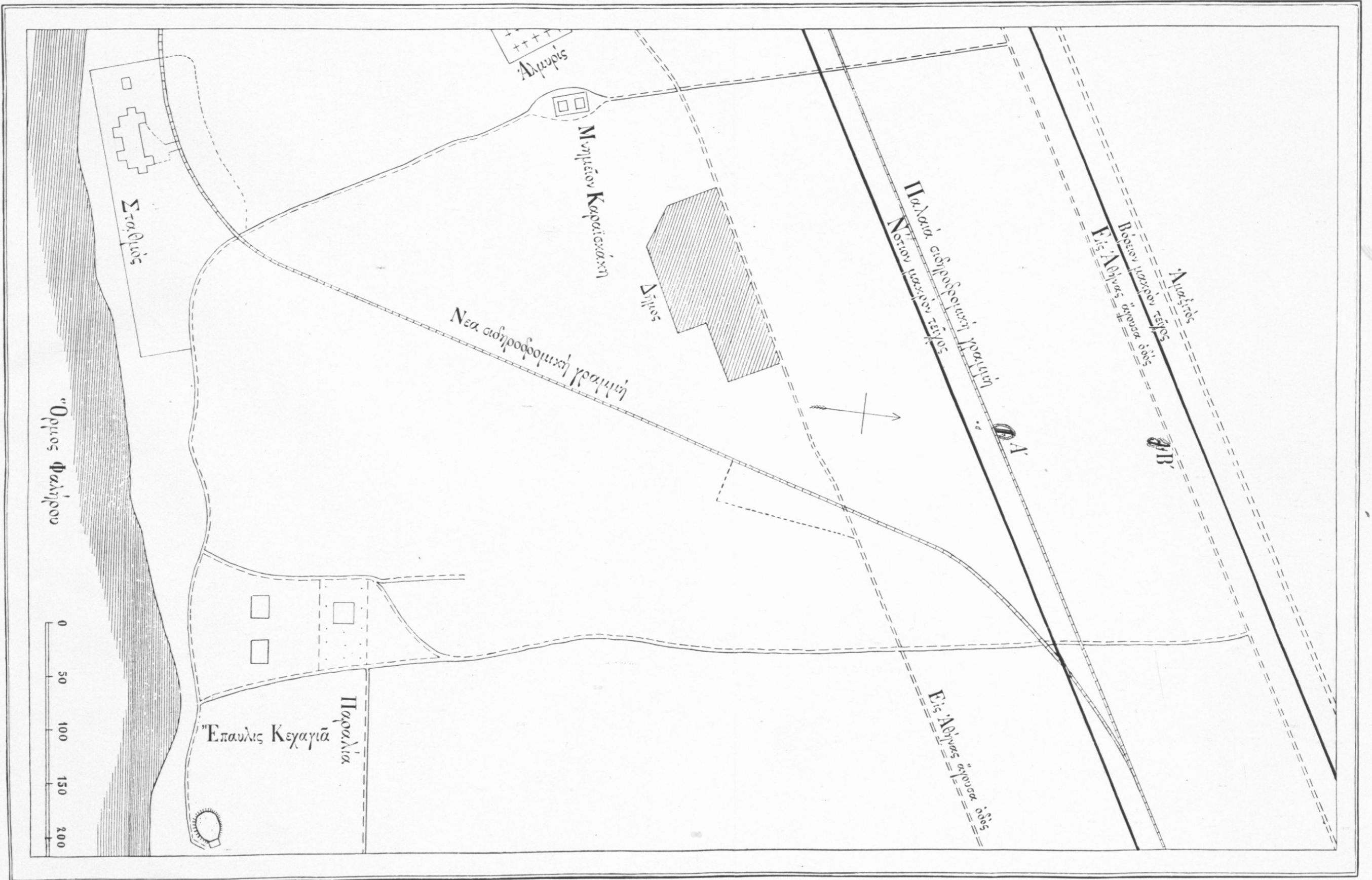

ΣΧΕΔΙΑΓΡΑΜΜΑ ΤΟΥ ΤΟΠΟΥ ΤΗΣ ΕΥΡΕΣΕΩΣ ΤΟΥ ΑΝΑΓΛΥΦΟΥ

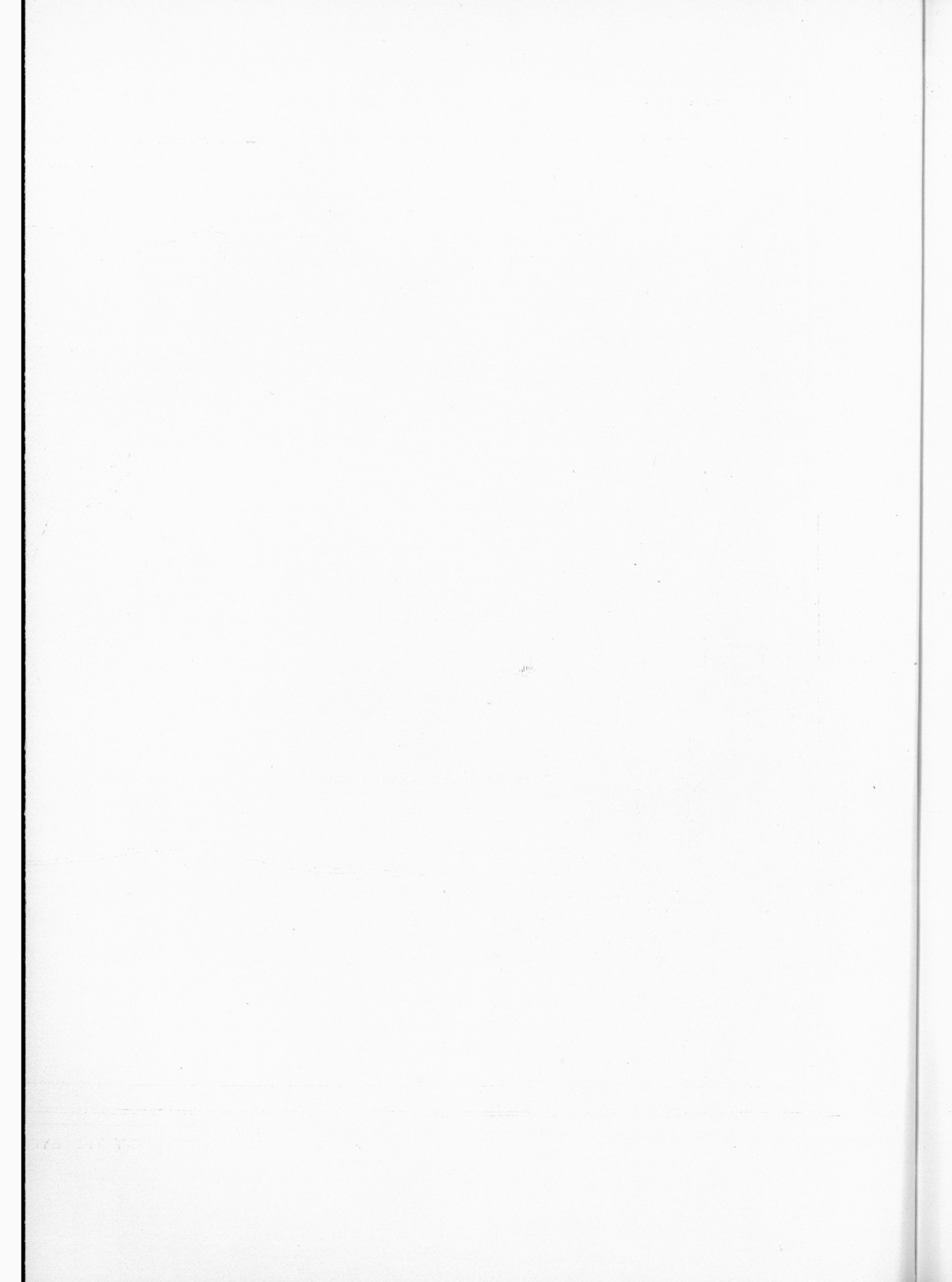

ἀρχαίων μακρῶν τειχῶν τῶν ἐνούντων τὸ πάλαι τὰς Ἀθήνας μετὰ τοῦ Πειραιῶς καὶ δὴ πρὸς τὸ νότιον αὐτῶν σκέλος (Σχεδιάγραμμα: Α'). Ἐν τῇ θέσει ταύτῃ, εἰκότως ἀπὸ τινος (πρβ. Milchhöffer Übersichtskarte von Attika) τοποθετεῖται ὁ ἀρχαῖος δῆμος τῶν Ἐχελιδῶν, ἡ εὕρεσις δὲ ἐκεῖ τοῦ ἀναγλύφου τοῦ Ἐχέλου, τοῦ μυθικοῦ γενάρχου τῆς φυλῆς ταύτης, καθίστησι τὴν ὑπόθεσιν σχεδὸν βεβαίαν.

Ἡ ἀνασκαφὴ ἡμῶν, σκοπὸν ἔχουσα ἀρχικῶς πρόχειρόν τινα ἔρευναν τοῦ μέρους τῆς εὐρέσεως τῶν ἀναγλύφων, καὶ συνεπῶς περιορισθεῖσα εἰς μικρὸν σχετικῶς χώρον, διεκόπη ἀκολούθως κατὰ τὸν παρελθόντα Φεβρουάριον, οὐ μόνον ἕνεκα τῆς μεγάλης ἐπιχώσεως τοῦ μέρους ἐκείνου (πολλαχοῦ 3 μ. ὕψ.) ἧς ἡ ἐσκαφὴ μεγάλας συνεπήγετο δαπάνας, ἀλλὰ καὶ λόγῳ ἀσθενείας ἡμῶν μακρῶς διαρκείας. Ἡ ἐξερεύνησις κατ' ἀκολουθίαν τοῦ μέρους τούτου δὲν πρέπει νὰ θεωρηθῇ ὡς συντελεσθεῖσα διὰ τῆς μικρᾶς ἡμῶν σκαφῆς. Ἐν τούτοις καὶ τὰ ἀποτελέσματα τῆς μικρᾶς ταύτης ἐρεύνης δὲν εἶνε ἀσήμαντα, διότι, πλὴν τῆς εὐρέσεως τῶν δύο ἐνεπιγράφων βάρων τῶν ἀναγλύφων, δι' ὧν καὶ ἐβεβαιώθη ἡ ἐν τῇ θέσει ταύτῃ ὑπαρξίς τεμένους τινὸς ἱεροῦ, δύναται νὰ θεωρηθῇ ἐπίσης βέβαιον ὅτι τὸ τέμενος τοῦτο ἔκειτο παρὰ τὰς ὄχθας τοῦ Κηριστοῦ. Ἀληθῶς, τὴν ὑπαρξίν κοίτης ποταμοῦ ἐπὶ τῆς θέσεως ἐκείνης ὑπέδειξεν οὐ μόνον ἡ ἀψιλλῆς τοῦ μέρους πρόσχωσις ἐκ χαλίκων καὶ ἄμμου, ἀλλὰ καὶ τεῖχος τι ἀποκαλυφθέν, ἐπίμηκες, καθέτως δὲ περίπου χωροῦν πρὸς τὰ ἐκατέρωθεν κείμενα σκέλη τῶν μακρῶν τειχῶν. Τὸ τεῖχος τοῦτο, ἀρχόμενον ἐκ τοῦ νοτίου σκέλους, εἶνε ἐκ λίθων πωρίνων ὀρθογωνίων ἐκτισμένον, κειμένων τούτων πολλαχοῦ κατὰ χώραν. Καὶ ἐξαφανίζεται μὲν τοῦτο εἰς τινα μέρη, ἀλλ' ἀναφαίνεται καὶ πάλιν εὐθέως χωροῦν πρὸς τὸ βόρειον σκέλος, πλησίον τοῦ ὁποίου καὶ εἰς ἀπόστασιν 150 μέτρων ἀπὸ τοῦ μέρους τῆς εὐρέσεως τῶν ἀναγλύφων, μικρὰ ἀνασκαφὴ (σχεδιάγραμμα: Β') ἀπεκάλυψεν ὅμοιον τὴν κατασκευὴν τεῖχος καὶ τὴν αὐτὴν περίπου ἔχον διεύθυνσιν. Ὅτι τὸ τεῖχος τοῦτο ἢ τὰ τεῖχη ταῦτα, διότι πιθανῶς τὸ παρὰ τὸ βόρ. σκέλος (Β') ἀποκαλυφθέν, ὅμοιον τὴν κατασκευὴν τιμῆμα τοῦ τεύχους, νὰ μὴ ἀποτελῇ τὴν συνέχειαν

τοῦ παρὰ τὸ νότιον ἀποκαλυφθέντος (Α') ἀλλὰ νὰ εἶνε *παράλληλον* ἐκείνου (τοῦτο δὲν ἐξηκριβώθη δυστυχῶς ἕνεκα τῆς διακοπῆς τῆς ἐργασίας), τὰ τεῖχη, λέγομεν, ταῦτα οὐδένα ἄλλον σκοπὸν ἠδύναντο νὰ ἐξυπηρετῶσιν ἢ τὴν συγκράτησιν τῆς κοίτης τοῦ ποταμοῦ. Ἦσαν δηλονότι προτειγίσματα (remparts) τῆς ἐκχειλιζούσης κατὰ τὸν χειμῶνα κοίτης τοῦ ποταμοῦ. Περὶ τούτου οὐδεμία διυπατάτων νὰ ὑπάρξῃ ἀμφιβολία, καθόσον, οὐ μόνον τὸ μέγα μῆκος τῶν τειχῶν τούτων, ἀλλὰ καὶ ἡ κατασκευὴ αὐτῶν καὶ ἡ δι' αὐτῶν ἐπιτευχθεῖσα συγκράτησις τῆς κοίτης, σαφῶς περὶ αὐτοῦ μαρτυροῦσι.

Τὰ περὶ ὧν ἀνωτέρω βάρη τῶν ἀναγλύφων εὐρέθησαν πλησιέστατα ἀλλήλων κείμενα, κατερριμμένα δὲ ἔμπροσθεν τοῦ προτειγίσματος, τοῦ πρὸς τὸ νότιον σκέλος ἀποκαλυφθέντος (Α'). Ἰδρυντο δὲ ταῦτα, πιθανῶς, ἐπὶ τοῦ τεύχους τούτου, διότι δὲν εἶνε δυνατόν νὰ ἔκειτο ἀρχικῶς ἐντὸς τῆς κοίτης, ὅπου καὶ εὐρέθησαν. Οὐδὲ πιθανὸν εἶνε ὅτι μετεφέρθησαν ἐκεῖ ὑστερώτερον, ὡς ἐκ τοῦ μεγάλου βάρους αὐτῶν. Τὸ πρᾶγμα δὲ εἶνε ἀρκετὰ περίεργον, πολλῶ μᾶλλον καθόσον, ἀνασκάψαντες κύκλῳ τῆς θέσεως ἐν τῇ εὐρέθησαν εἰς ἀκτῖνα 3-4 μέτρων, οὐδὲν, οὐδὲ τὸ ἐλάχιστον ἀπεκαλύψαμεν ἴχνος ἄλλου οἰκοδομήματος, ἢ λειψάνου οἰουδήποτε μαρτυροῦντος τὴν ὑπαρξίν ἐκεῖ ἱεροῦ τινος. Καὶ ὅμως ἐκ τῶν ἐπιγραφῶν τῶν ἐν τῇ θέσει ταύτῃ εὐρεθεισῶν, ὡς θὰ ἴδωμεν, σαφῶς προκύπτει ὅτι ἐν τῇ θέσει ἐκείνῃ ὑπῆρχεν ἱερόν τι τέμενος, ἄλλος πιθανῶς, ἐν ᾧ συναετραρεύοντο πλείονες τοῦ ἐνὸς θεοί. Ἐν τῇ κατωτέρῳ δημοσιευομένῃ ὑπ' ἀρ. 1 ἐπιγραφῇ, εὐρεθείσῃ, ὡς εἴπομεν, κατὰ τὴν διαβεβαίωσιν τοῦ παραδώσαντος ἡμῖν ταύτην ἐργάτου — οὐδεὶς δὲ λόγος ὑπάρχει ἀποχρῶν ὅπως μὴ ληφθῇ ὑπ' ὄψιν ἡ διαβεβαίωσις αὕτη — ἐν τῇ καὶ τὰ ἀνάγλυφα θέσει, ἀναγράφεται δεκάς ὄλη ὀνομάτων θεῶν λατρευομένων ἐν τῷ τεμένει ἐκείνῳ, οὕτινος πάντως ὄρος ἐχρησίμευσεν ὁ ἐνεπίγραφος οὗτος λίθος. Τὸ ἀνάγλυφον τοῦ Ἐχέλου ἀφιερῶται κατὰ τὴν ἐπὶ τοῦ ἐπιγράνου σφισσομένην ἐπιγραφὴν τῷ Ἐρμῇ καὶ ταῖς Νύμφαις, ἐκ δὲ τοῦ βάρου τοῦ παρ' ἡμῶν τὰ νῦν δημοσιευομένου ἀναγλύφου προκύπτει ὅτι τοῦτο ἀνατεθειμένον ἦτο τῷ Κηρισῷ καὶ τοῖς συμβώμοις αὐτῷ θεοῖς. Ἐχομεν οὕτως μεμαρτυρημένως τὰ ὀνόματα δώδεκα καὶ πλέον θεοτήτων, συλλατρευο-



μένων ἐν τῇ θέσει ἐκείνῃ, μεταξὺ τῶν ὁποίων πάντως αἱ Νύμφαι καὶ ὁ Κηφισός, ἦσαν αἱ κυριώτεραι. Διότι, ἐκτὸς τοῦ ὅτι εἰς τὰς Νύμφας καὶ τὸν Κηφισὸν ἀνατεθειμένα ἦσαν τὰ δύο εὐρεθέντα ἀνάγλυφα, τὸ ὁρόσημον δὲ τοῦ τεμένου (ἐπιγρ. ἀρ. 1) μνημονεύει ἰδιαζόντως τούτων, γνωστὸν εἶνε ὅτι παρὰ τοῖς ποταμοῖς ἐν γένει, ἰδίᾳ δὲ τοῖς ἐν Ἀττικῇ Ἰλισῶ καὶ Κηφισῶ, πάμπολλα ὑπῆρχον ἱερὰ τῶν Νυμφῶν τούτων, συλλατρευομένων ὅτε μὲν τῷ Ἀχελῷφ ὅτε δὲ τῷ Κηφισῶ καὶ ἄλλοις τισὶ θεοῖς<sup>1</sup>. Ὁ Πλάτων (Φαιδρ. 230 B) μνημονεύει παρὰ τὸν Ἰλισὸν «ἱεροῦ Νυμφῶν τινων καὶ Ἀχελῷου». Ἐπιγραφή τις δὲ παρὰ τὸν ποταμὸν τοῦτον πιθανῶς εὐρεθεῖσα (C. I. A. 4, 503 A) ἀναγράφει ἐπίσης «νύμφησι . . . (καὶ) Ἀχελῷφ [ιερόν]», ὅπερ εἰκότως ἐσχετίσθη πρὸς τὴν ἀνωτέρω τοῦ Πλάτωνος εἰδήσιν. Ἐπὶ βωμοῦ τινος τῆς αὐτῆς προελεύσεως (C. I. A. 2, 1671) ἀναγινώσκομεν «Νυμφῶν, Ἑρμοῦ, Ἀφροδίτης, Πανός, Ἴσιδος (ιερόν)». Ἀλλχοῦ δὲ ὡς ἐν τῷ δήμῳ Φυλῆς (Παυσ. I, 31, 4) παρὰ ταῖς Νύμφαις ἐλατρεύοντο καὶ ἄλλοι θεοί, ἐν δὲ τῷ Ὠρωπῶ (Παυσ. I, 34, 3) παρὰ ταῖς Νύμφαις ὁ Πάν, ὁ Ἀχελῷος καὶ ὁ Κηφισός. Εἶνε πιθανώτατον λοιπὸν ὅτι ἐν τῇ θέσει ἔνθα εὐρέθησαν τὰ περὶ ὧν ὁ λόγος ἀνάγλυφα καὶ αἱ σχετικαὶ ἐπιγραφαί, ὑπῆρχε τέμενος Νυμφῶν καὶ Κηφισοῦ, ἐν ᾧ ἐλατρεύοντο καὶ οἱ ἐν τῇ κατωτέρῳ δημοσιευομένη ἐπιγραφῇ ἀναγεγραμμένοι θεοὶ καὶ ὁ ἐπὶ τοῦ ἀναγλύφου τοῦ Ἐχέλου Ἑρμῆς, δι' ἀνιδρύσεως καὶ ἀναθέσεως ἀπλῶν βωμῶν. Λίαν δὲ πιθανὸν εἶνε ὅτι ἐκεῖτο ἐκεῖ τὸ ἐξ ἐπιγραφῆς γνωστὸν γενόμενον «Νυμφαῖον» τὸ παρὰ τὴν Μουνοχίαν κείμενον. Πρὸς A. Willhelm, Oester. Jahresh. V. 129, στ. 18. Εἰδήσις ἀληθῶς τοιοῦτου τινὸς τεμένου παρὰ τὸν Πειραιᾶ, οὐδεμία ἄλλη διεσώθη παρ' ἀρχαίους· πλην δὲ ἀναγλύφου τινὸς εὐρεθέντος ἐκεῖ που πλησίον (πρὸς Schoene, Gr. Rel. II 28, 117 καὶ Hartwig, Bendis σελ. 41) σχετιζομένου δὲ πρὸς τὰς Νύμφας<sup>2</sup>, οὐδὲν ἄλλο γνωστὸν μνημεῖον, εἴτε λόγῳ εὐρέσεως εἴτε λόγῳ παραστάσεως, πρὸς τὸ προκείμενον ἱερόν, τὸ παρὰ τὸν Πειραιᾶ καὶ ἐντὸς τῶν σκελῶν τῶν μακρῶν τειχῶν κείμενον, νὰ σχετισθῇ δύναται. Καὶ ὅμως ἡ προμνημονευθεῖσα ἐπι-

γραφή καὶ τὰ εὐρεθέντα κατὰ χώραν μνημεῖα ταῦτα βεβαιουσι τὴν ὑπαρξίν τούτου κατὰ τρόπον ἀναμφισβήτητον.

### Μνημεῖα ἐπιγραφικά.

1) Λίθος ἐνεπίγραφος, ἐκ πειραϊκοῦ λίθου (M. O. 65, πλ. 0.30, ὑψ. ἐπιγρ. 0.32) ἐπὶ βάσειως συμφυοῦς, προωρισμένης ἵνα ἐνσφηνωθῇ που. Τὸ σχῆμα τοῦ λίθου προδίδει ἱκανῶς τὸν προορισμὸν αὐτοῦ ὡς ὀροσήμιον.



Εἰκὼν 1.

Τὰ γράμματα, βαθέως κεχαραγμένα, σώζονται καλῶς καὶ οὐδεμία περὶ τὴν ἀνάγνωσιν αὐτῶν προκύπτει δυσχέρεια. Τὸ σχῆμα αὐτῶν τάσσει τὴν ἐπιγραφὴν εἰς τοὺς πρώτους χρόνους τῆς Δ' π. X. ἑκατονταετηρίδος. Παρέχοντες τῆς ἐπιγραφῆς ταύτης τζιγχογραφικὴν εἰκόνα δίδομεν τὸ κείμενον αὐτῆς ἀπλῶς ἐν μεταγραφῇ. Ἔχει δὲ τοῦτο οὕτως: Ἐστία, Κηφισῶ, Ἀπόλλωνι | Πυθίῳ, Λητοῖ, | Ἀρτέμιδι Λοχίᾳ, Ἰλειθυία, Ἀχελῷφ, Καλλίιρόη, Γεραιστῆς Νύμφαις γενεθλίαις, Ραψοῖ.

<sup>1</sup> Πρὸς Milchhöfer, Ath. Mitth. 1880 σελ. 213 καὶ ἑξ.

<sup>2</sup> Πρὸς καὶ Reisch, Festschr. für Benndorf σ. 142.

Ὁ λίθος εἶνε ἀβλαβῆς καὶ ἀκέραιος, ὥστε ἀποκλείεται ἡ ὑπόθεσις ὅτι προηγέτο ἄλλο τι, πλὴν τῶν ἀναγεγραμμένων ὀνομάτων τῶν θεῶν, ὅσοι ἐτύγγανον λατρείας τινὸς ἐν τῷ τεμένει. Ὅπως ἐν τῇ προμνημονευθείσῃ ἐπιγραφῇ τοῦ παρὰ τὸν Ἴλισσὸν βωμοῦ καὶ ἐνταῦθα παρατάσσονται ἀπλῶς τὰ ὀνόματα τῶν θεῶν. Ἡ ἐπιγραφή ἄρχεται διὰ τοῦ ὀνόματος τῆς Ἑστίας, θεότητος λατρευομένης πολλοῦ ἐν Ἀθήναις καὶ ἐν Πειραιεῖ (C.I.A. II 589, 37), ἰδίᾳ δὲ ἐν τόποις ἐνθα ἐτελοῦντο θυσίαι. Ἐπιτεταί ὁ Κηφισὸς καὶ μετὰ τοῦτον ὁ Ἀπόλλων Πύθιος, ὁ τοῦ γενάρχου τῶν Ἰώνων πατήρ, ὅστις καὶ ἐλατρεύετο ὡς πατρῶος ἀπὸ ἀρχαιοτάτων χρόνων παρὰ τὸν Ἴλισσὸν ἐν Ἀθήναις (Θουκυδ. 2, 15 καὶ Ἡσυχ. ἐν λέξει: Πύθιον) καὶ ἀλλαγῆς τῆς Ἀττικῆς (πρβ. Αἰσχ. Εὐμ. 9-16).

Μετὰ τὴν μητέρα αὐτῆς Λητώ, ἀναγράφεται ἡ Ἄρτεμις λοχία. Τὸ ἐπίθετον λοχία (ἀπαντῶν καὶ λοχεία), σπανιώτατα τῇ θεᾷ ἀποδιδόμενον (πρβ. C.I.G. 3562, 7032) ὡς προστάτιδι τῶν τικτουσῶν γυναικῶν, πιθανῶς σχετίζει τὴν λατρείαν τῆς λοχίας ταύτης Ἀρτέμιδος πρὸς τὴν πλησιέστατα ἐκεῖ που λατρευομένην Μουνυχίαν Ἀρτέμιδα. — Εἰλείθια (γεγρ. Ἰλείθια κατὰ τύπον οὐχὶ ἀσυνήθη), ἦτο ὡς γνωστὸν αὕτη ἢ κατ' ἐξοχὴν προστάτις τῶν τοκετῶν θεᾷ, συγγεομένη συχνὰ μετὰ τῆς Ἀρτέμιδος (Ἄρτεμις-Εἰλείθια). Ἡ Εἰλείθια ἐλατρεύετο ἐν Ἄγραϊς (C.I.A. 3, 1, 319) καὶ ἀλλαγῆς τῆς Ἀττικῆς. — Ἀχελῷω, Καλλιρόῃ, γεραισταῖς Νύμφαις γενεθλίαις. Οἱ ἐπιποτάμιοι οὗτοι θεοί, οἱ καὶ παρὰ τὸν Ἴλισσὸν (Πλ. Φαιδρ. 230 B) λατρείας τυγχάνοντες, ὤφειλον καὶ ἐν τῷ τεμένει τούτῳ, τῷ παρὰ τὸν Κηφισόν, νὰ τύχωσιν οὐ μόνον βωμοῦ ἀλλὰ καὶ ἐξαιρετικῆς λατρείας μεταξὺ τόσων ἄλλων θεοτήτων. Ἰδιαζόντως δὲ αἱ Νύμφαι ἐτιμῶντο ἐνταῦθα, ὡς δηλοῖ καὶ ἡ προσωνομία τοῦ ἱεροῦ (ἐὰν ὄντως τοῦτο τὸ τῆς πειραικῆς Νυμφαῖον τυγχάνει ὄν) διότι πλὴν τῆς ἀναθέσεως τοῦ ἀναγλύφου τοῦ Ἐγέλου εἰς τὰς θεὰς ταύτας καὶ ἡ ἐν λόγῳ ἐπιγραφή διακρίνει αὐτάς διὰ δύο κοσμητικῶν ἐπιθέτων λίαν χαρακτηριστικῶν. Ὀνομάζει ἡ ἐπιγραφή ταύτας γεραιστὰς καὶ γενεθλίαις. Τὸ πρῶτον τῶν ἐπιθέτων τούτων (ἐκ τοῦ γέρας-γεραίρω) δὲν εἶνε σύνηθες, οὐδ' ἀπαντᾷ ἀλλαγῆς, ὅσον ἡμῖν γνωστὸν, ὑπὸ τὸν τύ-

πον τοῦτον. « Νύμφαι γεραιστιάδες » (M. Ἐτ.) ἐλατρεύοντο ἐν Γόρτυνι τῆς Κρήτης, ἀλλὰ τὸ ἐπίθετον γεραιστιά, ἀντὶ τοῦ ἀττικοῦ γεραίραι, δὲν ὑπάρχει ἀλλαγῆς, πλὴν τοῦ τοπωνυμικοῦ Γεραιστός, ἐξ οὗ καὶ τὸ κοσμητικὸν ἐπίθετον Γεραίστιος. Γενέθλια δὲ (ἀντὶ τοῦ συνηθεστέρου γενέθλιοι) καλοῦνται αἱ Νύμφαι ὡς προστάτιδες τῶν τοκετῶν. Ὁ χαρακτηρισμὸς οὗτος διὰ τὰς Νύμφας δὲν εἶνε συνήθης, οὐχ ἤττον γνωστὸν εἶνε ὅτι ἐλατρεύοντο αὐταὶ γενικῶς ὡς θεαὶ πάσης αὐξήσεως καὶ παραγωγῆς, ἐκαλοῦντο δὲ διὰ τοῦτο πιθανῶς καὶ κουροτρόφοι. — Τὸ τελευταῖον ὄνομα τῆς ἐπιγραφῆς ταύτης: Ῥαψοῖ, ἀπαντᾷ τὸ πρῶτον ἐνταῦθα. Εἶνε ὄνομα θεᾶς τινος, Νύμφης ἢ Μοίρας. ἄγνωστον τέως. Τὸ ὄνομα Ῥαψῶ, κατὰ τὸ Κλωθῶ, Θαλλῶ, Καρπῶ, Αὐλῶ κτλ., παράγεται πάντως ἐκ τοῦ Ῥάπτω ὡς τὸ Κλωθῶ ἐκ τοῦ κλώθω.

2) Βάθρον ἐπίμηκες ἐκ πειραικοῦ καὶ τοῦτο λίθου ὕψ. 1,98 καὶ πλ. 0,61-0,67. Τὸ σχῆμα τοῦ βάθρου εἶνε τὸ ἐν τῇ εἰκόνι 2 κάτωθεν εἰκονιζόμε-

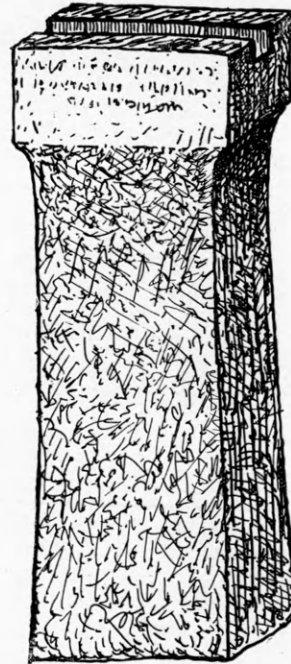

Εἰκὼν 2.

νον. Ἐπὶ τοῦ κιονοκράνου αὐτοῦ φέρεται ἡ ἐπιγραφή, γράμμασι τῶν ἀρχῶν τοῦ Δ' π. Χ. αἰῶνος:

ΚΗΦΙΞΟΔΟΤΟΞ ΔΕΜΟΓΕΝΟΞ  
ΒΟΝΤΑΔΗΞΙΔΡΝΞΑΤΟ  
ΚΑΙΒΩΜΟΝ

Κηρισόδοτος Δημογένους  
Βουτάδης ιδρύσατο  
καὶ βωμόν.

Δυστυχῶς ἡ ἐπιγραφή αὕτη, ἡ ἀναγεγραμμένη ἐπὶ τοῦ βάθρου τοῦ ἀναγλύφου τοῦ Ἐγέλου, οὐδὲν ἄλλο γνωρίζει ἡμῖν — τῆς σχετικῆς πρὸς τὴν παράστασιν ἐπιγραφῆς, ἐφραμένης δὲ δυστυχῶς, κεχαραγμένης οὐσης, ὡς γνωστὸν, ἐπὶ τοῦ θριγκοῦ τοῦ ἀναγλύφου — ἢ τὸ ὅτι ὁ Κηρισόδοτος<sup>1</sup> μετὰ τοῦ ἀναγλύφου ἀνιδρύσατο καὶ βωμόν. Ὁ βωμὸς δὲ οὗτος ἀνετέθη ὅπως καὶ τὸ σχετικὸν ἀνάγλυφον τῷ Ἑρμῇ καὶ ταῖς Νύμφαις κατὰ τὴν ἐπὶ τοῦ ἀναγλύφου ἐπιγραφὴν.

3) Βάθρον ἐκ τοῦ αὐτοῦ λίθου καὶ παρεμφεροῦς σχήματος ὕψ. 2,12 (Εἰκ. 3). Ἡ ἐπὶ τοῦ βάθρου τούτου ἐπιγραφή, ἐξ ὀκτῶ στίχων ἀποτελουμένη, ἔχει οὕτω:

ΞΕΝΟΚΡΑΤΕΙΑΚΗΦΙΞΟΙΕΡ  
ΟΝΙΔΡΥΞΑΤΟΚΑΙΑΝΕΘΗΚΕΝ  
ΞΥΝΒΩΜΟΙΞΤΕΘΕΟΙΞΔΙΔΑΞΚΑΛ  
ΙΑΞΤΟΔΕΔΩΡΟΝΞΕΝΙΑΔΟΥΘΥΓΑΤ  
ΗΡΚΑΙΜΗΤΗΡΕΚΧΟΛΕΙΔΩΝ  
ΘΥΕΝΤΩΙΒΟΥΛΟΜΕΝΩΙΕΠΙ  
ΤΕΛΕΞΤΩΝΑΓΑΘΩΝΟΞ...

*Ἦτοι ἐν μεταγραφῇ:*

Ξενοκράτεια Κηρισῶ(ι) ἱερ|ὸν ιδρύσατο καὶ ἀνέθη-  
κεν | ξυμβώμοις τε θεοῖς, διδασκαλ|ίας τόδε δῶρον,  
Ξενιάδου θυγάτ|ηρ καὶ μήτηρ ἐκ Χολειδῶν, | θύειν  
τῷ βουλομένῳ. | Ἐπὶ Τελεστῶν Ἀγάθωνος . . .

Τὰ γράμματα τῆς ἐπιγραφῆς<sup>2</sup> εἶνε τῶν αὐτῶν χρόνων, ἤτοι τοῦ τέλους τῆς Ε' π. Χ. ἑκατονταετηρίδος ἢ τῶν ἀρχῶν τῆς Δ'. Πλὴν δὲ τῶν τελευ-

<sup>1</sup> Κηρισόδοτος Βουτάδης ἀναφέρεται καὶ ἐν ἐπιγραφῇ τινι τῶν μέσων τῆς Δ' π. Χ. ἑκατονταετηρίδος (C.I.A. II<sup>5</sup> 868<sup>b</sup>) ἀλλ' ἀπίθανον ὅτι περὶ τοῦ αὐτοῦ πρόκειται προσώπου. Περιέργον ἐν τούτοις εἶνε ὅτι ὁ ἀναθέτης δὲν προέρχεται ἐκ τοῦ δήμου τῶν Ἐχελιδῶν, ὡς θὰ ἀνεμένε τις, ἀλλ' ἐξ ἄλλου πλησιοχώρου δήμου, τοῦ τῶν Βουταδῶν. Πρβ. Milchhöfer, Unters. über die Demenordnung (1892) σελ. 26. Judeich, Top. von Athen, 167, 12.

<sup>2</sup> Ἡ ἐπιγραφή ἐκ πρώτης ὄψεως, ὡς ἐκ τοῦ ἀνωμάλου τῆς συντάξεως αὐτῆς, φαίνεται ἔμμετρος. Ἐν τούτοις δὲν κατορθώσαμεν νὰ ὑπαγάγωμεν αὐτὴν εἰς γνωστὸν τι μετρικὸν σύστημα. Ἐν τῷ πρώτῳ στίχῳ, τὸ ο τοῦ ὀνόματος τοῦ Κηρισῶ δὲν ἀντικαθιστᾷ τὴν δίφθογον ου, καθόσον ἡ ἐπομένη φράσις «συμβώμοις τε θεοῖς» μαρτυρεῖ τὴν χρῆσιν τῆς δοτικῆς. Παρελείφθη μόνον τὸ προσγεγραμμένον ι. Τὸ δὲ ο κεῖται ἀντὶ τοῦ ω, ἂν καὶ τοῦ ψηφίου τούτου γίνεται ἐν τοῖς ἔπειτα χρόσις.

ταίων γραμμάτων τῆς ἐπιγραφῆς, μετὰ τὸν Ἀγάθωνα ἀναγραφούσης καὶ ἕτερον ὄνομα τελεστοῦ, τὰ λοιπὰ ἀναγινώσκονται καθαρῶς ἄνευ πολλοῦ κόπου. Δὲν συμβαίνει ὅμως τὸ αὐτὸ καὶ ὡς πρὸς τὴν ἐρμηνείαν τῆς ἐπιγραφῆς, ἧς αἱ δυσχέρειαι εἰσὶ πολλαί.

Τὸ ἐνεπίγραφον τοῦτο βάθρον ἔφερον, ὡς εἶπομεν καὶ ὡς δῆλον γίνεται ἐκ τῆς ἐπὶ τῆς ἄνω αὐτοῦ ἐπιφανείας ὑπαρχούσης τετραγώνου ἐντομῆς πρὸς ὑποδοχὴν τοῦ ἐν μέρει σωζομένου συμφοῦς

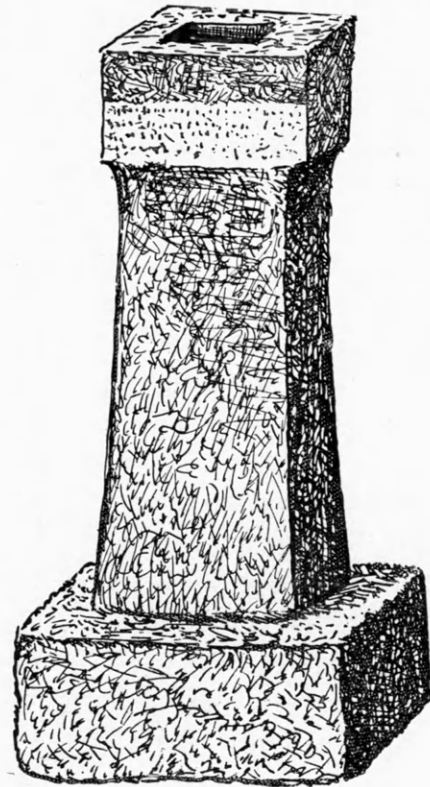

Εἰκὼν 3.

ἐμβόλου τῆς πλακῆς, τὸ ἐν τῷ πίνακι 8 εἰκονιζόμενον ἀνάγλυφον. Δυστυχῶς ἡ ἐπιγραφή αὕτη τοῦ βάθρου τοῦ ἀναγλύφου ἡμῶν οὐδὲ κατ' ἐλάχιστον διαφωτίζει τὴν τοῦ ἀναγλύφου παράστασιν, διότι, πιθανῶς, ἡ σχετικὴ πρὸς τὴν παράστασιν ἐπιγραφή ἦτο γεγραμμένη, ἐξαφανισθεῖσα τέλεον, διὰ χρόματος ἐπὶ τῆς κορωνίδος τοῦ ἀναγλύφου, ὅπου καὶ ἡ ἐπὶ τοῦ ἀναγλύφου τοῦ Ἐγέλου σωζομένη τοιαύτη.

Ἐκ τῆς ἐπὶ τοῦ βάθρου τούτου ἐπιγραφῆς μαθηθάνομεν ὅτι γυνὴ τις, ἄγνωστος ἄλλοθεν ἐντελῶς, Ξενοκράτεια δὲ καλουμένη καὶ ἐκ τοῦ δήμου Χο-



λειδῶν<sup>1</sup>, ἰδρύσατο καὶ ἀνέθηκε τὸ ἀνάγλυφον εἰς τὸν Κηρισὸν καὶ τοὺς συμβώμους αὐτῷ θεοῦ. Τίνες οἱ σύμβωμοι οὗτοι τῷ Κηρισῷ θεοῖ δὲν ἀναγράφεται, ἀλλὰ πάντως θὰ ἦσαν αἱ Νύμφαι, καὶ εἴ τις ἄλλος τῶν ἐν τῇ ἄνω ἐπιγραφῇ (Εἰκ. 1) ὀνομαζομένων θεῶν, ἀλλὰ περὶ τούτου ἐν τῇ ἐρμηνείᾳ τοῦ ἀναγλύφου. Ἡ Ξενοκράτεια αὕτη χαρακτηρίζεται ἐν τῇ ἐπιγραφῇ ὡς «θυγάτηρ καὶ μήτηρ» Ξενιάδου τινός, ἐπίσης ἀγνώστου ἄλλοθεν προσώπου. Ἀλλὰ μήτηρ καὶ θυγάτηρ ἅμα τοῦ αὐτοῦ προσώπου δὲν δύναται νὰ νοηθῇ ἄλλως ἢ προκειμένου περὶ ὁμωνυμίας πατρὸς καὶ υἱοῦ τῆς Ξενοκρατείας. Τίς ὅμως ἡ ἀφορμὴ τῆς ἀναγραφῆς τοῦ ὀνόματος τῶν δύο τούτων προσώπων, καὶ δὴ ἀποσιωπούμενου τοῦ ὀνόματος τοῦ συζύγου, δὲν εἶνε βεβαίως εὐκολον νὰ ἐξηγηθῇ. Ἴσως πρόκειται περὶ γυναικίος τινος ἐν χηρείᾳ, ἧς ἡ ἐπιθυμία ἦτο νὰ γνωσθῶσι διὰ τῆς δωρεᾶς ταύτης καὶ τὰ ὀνόματα τῶν δύο αὐτῇ προσφιλῶν προσώπων, τοῦ υἱοῦ δηλονότι καὶ τοῦ πατρὸς αὐτῆς.

Ἄλλ' ἡ μείζων δυσχέρεια ἐν τῇ ἐπιγραφῇ ταύτῃ ἔγκειται ἐν τῇ φράσει: «διδασκαλίας τόδε δῶρον». Τὸ «δῶρον» βεβαίως εἶνε τὸ ἀνατεθὲν ἀνάγλυφον, ἀλλ' ἡ διδασκαλία εἰς τί ἀφορᾷ; Πρόκειται περὶ διδασκαλίας δράματός τινος καὶ δὴ δράματος σχετικοῦ πρὸς τὴν παράστασιν ἢ περὶ ἄλλης τινὸς διδασκαλίας, χοροῦ λ. χ. ἢ μουσικῆς καὶ τὰ τοιαῦτα; Εἰς τὰ προβλήματα ταῦτα, ἡμεῖς τοῦλάχιστον, δὲν ἔχομεν οὔτε νὰ υποδείξωμεν κἂν ἱκανοποιητικὴν τινα λύσιν. Ἡ διδασκαλία δράματός τινος, ὡς ἐκ παραδόσεως γνωστὸν, ἐξετελεῖτο ὑπὸ αὐτοῦ τοῦ ποιητοῦ, ἐν τοιαύτῃ δὲ περιπτώσει ὠφείλομεν νὰ δεχθῶμεν ὅτι ἡ Ξενοκράτεια ἦτο ἡ ποιήτρια τοῦ δράματος! Ἀλλὰ πλὴν τοῦ ὅτι ἀπίθανον ἐντελῶς τυγχάνει ὅτι γεγονὸς τοιοῦτο θὰ ἔμενεν ἀπαράδοτον, ὑπάρχει καὶ ἡ μαρτυρία ὅτι οὐδαμοῦ οὐδέποτε ἐν τῇ ἀρχαιότητι γυνὴ ἔλαβε μέρος εἰς παραστάσεις θεατρικὰς οὔτε ὡς διδάσκαλος οὔτε ὡς ὑποκριτὴς ἀλλὰ οὔτε καὶ ὡς χορηγός. Πιθανώτερον λοιπὸν ὅτι πρόκειται περὶ ἄλλης τινὸς διδασκαλίας, ἣν ἀδυνατοῦμεν νὰ καθορίσωμεν<sup>2</sup>. Ἡ ἐπι-

γραφὴ περατοῦται διὰ τῆς ἀναγραφῆς τῶν ὀνομάτων δύο τελεστῶν: τοῦ Ἀγάθωνος καὶ ἐτέρου τινός, οὗτινος τὸ ὄνομα δὲν ἠδυνήθημεν νὰ ἀναγνώσωμεν ὡς ἐκ τῆς φθορᾶς τοῦ λίθου.

Περὶ τῆς δικαιοδοσίας καὶ τῶν καθηκόντων τῶν τελεστῶν τούτων ἐλάχιστα δυστυχῶς γνωρίζομεν. Τὸ ἐπίθετον δὲν ἀπαντᾷ παρὰ δοκίμοις συγγραφεῦσιν, οὔτε καὶ ἐν ἐπιγραφικοῖς μνημείοις, ὅσον ἡμῖν γνωστόν. Τοῦλάχιστον δὲν ἀπαντᾷ ὡς ὑπόργημα, ὅπως ἐν τῇ ἐπιγραφῇ ταύτῃ τοῦ βάρου. Μόνον παρὰ μεταγενεστέροις εὐρίσκομεν τὴν λέξιν ὑπὸ τὴν σημασίαν ταύτην καὶ δὴ παρὰ τῷ νεοπλατωνικῷ Μαξ. Τυρίῳ (Λόγ. 10) ὅστις ἐρμηνεύει τὸ τελεστής = μυσταγωγός, ἱερεὺς. Ἐπίσης παρὰ τῷ σχολιαστῇ τοῦ Πλάτωνος Πρόκλῳ (Τίμ. 5) ὅστις ἀποδίδει εἰς τὸ ἀξίωμα τῶν τελεστῶν τούτων ὑπερφυσικὰς ιδιότητας μικρὸν ἀπεχούσας τῆς μαγγανείας. Κατ' αὐτὸν «οἱ τελεσταὶ διὰ χαρακτῆρων καὶ ὀνομάτων ζωτικῶν τὰ ἀγάλματα καὶ ζῶντα καὶ κινούμενα ἀπετέλουν»· καὶ ἀλλαχοῦ ὁ αὐτός: «τὴν τελεστικὴν χρηστήρια καὶ ἀγάλματα ἰδρύσαι καὶ διὰ τινων συμβόλων ἐπιτήδεια ποιεῖν εἰς τὸ μετέχειν τοῦ θεοῦ καὶ κινεῖσθαι παρ' αὐτοῦ καὶ προλέγειν τὸ μέλλον!»<sup>1</sup>. Βεβαίως ὅμως δὲν πρόκειται ἐνταῦθα περὶ τοιοῦτου τινὸς ἀξιώματος, εἰς ὃ πιθανῶς νὰ ἐξέπεσε τὸ ὑπόργημα κατὰ τοὺς χρόνους τοῦ Πρόκλου. Οἱ τελεσταὶ κατὰ τοὺς χρόνους τοῦ ἀναγλύφου ἡμῶν θὰ ἦσαν ἱερεῖς ἐπιμελούμενοι τῶν τοῦ τεμένου κατὰ ἕνα ἢ ἄλλον τρόπον ἢ καὶ ἀπλῶς ἐπιμεληταὶ τῶν ἐν τῷ ἱερῷ τούτῳ γινομένων ἑορτῶν καὶ τελετῶν. Περιέργον ὅπως δὴποτε εἶνε, ὅτι οὐδαμοῦ ἀλλαχοῦ περὶ αὐτῶν γίνεται λόγος, ἀφ' οὗ ὑπῆρχε τὸ ἀξίωμα τοῦ τελεστοῦ ἤδη περὶ τὰ τέλη τῆς Ε' π. Χ. ἑκατονταετηρίδος Ὁ ἀναφερόμενος Ἀγάθων δὲν δύναται βεβαίως νὰ εἶνε ὁ γνωστὸς ποιητῆς, ὅστις κατὰ τοὺς χρόνους τῆς ἐπιγραφῆς πιθανῶς εἶχεν ἀπέλθει ἤδη

τὸ χωρίον τοῦτο τῆς ἐπιγραφῆς, ἔγραψεν ἡμῖν ἐπ' ἐσχάτων προτείνων τὴν ἐξῆς λύσιν: Νὰ θεωρηθῇ τὸ «διδασκαλίας» ὡς γεν ἀπίλυτος = χάριν διδασκαλίας, χωριζομένης τῆς λέξεως ταύτης ἀπὸ τῆς ἐπομένης: δῶρον. Ἡ ὅλη φράσις ἐν τοιαύτῃ περιπτώσει θὰ εἶχεν οὕτω: Ξεν. ἀνέθηκε τῷ Κηρισῷ τόδε δῶρον... πρὸς διδασκαλίαν. Ἡ τοιαύτη ἐκδοχὴ τῆς φράσεως ἢ προτεινομένη ὑπὸ τοῦ σοσοῦ ἐπιγραφικοῦ δυνατὸν μὲν γραμματικῶς νὰ εἶνε ὀρθή, εἰς ἡμᾶς ὅμως δὲν φαίνεται καὶ ἐρμηνευτικῶς ἱκανοποιητικῇ.

<sup>1</sup> Πρὸς Schoemann-Lipsius, Gr. Altertümer, II σ. 192.

<sup>1</sup> Περὶ τῆς ὑποθετικῆς τοποθεσίας τοῦ δήμου τούτου πρὸς Milchhöfer ἐνθ' ἀνωτ. σελ. 23.

<sup>2</sup> Ὁ πολῦτιμος φίλος ἡμῶν καθηγητῆς κ. Wilhelm, εἰς ὃν ἀνεκοινώσαμεν, κατὰ τὴν διαμονὴν ἡμῶν ἐν Βιέννῃ τὸ παρελθὸν θέρος,

τῶν Ἀθηνῶν διατρίβων παρὰ τῷ βασιλεῖ τῆς Μακεδονίας Ἀρχελάῳ<sup>1</sup>.

### Τὰ ἀνάγλυφα.

Ὡς εἶπομεν ἤδη, ἐν τῇ θέσει ἣν ἀνωτέρω περιεγράψαμεν εὐρέθησαν δύο ἀνάγλυφα. Τὸ πρὸ δεκαπενταετίας τυχαίως ἀνακαλυφθὲν διπλοῦν ἀνάγλυφον τοῦ Ἐχέλου, τὸ ἐπὶ τοῦ βάρου Εἰκ. 2 τὸ πάλαι ἰδρυμένον ὄν, καὶ τὸ παρ' ἡμῶν τὰ νῦν δημοσιευόμενον καὶ ἐν τῷ Πίν. 8 ἀπεικονιζόμενον, ἰδρυμένον δέ ποτε ἐπὶ τοῦ ἐτέρου βάρου (Εἰκ. 3). Περὶ τοῦ πρώτου τῶν ἀναγλύφων τούτων, τοῦ πλειστάκις δημοσιευθέντος καὶ ἐρμηνευθέντος<sup>2</sup>, δὲν θὰ ἐνδιατρίψωμεν, πολλῶ μᾶλλον καθόσον τὸ παρ' ἡμῶν ἀποκαλυφθὲν καὶ ἀνωτέρω δημοσιευόμενον βάρου αὐτοῦ οὐδὲν τὸ ἐρμηνευτικὸν προσθέτει εἰς τὰ ἐπὶ τοῦ ἀναγλύφου τούτου εἰκονιζόμενα. Ἴσως τὸ μόνον τὸ ὅποσον ὀφείλομεν νὰ παρατηρήσωμεν ἤδη, μετὰ τὴν ἀνεύρεσιν καὶ τοῦ δευτέρου ἀναγλύφου, εἶνε ὅτι ἐν τῷ ἱερῷ ἐκείνῳ, ὡς φαίνεται, ἀνετίθεντο κυρίως εἰκόνες σχετικαὶ πρὸς ἀττικοὺς μύθους, μύθους ἀρορῶντας εἰς γενάρχας φυλῶν, ἢ καὶ γενῶν ἐν εὐρυτέρᾳ ἐννοίᾳ. Παρὰ τὸν Ἐχελον, τὸν γενάρχη τῆς φυλῆς τῶν Ἐχελειδῶν, εἰκονίζεται ἄλλος μυθικὸς ἦρωας, τὸν αὐτὸν οὗτος καὶ μείζονα ἔτι λόγον ἔχων τιμῆς καὶ λατρείας ἐκ μέρους τῶν κατοίκων τῆς Ἀττικῆς, ὧν ἐθεωρεῖτο γενάρχης. Ἀναφαίνεται δὲ οὕτω πασιφανῶς ἢ καὶ ἄλλοθεν γνωστῇ προσπάθειᾳ τῶν ἀρχαίων Ἀθηναίων πρὸς ἐπίδειξιν τῆς γενεαλογικῆς αὐτῶν ἐκλείας ἢ μέχρι καὶ τοῦ ἰσχυρισμοῦ εἰς τὴν αὐτόχθονα αὐτῶν καταγωγὴν ἐξικνουμένην.

Τὸ παρ' ἡμῶν τὰ νῦν δημοσιευόμενον ἀνάγλυφον (Πίν. 8), ἐν τῶν ὠραιωτάτων καὶ ἀρτιωτάτων ὄσων διέσωσεν ἡμῖν ὁ χρόνος, περιλαμβάνει δέκα καὶ τρεῖς ὄλας μορφάς· τὸ ἀνάγλυφον ἔχει πλ. μὲν 1 μ. 0,5 καὶ ὕψος 0,56, κοσμεῖται δὲ ἄνωθεν καὶ

κάτω ὑπὸ πλαισίου ἴσου πάχους πρὸς τὰς μορφάς. Ἡ ἐπεξεργασία αὐτοῦ, προδίδουσα γλυφὴν δεξιᾶν τῶν μεταφειδιακῶν χρόνων, εἶνε ἐπιμελεστάτη, ἀποδίδουσα κατὰ τρόπον ἄμεμπτον καὶ τὰς ἐλαχίστας τῶν λεπτομερειῶν τῆς παραστάσεως. Σημειωτέον δὲ ὅτι στερεῖται τὸ ἀνάγλυφον, ὡς εἰς ἡμᾶς περιῆλθεν, ἐνὸς τῶν σπουδαιοτάτων παραγόντων τῆς τεχνικῆς αὐτοῦ ἐπεξεργασίας, ἦτοι τοῦ χρωματισμοῦ, ὅστις, οὐ μόνον εἰς τὴν γενικὴν ὄψιν τῆς εἰκόνος σπουδαίως ἐπέδρα, ἀλλὰ καὶ δι' αὐτοῦ ἐδηλοῦντο λεπτομέρειαι τινες ἀναγκαῖαι πρὸς διακρίσιν μορφῶν τινων, οἷον σύμβολα, κοσμήματα ἢ διαδῆματα καὶ τὰ τοιαῦτα. Ἐχομεν ὡς ἐκ τούτου πρὸ ἡμῶν ἐλλιπῆ τὴν εἰκόνα καὶ ἐπομένως καὶ δυσχερεστέραν τὴν ἐρμηνείαν αὐτῆς, πολλῶ μᾶλλον καθόσον, ὡς εἶπομεν ἀνωτέρω, καὶ ἡ ἐπὶ τῆς ἄνω κορωνίδος ἐρμηνευτικὴ τῆς παραστάσεως ἐπιγραφὴ, ἢ γεγραμμένη οὔσα πάντως διὰ χρώματος, τέλειον ἐξηφανίσθη.

Πρὶν ἢ προβῶμεν εἰς τὴν περιγραφὴν τῶν εἰκονιζομένων μορφῶν ἀναγκαῖον θεωροῦμεν νὰ παρατηρήσωμεν ὅτι τὸ ἀνάγλυφον, καίτοι μὴ πλαισιούμενον κατὰ τὰς στενάς αὐτοῦ πλευράς, δὲν ἀποτελεῖ τὸ μέσον συνεχομένης ἄλλης παραστάσεως, ὡς θὰ ἠδύνατό τις νὰ ὑποθέσῃ ἐκ πρώτης ὄψεως. Τὸ ἀνάγλυφον εἶνε ἐνιαῖον καὶ αὐτοτελές, μαρτύριον δὲ τούτου ἀναμφισβήτητον ἀποτελεῖ ἡ ἐπὶ βάρου αὐτοτελοῦς ἀνίδρουσις αὐτοῦ. Σημειωτέον δὲ ὅτι καὶ αἱ δύο ὄψεις τοῦ παρεμφεροῦς τὴν τέχνην ἀναγλύφου τοῦ Ἐχέλου ὁμοίως ἔχουσιν, ἀλλ' ἐν τῷ ἀναγλύφῳ ἐκείνῳ ἢ ἐπίστεψις τῆς εἰκόνος δι' ἀετώματος καὶ ἀκρωτηρίων ἐξουδετεροῦ τὴν ἐντύπωσιν, τὴν προερχομένην ἐκ τῆς γυμνότητος τῶν στενῶν πλευρῶν, καθιστᾷ δὲ καὶ ἅμα τῇ ὄψει ἀδύνατον τὴν πλάνην περὶ τυχὸν συνεχείας τῆς παραστάσεως ἐπὶ ἄλλων παρακειμένων ἀναγλύπτων πλάκῶν.

Ἀριστερὰ τῷ ὀρῶντι, ὡς πρώτη τοῦ ἀναγλύφου μορφή, εἰκονίζεται ὁ ἐν Δελφοῖς κυρίως λατρευόμενος Ἀπόλλων Πύθιος ὁ παρ' Ἀθηναίους καὶ ὡς πατρῷος τιμώμενος, ἔχων τὸ κάτω τοῦ σώματος δι' ἱματίου κεκαλυμμένον, καθήμενος δὲ ἐπὶ θρόνου σχῆμα ἔχοντος τρίποδος. Ὁ θεὸς παρίσταται, ὡς γνωστόν, καὶ ἐπὶ ἄλλων πολλῶν μνημείων τῆς ἀρχαίας τέχνης ἐπὶ τρίποδος καθήμενος καὶ

<sup>1</sup> Τὸ ὄνομα Ἀγάθων ἀπαντᾷ καὶ ἐν ἐπιγραφῇ δημοσιευθείσῃ ὑπὸ Foucart (BCH, 1883 p. 68) ἀναγομένη δὲ εἰς τὸν Γ' π.Χ. αἰῶνα, ἐπομένως δὲν πρόκειται περὶ τοῦ αὐτοῦ προσώπου. Πρὸς καὶ CIA. IV<sup>2</sup> 620, b. Ἐπίσης: Wilhelm ἐνθ. ἀνωτ.

<sup>2</sup> Πρὸς Ἐρημ. Ἀρχ. 1893 σελ. 109-112 καὶ 129. Πίν. IX-X. Σόρωνος, τὰ ἀνάγλυφα τοῦ Ἐθνικοῦ Μουσείου, σελ. 120. Πίν. XXVIII (Βιβλιογρ.). Kekulé, 65<sup>es</sup> Winckelmannsf. progr. Πίν. 2-3.

μνημονεύομεν ἔνταυθα μόνου τοῦ ἐν τῷ Ἐθνικῷ Μουσεῖῳ ἀναγλύφου ὑπ' ἀριθ. 1389<sup>1</sup>, παρεμπεροῦς δὲ καὶ τὴν τέχνην πρὸς τὸ ἡμέτερον. Ἡ μόνη διαφορὰ τῶν δύο τούτων τοῦ θεοῦ εἰκόνων εἶνε ὅτι ἐν τῷ προκειμένῳ ἀναγλύφῳ ὁ τρίπους κοσμεῖται διὰ δύο συνεσπειρωμένων ὄψεων, οἵτινες χρησιμεύουσιν ἅμα καὶ ὡς ἐρεισίνωτον εἰς τὸν θρόνον. Διακρίνονται δὲ ἀληθῶς ὀπισθεν τῶν ὤμων τοῦ θεοῦ αἱ ἀνυψωμένοι κεφαλαὶ τῶν ἐρπετῶν. Ὁ θρόνος κοσμεῖται ἐπίσης καὶ δι' εἰκόνων γρυπῶν κατὰ τοὺς βραχίονας αὐτοῦ.

Παρὰ τοὺς πόδας τοῦ θεοῦ εἰκονίζεται ὁ ὀμφαλὸς μεταξὺ δύο ἀετῶν παρακαθημένων (πρβ. Πινδ. Πυθ. IV, 6). Τὸ δελφικὸν τοῦτο σύμβολον εἰκονίζεται ἐντελῶς ὅπως καὶ ἐπὶ τοῦ γνωστοῦ ἀναγλύφου ἐκ Σπάρτης<sup>2</sup>, οὗτινος καὶ ἡ τεχνοτροπία παραπλησίᾳ τυγχάνει οὔσα τῆς τοῦ ἡμετέρου, τοῦθ' ὅπερ καὶ τὴν ἀττικὴν ἐκείνου προέλευσιν μαρτυρεῖ.

Πλὴν τοῦ ὀμφαλοῦ, τὴν ὑπόδειξιν τοῦ τόπου ἔνθα ἡ σκηνὴ τελεῖται, τὴν ὑπόδειξιν δηλονότι τοῦ ἱεροῦ τῶν Δελφῶν, συναποτελεῖ τὸ παρὰ τὸν ὀμφαλὸν εἰκονιζόμενον ἐπίμηκες ὀρθογώνιον βάθρον, ἐφ' οὗ ἡ πέμπτη ἐξ ἀριστερῶν μορφῆ ἐπιτίθησι τὸν δεξιὸν αὐτῆς πόδα. Εἶνε τοῦτο, νομίζομεν, ἡ εἰκονικὴ παράστασις τοῦ ἱεροῦ, ὁ οὐδὸς τρόπον τινὰ δι' οὗ εἰσήρχετό τις εἰς τὸ τέμενος. Βωμόν τινα βεβαίως δὲν δύναται νὰ παριστᾷ τοῦτο, ὡς θὰ ἠδύνατό τις νὰ εἰκάσῃ, διότι δὲν θὰ ἐβεβηλοῦτο οὕτως διὰ τῆς ἐπιθέσεως τοῦ ποδὸς ὑπὸ θνητῆς μορφῆς, ὡς παρίσταται, νομίζομεν, αὕτη διὰ τῆς ἀνισοκεφαλίας.

Παρὰ τὸν Ἀπόλλωνα, ἴστανται δύο γυναικεῖαι θεότητες, ὧν ὁ χαρακτηρισμὸς εὐχερῆς τυγχάνει ἐξ ἀναλογίας πρὸς πάμπολλα ἄλλα μνημεῖα: ἡ Λητώ καὶ ἡ Ἄρτεμις, κατὰ τὸ ἄνω ἡμισυ ἀμφότεραι ὄραται οὔσαι. Ἡ πρώτη τούτων, κατὰ μέτωπον εἰκονισμένη, ἔχει στάσιν διαδομένης (τὸ διάδημα διὰ χρώματος δεδηλωμένον ὃν ἐξηφανίσθη): ἡ δευτέρα, κατὰ κρόταρον αὕτη, νεανικωτέρα δὲ καὶ πρὸς ἄλλην διεύθυνσιν ἀτενίζουσα, κρατεῖ διὰ τῆς ἀνυψωμένης ἀριστερᾶς χειρὸς ἀντικεί-

μενόν τι, χρώματι τὸ πάλαι δεδηλωμένον καὶ ἐξηφανισμένον νῦν, πιθανῶς δᾶδα. Αἱ τρεῖς αὗται μορφαὶ τοῦ ἀναγλύφου ἐκπροσωποῦσι τὴν τριάδα τῶν δελφικῶν θεοτήτων. Ἐμπροσθεν τῆς Ἄρτεμιδος, καλύπτουσα ἐν μέρει ταύτην, εἰκονίζεται τετάρτη μορφή, γυνὴ αὕτη ὠρίμου ἡλικίας, ποδῆρη χιτῶνα φέρουσα καὶ ἰμάτιον. Εἶνε θνητὴ, ὡς δηλοῦται διὰ τοῦ ἐλάσσονος σωματικοῦ ὕψους αὐτῆς, συνδιαλέγεται δὲ πρὸς ἄνδρα ἰματιοφόρον, θνητὸν καὶ τοῦτον, πρὸς ὃν ἀτενίζει μετὰ προσοχῆς. Εἶνε αὕτη, ὡς εἰκάζομεν, ἡ Πυθία. Τίς ὁ μετ' αὐτῆς, ἐπὶ χρησμῷ πάντως, συνδιαλεγόμενος καὶ τίς ὁ μεταξὺ τῶν δύο τούτων μορφῶν παῖς, ὁ τὴν χεῖρα πρὸς τὸν ἄνδρα ὑψῶν, θὰ εἴπωμεν ἐν τοῖς ἔπειτα. Ἦδη ἄς ἐπανέλθωμεν εἰς τὰς λοιπὰς μορφάς, τὰς ὡς ἐκ τῆς ἰσοκεφαλίας, ὡς θεότητος δηλουμένας. Πρὸ πάσης ὁμοῦ τούτων περιγραφῆς ἀναγκαῖον νὰ δηλώσωμεν ὅτι, ὡς ἡμεῖς τοῦλάχιστον δοξάζομεν, ἡ παράστασις ἐπὶ τοῦ ἀναγλύφου τούτου διχάζεται τοπικῶς, καί, ἔνθεν μὲν ὑποδηλοῦται ὡς τόπος τῆς εἰκονιζομένης σκηνῆς οἱ Δελφοί, ἀντιθέτως δὲ ἡ Ἄττικη. Τοιοῦτός τις διακανονισμὸς πολυμόρφων παραστάσεων ἐπὶ ἀναγλύφων δὲν ἦτο, ὡς γνωστόν, ἀσυνήθης παρ' ἀρχαίοις καὶ ἀρκεῖ νὰ μνημονεύσωμεν τῶν ἐπὶ τῆς ζωφόρου τοῦ Παρθενῶνος τοπικῶν μεταπτώσεων ὡς καὶ τοιούτων ἄλλων ἐπὶ πολυπληθῶν παραστάσεων ἀρχαίων σαρκοφάγων.

Ἐὰν οὕτως ἔχη τὸ πρᾶγμα, ἀπὸ τῆς ἐν τῷ μέσῳ τοῦ ἀναγλύφου κειμένης ἀνδρικής μορφῆς ἀριστερὰ μὲν ὑποδηλοῦται ὡς τόπος δράσεως οἱ Δελφοί, δεξιὰ δὲ ἡ Ἄττικη. Ἡ μεσαιτάτη αὕτη μορφή, ἡ καθ' ἡμᾶς τὸν Ἑρμῆν εἰκονίζουσα, θὰ ἠδύνατο ἀληθῶς καὶ πρὸς τὸ δελφικὸν σύμπλεγμα νὰ συνταχθῆ, ὡς ἐκ τῆς τεχνικῆς διατάξεως τῆς ὅλης παραστάσεως καὶ ὡς ἐκ τοῦ μέρους ὅπερ παίζει ἡ θεότης αὕτη πρὸς τὸν ἀπεικονιζόμενον μῦθον, ἐὰν μὴ αἱ παρακείμεναι μορφαί, αἱ πάντως τὰς Νύμφας παριστῶσαι, μὴ συμπαρέσυρον ἀναγκαίως πρὸς ἑαυτὰς καὶ τὴν μορφήν τοῦ Ἑρμοῦ, ὅστις ἐπὶ πλείστον ἄλλων σχετικῶν ἀναγλύφων προῖσταται πάντοτε τῶν κορῶν τούτων. Καὶ ἐπὶ τοῦ ἀναγλύφου δὲ τοῦ Ἑγέλου ὁ Ἑρμῆς, ὡς δηλοῖ ἢ ἐπὶ τοῦ ἐπικράνου ἐπιγραφῆ, μετὰ τῶν Νυμφῶν συνδέεται, συναποδεχόμενος τὸ ἀνάθημα.

Ἔτι ἡ μεσαιτάτη αὕτη μορφή, ἡ διαχωρίζουσα

<sup>1</sup> Πρβλ. Le Bas-Reinach, σ. 70. Overbeck, Kunstmyth. σ. 282.

<sup>2</sup> Πρβλ. Ath. Mitth. 1887 II XIII (Wolters) καὶ Caro, ἐν Daremberg-Saglio (Dict. des Antiqu. ἄρθρον «Ὀμφαλός»).



τὴν ὄλην παράστασιν εἰς δύο ἴσα μέρη (ἀνά ἕξ πρόσωπα εἰς ἕκαστον), εἶνε θεότης καὶ δὴ ἀνδρική, φανερόν γίνεται τοῦτο μὲν ὡς ἐκ τοῦ ἱματισμοῦ αὐτῆς, ἐκεῖνο δὲ ὡς ἐκ τῆς ἰσοκεφαλίας. Ἀληθῶς τὸ γυναικεῖον μᾶλλον πρόσωπον τῆς μορφῆς ταύτης θὰ ἐδυσχέρανε τὴν διάκρισιν τοῦ γένους, ἐὰν μὴ ὁ ἱματισμὸς (ἀπλοῦν ἱμάτιον), ὁ ὅμοιος τῷ τοῦ παρακειμένου ἀνδρός, δὲν ἐδήλου τοῦτο σαφῶς. Προκειμένου ἄρα περὶ θεοῦ, τίς ἄλλος θὰ εἰκονίζετο ἐνταῦθα ἢ ὁ Ἑρμῆς; Περιέργον ἐν τούτοις εἶνε ὅτι δὲν ἐδηλώθη οὗτος ἐναργέστερον διὰ τοῦ κηρυκείου ἢ δι' ἄλλου τινὸς τῶν γνωστῶν συμβόλων. Καὶ ἐπὶ τοῦ ἀναγλύφου ὅμως τοῦ Ἐχέλου, ὅπου ὁ θεὸς οὗτος ἀναμφιβόλως εἰκονίζεται προηγούμενος τοῦ ἄρματος, οὐδὲν διακριτικὸν σύμβολον χαρακτηρίζει αὐτόν.

Μετὰ τὸν θεὸν τοῦτον παρίστανται τέσσαρες πελοφόροι νεαροὶ γυναικῆς κατὰ κρόταφον εἰκονιζόμενοι καὶ συνδιαλεγόμενοι ἀνά ζεύγη πρὸς ἀλλήλας. Εἶνε, ὡς ὑπεδηλώσαμεν ἤδη, αἱ Νύμφαι. Ἐν τούτοις δυσχέρειά τις παρεμβάλλεται εἰς τὴν ἐρμηνείαν ταύτην προερχομένη ὡς ἐκ τοῦ ἀριθμοῦ τῶν γυναικῶν τούτων. Συνήθως, ὡς γνωστόν, ἐπὶ τῶν σχετικῶν ἀρχαίων μνημείων αἱ Νύμφαι εἰκονίζονται τρεῖς. Καὶ ἐπὶ τοῦ ἀναγλύφου δὲ τοῦ Ἐχέλου αἱ θεότητες αὗται, αἱ διὰ τῆς ἐπιγραφῆς ὡς Νύμφαι χαρακτηριζόμεναι, τρεῖς τὸν ἀριθμὸν εἰκονίζονται. Εἶνε ἀληθές ὅτι παρ' ἀρχαίους συγγραφῆσιν ὁ ἀριθμὸς τῶν Νυμφῶν ποικίλει κατὰ τόπους, ἀναφέρονται δὲ καὶ τέσσαρες τοιαῦται (Παυσ. 6, 22, 7) καὶ δὴ καὶ πέντε ἀλλαχοῦ (Παυσ. 8, 31, 3) καὶ πού καὶ εἴκοσι (Ἀπολλοδ. 3, 12, 6). Ἐν τούτοις, λαμβανομένου ὑπ' ὄψιν τοῦ σταθεροῦ ἀριθμοῦ τῶν τριῶν Νυμφῶν ἐπὶ πάντων τῶν ἐξ Ἀττικῆς ἀναγλύφων, θὰ ἐπεθυμοῦμεν νὰ ἠδυνάμεθα νὰ δεχθῶμεν ὡς βέβαιον, ὅτι καὶ ἐν τῷ ἀναγλύφῳ ἡμῶν ὄντως αἱ τρεῖς μόνον τῶν μορφῶν τούτων ἐκπροσωποῦσι τὰς Νύμφας καὶ ὅτι ἡ πρώτη τῶν γυναικῶν τούτων εἶνε θνητὴ μορφή. Ἀλλὰ περὶ τούτου ἐν τῇ ἐρμηνείᾳ τῆς παραστάσεως τοῦ ἀναγλύφου.

Μετὰ τὰς γυναικείας ταύτας μορφάς, τὰς ὁμοιόμορφως ἐνδεδυμένας, εἰκονίζεται ἑτέρα θεά, κατὰ μέτωπον αὐτῆ, πόλον δὲ ἐπὶ τῆς κεφαλῆς φέρουσα. Ἐχει τὴν δεξιὴν χεῖρα ἐπὶ τοῦ στήθους

καὶ φέρει ἀπλοῦν χιτῶνα ἐζωσμένον κατὰ τὴν ὀσφύν. Ὅπως ἡ ἀμφίσεις αὐτῆς οὕτω καὶ ἡ κόμωσις διαφέρει τῆς τῶν λοιπῶν γυναικῶν τοῦ ἀναγλύφου, διατεταγμένη οὕσα κατὰ ῥυθμὸν ἀρχαϊκότερον. Ἡ μορφή αὕτη, ἡ πάντως τοπικὴν τινα θεότητα ἐκπροσωποῦσα, εἰκονίζεται ὡσεὶ ἐπὶ βάρθρου ἰσταμένη, ὑψηλότερον δὲ τοῦ ἐδάφους ἐφ' οὗ αἱ παρακειμένοι μορφαὶ ἴστανται. Προδήλως εἰκονίζεται ἐν τῇ μορφῇ ταύτῃ ἀγαλμα θεᾶς τινος. Καὶ εἶνε δύσκολον μὲν νὰ κατονομάσωμεν τὴν θεὰν ταύτην, πάντως ὅμως κυμαίνεται ἡ ἐκλογή μεταξὺ τῆς Ἀρτέμιδος καὶ τῆς Εἰλειθυίας, οὐ μόνον ἕνεκα τοῦ χαρακτηριστικοῦ πρὸς ἀμφοτέρας τὰς θεότητας ταύτας πόλου, ἀλλὰ καὶ ἕνεκα τῆς γενομένης τῶν δύο θεαινῶν τούτων μνείας ἐν τῇ ἀνωτέρῳ δημοσιευομένη ἐπιγραφῇ. Θεωροῦμεν ἐν τούτοις μᾶλλον ἀρμόζον τῇ μορφῇ ταύτῃ ἐνταῦθα τὸ ὄνομα τῆς Ἀρτέμιδος, ὡς ἔκ τῆς γειτνιασεως τοῦ ἱεροῦ τῆς θεᾶς ταύτης, τοῦ τῆς Μουνυχίας δηλονότι Ἀρτέμιδος, πρὸς τὸ μέρος ἔνθα τὸ ἀνάγλυφον ἀνιδρύθη. Οὐδόλως δὲ ἀπίθανον εἶνε ὅτι καὶ τὸ ἐπίθετον *λοχεία* ὅπερ ἡ ἀνωτέρῳ δημοσιευομένη ἐπιγραφὴ φέρει ὡς κοσμητικὸν τῆς θεᾶς, νὰ ἀπεδίδετο, ὡς καὶ ἀνωτέρῳ εἶπομεν, εἰς τὴν ἐν Μουνυχίᾳ Ἀρτέμιδα.

Τὴν ὄλην παράστασιν κλείει πρὸς τὰ δεξιὰ τὸ ἔμπροσθεν ἡμισυ ταυρομόρφου προσώπου, εἰκονιζομένου ὅπως συνήθως οἱ ποταμοί. Ἰδίᾳ ἡ εἰκὼν προσομοιάζει τῷ Ἀχελῷφ, ὅπως παρίσταται οὗτος καὶ ἐπὶ ἄλλων μὲν ἀρχαίων ἀναγλύφων, ἀλλ' ἰδίως ἐν τῷ παρὰ τὴν Πάρνηθα πρὸ δεκαετίας εὐρεθέντι καὶ δημοσιευθέντι ἐν τῇ Ἀρχαιολογικῇ Ἐφημερίδι (1905, σ. 102). Ἡ ὀνομασία τῆς μορφῆς ταύτης θὰ ἦτο οὕτω βεβαία, ἅτε τοῦ θεοῦ τούτου περιλαμβανομένου καὶ μεταξὺ τῶν ἐν τῇ ἄνω δημοσιευομένη ἐπιγραφῇ θεῶν, ἐὰν μὴ ἡ ἀνάθεσις τοῦ ἀναγλύφου εἰς τὸν Κηφισὸν ὑπεδείκνυε τὸν θεὸν τοῦτον μᾶλλον ὡς δικαιούμενον συμπαραστάσεως ἐν τῇ εἰκονιζομένῃ σκηνῇ. Δὲν δύναται ὅμως καὶ νὰ παροραθῇ ὅτι ὁ Κηφισὸς ἐπὶ τοῦ ἀναγλύφου τοῦ Ἐχέλου, τοῦ ὁμοιοειδοῦς τὸν ῥυθμὸν, ὁ ποταμὸς οὗτος εἰκονίζεται ἀνθρωπόμορφος, διὰ τῶν κεράτων μόνον ὡς τοιοῦτος χαρακτηριζόμενος. Νομίζομεν κατ' ἀκολουθίαν ὅτι ὁ χαρακτηρισμὸς τῆς μορφῆς ταύτης ὡς Ἀχελῷφου εἶνε ἡ πιθανωτέρα καὶ ὅτι,

ή ανάθεσις τοῦ ἔργου εἰς τὸν Κηφισὸν δὲν εἶνε κώλυμα ἀνυπέροβλητον πρὸς ὑποστήριξιν τῆς πιθανότητος ταύτης.

### Ἡ ἐρμηνεία τοῦ ἀναγλύφου.

Μετὰ τὴν σύντομον ταύτην τῶν μορφῶν τοῦ ἀναγλύφου ἡμῶν περιγραφὴν καὶ τὴν προσπάθειαν πρὸς χαρακτηρισμὸν τῶν κυριωτέρων τούτου προσώπων, ὑπολείπεται ἤδη ἡ ὑπόδειξις τῆς γνώμης ἡμῶν ὡς πρὸς τὴν ἐρμηνείαν τοῦ ἀναγλύφου. Τὸ πρωτοφανὲς τῆς παραστάσεως ταύτης τοῦ ἀναγλύφου καὶ ἡ ἔλλειψις πάσης βοηθητικῆς πρὸς ἐρμηνείαν αὐτοῦ ἐπιγραφῆς δικαιολογοῦσι προσηκόντως, νομιζομεν, τὴν δεξιάν μὲθ' ἧς προβαίνομεν εἰς τὴν ἔκθεσιν τῆς περὶ τῆς ἐρμηνείας αὐτοῦ γνώμης ἡμῶν. Καὶ ὅμως ἡ πρώτη περὶ τῆς σημασίας τοῦ ἀναγλύφου τούτου δοξασία ἡμῶν δὲν διεσαλεύθη μετὰ μακρὰν τοῦ ἔργου ἐξέτασιν.

Τὸ ἐνδόσιμον εἰς τὴν προβαλλομένην ἐξήγησιν τῆς παραστάσεως τοῦ ἀναγλύφου παρέσχον ἡμῖν ἀφ' ἑνὸς μὲν ἡ καθαρῶς ἐκδηλουμένη προσπάθεια τοῦ συνθέτου ὅπως ὑποδείξῃ ὡς τόπον δράσεως τοὺς Δελφοὺς, καὶ ἀφ' ἑτέρου ἡ παρουσία παιδὸς πρὸ τοῦ ἐν Δελφοῖς τεμένου εὐρισκομένου καὶ τὴν χεῖρα ἀνατείνοντος πρὸς τὸν ἐπίσης ἔμπροσθεν τοῦ τεμένου τούτου εὐρισκόμενον ἄνδρα, τὸν μετὰ τῆς γυναικὸς, ἣν ἤδη ἐχαρρακτηρίσαμεν ὡς Πυθίαν, συνομιλοῦντα.

Τὰ δύο ταῦτα ἐνδεικτικὰ τῆς εἰκότος σημεῖα ἀνεμνησαν ἡμᾶς τὸν περὶ τὸν Ἴωνα ἀττικὸν μῦθον, ἀνεύρομεν δὲ ὄντως ἐν τῇ παραστάσει τοῦ ἀναγλύφου πλεῖστα στοιχεῖα πρὸς τοιαύτην τινὰ τῆς εἰκότος ἐξήγησιν. Δεχθέντες, ὡς ἤδη εἶπομεν, ὅτι δὲν ἐπιδέχεται κἄν ἀμφισβήτησιν τὸ ὅτι τὸ πρῶτον ἡμῖς τοῦ ἀναγλύφου παριστᾶ σκηνὴν ἐν Δελφοῖς γενομένην, ἀνεγνωρίσαμεν εἰς τὴν μορφήν τὴν μετὰ τῆς Πυθίας συνδιαλεγομένην, τὸν Ξούθον, τὸν τῆς Κρεούσης, θυγατρὸς τοῦ Ἐρεχθέως, σύζυγον καὶ θετὸν πατέρα τοῦ Ἴωνος. Ἡ παράδοσις, ἡ σχετικὴ πρὸς τὸν ἀττικὸν τοῦτον μῦθον ἔχει ἐν ὀλίγοις περιπέτου οὕτω: Ὁ Ξούθος, ἔπηλυς θετταλός, λαμβάνει, ὡς γέρας τῆς προσενεχθείσης παρ' αὐτοῦ πολεμικῆς ἀρωγῆς εἰς τοὺς Ἀθηναίους, πολεμοῦντας κατὰ μὲν τὸν Εὐριπίδην ἐναντίον τῶν Χαλκωδοντι-

δῶν τῆς Εὐβοίας, κατ' ἄλλην δὲ παράδοσιν ἐναντίον τῶν Ἐλευσινίων, ὡς σύζυγον τὴν θυγατέρα τοῦ Ἐρεχθέως Κρέουσας. Ὁ γάμος οὗτος ἔμενεν ἀτεκνος, καὶ ὁ Ξούθος μεταβαίνει εἰς Δελφοὺς ὅπως συμβουλευθῇ τὸ μαντεῖον. Ὁ χρησμὸς ἀπαντᾷ ὅτι τέκνον αὐτοῦ ἔσεται ὁ παῖς ὃν ἤθελε συναντήσῃ πρῶτον ἐξωθεν τοῦ ἱεροῦ τεμένου. Συναντᾷ δὲ οὗτος τὸν Ἴωνα (ἐξ οὗ καὶ ἡ ὀνομασία τοῦ παιδὸς τούτου, πρβ. Εὐρ. Ἴων, στίχ. 661), νεωκόρον τοῦ ἱεροῦ, παῖδα γεννηθέντα ἐκ μητρὸς τῆς Κρεούσης καὶ πατρὸς τοῦ Ἀπόλλωνος, πρὸ τῆς συζεύξεως αὐτῆς μετὰ τοῦ Ξούθου. Τὸ τέκνον ἐγκαταλειφθέν, ἄμα τῇ γεννήσει αὐτοῦ, ἐν τινι σπηλαίῳ παρὰ τὴν Ἀκρόπολιν, ὑπὸ τὰς Μακρὰς Πέτρας, παρελήφθη, ἐντολή τοῦ θεοῦ, ὑπὸ τοῦ Ἑρμοῦ καὶ μετεφέρθη εἰς Δελφοὺς, ἐνθα ἀναπτυχθὲν προσελήφθη εἰς τὴν ὑπηρεσίαν τοῦ ἱεροῦ. Ὁ Ξούθος ὑπέλαβεν, ὡς ἐκ προηγουμένου ἐν Δελφοῖς ἐρωτικοῦ αὐτοῦ ἐπεισοδίου, τὸν παῖδα ὡς ἴδιον αὐτοῦ τέκνον, ἀλλ' ἡ Κρέουσα, ἐν ἀγνοίᾳ διατελοῦσα τῆς ἀληθείας, ἐχολώθη καὶ ἀπεπειράθη τὴν δηλητηρίασιν τοῦ νόθου τέκνου. Ἐν τούτοις, πληροφορηθεῖσα περὶ τοῦ πράγματος καὶ ἀναγνωρίσασα τὸ ἴδιον ἑαυτῆς τέκνον συγκατετέθη εἰς τὴν παραλαβὴν αὐτοῦ καὶ τὴν υἰοθέτησιν, γενομένου οὕτω τοῦ παιδὸς γενάρχου τῶν ἐξ αὐτοῦ ἐχόντων τὴν ἐπωνυμίαν Ἴωνων.

Εἶπομεν ἀνωτέρω ὅτι ὁ μῦθος ἔχει οὕτω περίπου, διότι, δυστυχῶς, πλὴν τοῦ γνωστοῦ δράματος τοῦ Εὐριπίδου καὶ ἀσημάντων τινῶν ἀποσπασμάτων τοῦ ὁμωνύμου δράματος τοῦ Σοφοκλέους<sup>1</sup>, οὐδεμίαν ἄλλην προγενεστέραν πηγὴν ἔχομεν, ἐξ ἧς νὰ ἀρυσθῶμεν γνησίαν τὴν σχετικὴν λαϊκὴν παράδοσιν. Ἀλλ' ὁ Εὐριπίδης, πιθανώτατα, δὲν ἀπέδωκεν ἐν τῷ δράματι αὐτοῦ πιστῶς τὸν μῦθον, ἀλλὰ διεμόρφωσε τὴν παράδοσιν ἀναλόγως τῆς πολιτικῆς καταστάσεως τῶν χρόνων καθ' οὓς τὸ σχετικὸν δράμα ἐξεπονήθη, συμφώνως δὲ καὶ πρὸς τὰς ἀνάγκας καὶ ἀπαιτήσεις τῆς ἀπὸ σκηνῆς παραστάσεως αὐτοῦ. Ὁ ποιητὴς ἠναγκάσθη ἐπομένως νὰ προβῇ εἰς συνδυασμοὺς τῶν διαφόρων ἐκδοχῶν τῆς παραδόσεως καὶ εἰς προσθήκας δὲ καὶ παραλλαγὰς τοῦ μύθου πολλὰς, ὅπως καταστήσῃ τὸ ἔργον τοῦ ἄρτιον καὶ διδακτὸν ἀπὸ σκηνῆς. Περὶ τῶν παρεκκλίσεων τούτων τοῦ ποιητοῦ ἐπραγμα-

<sup>1</sup> Πρβ. Nauck TGF p. 158 καὶ ἐξ.

τεύθη ἤδη, ἐν περισπουδάζῳ ἐνασίμῳ διατριβῇ αὐτοῦ, ὁ Ἑλβετὸς φιλόλογος κ. Em. Ermantinger<sup>1</sup>, πολλὰ τὰ ἀληθῆ ὑποδείξας σχετικῶς πρὸς τὸ δυσχερέστατον τοῦτο ζήτημα. Οὐδεμία δὲ ἀπομένει ὄντως ἀμφιβολία, ὅτι ὁ Εὐριπίδης ἐν πολλοῖς παρεξέκλινε τῆς παραδόσεως καὶ πολλὰ ταύτης στοιχεῖα παρήλλαξε. Δὲν παραδεχόμεθα ὅμως καὶ τὸν ἰσχυρισμὸν τοῦ συγγραφέως τούτου ὅτι ὁ Εὐριπίδης προέβη καὶ μέχρι τοῦ σημείου τοῦ νὰ ὑποδείξῃ ὡς μόνον πατέρα τοῦ Ἴωνος τὸν Ἀπόλλωνα, διὰ τὸν λόγον ὅτι ἡ πρὸ τοῦ Εὐριπίδου παράδοσις γνωρίζει κυρίως τὸν Εὐρύπιδον ὡς πατέρα τοῦ γενάρχου τῶν Ἰώνων<sup>2</sup>. Διότι, ἐκτὸς τοῦ ὅτι καὶ παρὰ Πλάτωνι (Εὐθύδ. 302, d) ὁ Ἴων ὀνομάζεται υἱὸς τοῦ Ἀπόλλωνος, φανερὸν εἶνε, ὅτι τοιαῦτα θεμελιώδη τῶν μύθων στοιχεῖα δὲν ἐκλαίκεύονται διὰ τῆς παραστάσεως ἐνὸς δράματος. Πιθανωτέρα δὲ εἶνε ἡ γνώμη τοῦ Offried Müller<sup>3</sup> ὅτι ὁ Εὐρύπιδης, δι' ἓνα ἢ ἄλλον λόγον, συνεταιρίζετο πρὸς τὸν Ἀπόλλωνα ἐν τῇ λαϊκῇ παραδόσει. Ὁ Εὐριπίδης διεχώρισεν ἴσως μόνον τὴν παράδοσιν ὑποδείξας ὡς πραγματικὸν πατέρα τοῦ Ἴωνος τὸν Ἀπόλλωνα, ἵνα θεραπεύσῃ τὴν εἰς τὸ γηγενὲς τῶν Ἀθηναίων πίστιν καὶ ἀδυναμίαν. Ἀλλ' οὔτε τὸν ἰσχυρισμὸν δεχόμεθα, ὃν τόσῳ προσφυῶς δικαιολογεῖ ὁ συγγραφεὺς τῆς προμνημονευθείσης διατριβῆς, ὅτι ἡ τοῦ Ἴωνος ἐν Δελφοῖς διαμονὴ καὶ αὐτῇ ἔτι ἡ μετάβασις τῶν συζύγων καὶ κυρίως τοῦ Εὐρύπιδου εἰς Δελφοὺς, πρὸς ἐρώτημα σχετικὸν τῆς ἀτεκνίας τῶν, εἶνε ἐπίνοιαι τοῦ Εὐριπίδου. Ἡ διαμύρφωσις τοῦ μύθου ἄνευ τοῦ σπουδαίου τούτου ἐπεισοδίου δὲν εἶνε νοητῆ, διότι καὶ δὲν θὰ ἐπιστοῦτο ἄλλως ἢ ἐκ θεοῦ προέλευσις τοῦ παιδός, ὅστις προώριστο νὰ γίνῃ ὁ ἀρχηγὸς ἐνὸς ὀλοκλήρου γένους. Βλέπομεν δὲ ἀληθῶς ἐπὶ τοῦ ἀναγλύφου ἡμῶν, τοῦ ἐπὶ ἄλλης ἢ τῆς εὐριπιδείου ἐκδοχῆς τοῦ μύθου στηριζομένου, ὅτι ἡ διατριβὴ τοῦ παιδός ἐν Δελφοῖς καὶ ἡ μετάβασις τοῦ Εὐρύπιδου εἰς τὸ ἱερὸν ἐκεῖνο ἀποτελεῖ τὸ θεμέλιον καὶ τὴν βᾶσιν ὄλου τοῦ περὶ τὸν Ἴωνα μύθου. Ὁ Εὐριπίδης ἐν τῷ δράματι αὐτοῦ ὑπερεπήδησε δυσχερείας τινάς, ὡς τὴν ὑποκατάσιν τῶν Χαλκωδοντιδῶν τῆς Εὐβοίας ἀντὶ τῶν

<sup>1</sup> Die attische Autochtonensage bis auf Euripides (Berlin 1899) σελ. 132 καὶ ἑξ.

<sup>2</sup> Αὐτόθι: σελ. 131 καὶ ἄλλαχοῦ.

<sup>3</sup> Prol. z. Myth. σελ. 273. Die Dorier I σελ. 239 καὶ ἄλλ.

Ἐλευσινίων, προσέθηκεν ἴσως ἐπεισόδιόν τινα ἐπισιῶδη, ὡς τὴν μετάβασιν καὶ τῆς Κρεούσης εἰς Δελφοὺς ἀντὶ τοῦ Εὐρύπιδου μόνου, παρήλλαξε πιθανῶς τὸν μύθον ὡς πρὸς τὴν ἡλικίαν τοῦ Ἴωνος, ὃν παριστᾷ ὄριμον οὕτως, ὥστε νὰ συνδιαλέγηται πρὸς τὴν μητέρα αὐτοῦ καὶ τὸν πατέρα κατὰ τρόπον ἴσου πρὸς ἴσους, καὶ ταῦτα ἵνα ἁρμονικώτερον συνυφάνῃ τὴν πλοκὴν τοῦ δράματός του, ἀλλὰ δὲν ἦτο δυνατὸν, προκειμένου περὶ μυθικῆς παραδόσεως τοσαύτης σπουδαιότητος, νὰ διαπλάσῃ οὕτω διάφορον τὸν μύθον τὸν περὶ τὸν γενάρχην τῆς χώρας του.

Δυστυχῶς, ὡς εἶπομεν, ἐλλείπει πᾶσα εἰδησις σχετικῆ πρὸς τὴν λαϊκὴν τοῦ μύθου ἐκδοχὴν, πρὸ τῆς εὐριπιδείου τούτου διασκευῆς, οὔτε δυνατὸν εἶνε ἐκ τῶν περισωθέντων ἀποσπασμάτων τοῦ ὁμωνύμου δράματος τοῦ Σοφοκλέους νὰ ἐξαχθῇ τι θετικὸν περὶ τῆς ὑφῆς καὶ τῆς διαπλάσεως τοῦ μύθου ἐν τῷ δράματι ἐκείνῳ. Ἐπίσης ἐλλείπει σχετικὰ πρὸς τὸν μύθον μνημεῖα τέχνης, διότι πλὴν τῆς ὑποθετικῆς παραστάσεως τῆς Κρεούσης μετὰ τοῦ Ἴωνος ἐπὶ τοῦ δυτικοῦ ἀετώματος τοῦ Παρθενῶνος<sup>1</sup> καὶ εἰκόνων τινῶν ἐπὶ ἀγγείων<sup>2</sup> ἀμφιβόλου ἐρμηνείας, οὐδὲν ἄλλο περιεσώθη μνημεῖον σχετικὸν πρὸς τὸν μύθον τοῦ Ἴωνος. Ἀναγκαζόμεθα κατ' ἀκολουθίαν ἵνα ἐρμηνεύσωμεν τὸ προκείμενον ἀνάγλυφον ἡμῶν, νὰ παρακολουθήσωμεν τὸν Εὐριπίδην ἐν τῇ ἐξελίξει τοῦ δράματος αὐτοῦ διακρίνοντες τὰς ὑπαρχούσας ἐν τῷ δράματι καὶ τῷ ἀναγλύφῳ διαφορὰς. Ἀλλὰ πρὸ τούτου δεῖται ἀπαντήσεως τὸ ἐρώτημα: τὸ ἀνάγλυφον προηγῆται χρονικῶς τοῦ δράματος ἢ τοῦναντίον; Ὁ χρόνος τῆς διδασκαλίας τοῦ δράματος τούτου τοῦ Εὐριπίδου δὲν εἶνε ἀκριβῶς γνωστός, πάντως ὅμως κυμαίνεται οὗτος μεταξὺ τοῦ 416 καὶ 412<sup>3</sup>.

Τὸ ἀνάγλυφον ἡμῶν, ὡς ἐκ τῆς τεχντροπίας καὶ τῆς ἐν πολλοῖς ὁμοιότητος αὐτοῦ πρὸς τὰ ἀνάγλυφα τοῦ Παρθενῶνος<sup>4</sup> θὰ ἡδύνατο προσηκόντως νὰ τα-

<sup>1</sup> Πρὸς Furtwängler, Meisterw. σ. 237 καὶ ἑξ.

<sup>2</sup> Πρὸς Gerhard, Arch. Zeit. X. Πιν. XXXVI, 1, σελ. 401 καὶ Panofka Arch. Anz. 1853, 346.

<sup>3</sup> Πρὸς Ermantinger σελ. 138 ἐνθα καὶ ἡ σχετικὴ βιβλιογραφία.

<sup>4</sup> Καὶ πρὸς ἄλλα ἀρχαιότερα ἴσως ἔργα θὰ ἡδύνατό τις νὰ παραβῆκε αὐτό, ἰδίᾳ δὲ πρὸς τὸ γνωστὸν ἐλευσινιακὸν ἀνάγλυφον, ἐὰν παρατηρήσῃ τὴν ὁμοιότητα τῶν δύο πρώτων ἀντιμετώπων γυναικῶν τοῦ ἀναγλύφου ἡμῶν, πρὸς τὰς ἐπὶ τοῦ ἀναγλύφου ἐκείνου: Δημήτρα καὶ Κόρη.



χθῆ πρὸ τοῦ 416, ἐὰν ὑπῆρχε πρὸς τοῦτο ἀνάγκη. Ἄλλὰ δὲν νομίζομεν ὅτι παρίσταται αὕτη, ὅπως ἐξηγηθῆ ὁ λόγος δι' ὃν ὁ συνθέτης τοῦ ἀναγλύφου ἡμῶν πρεῖδεν ἐν πολλοῖς τὴν διατύπωσιν τοῦ μύθου ἐν τῷ δράματι. Διότι ὁ γλύπτης καὶ ἐν γνώσει ἔστω διατελῶν τοῦ εὐριπιδείου δράματος δὲν θὰ ἐκωλύετο νὰ ἐμμείνη εἰς τὴν λαϊκὴν παράδοσιν, οἷα αὕτη προὔπηρχεν. Ἦδη ἄς ἐξετάσωμεν τίνες αἱ κυριώτεραι διαφοραὶ τοῦ ἀναγλύφου ἡμῶν, τοῦ ἀποδίδοντος πιθανῶς πιστότερον τὴν λαϊκὴν παράδοσιν τῆς εὐριπιδείου τοῦ μύθου διατυπώσεως. Καὶ ἐν πρώτοις, ἡ παρουσία τοῦ Ἀπόλλωνος δὲν συμφωνεῖ πρὸς τὴν ἐξέλιξιν τοῦ μύθου ἐν τῷ δράματι, τοῦ θεοῦ οὐδαμοῦ ἐν αὐτῷ παρασταμένου. Σπουδαία ἐπίσης διαφορὰ εἶνε, ὅτι ἐν τῷ ἀναγλύφῳ ἡ Κρέουσα δὲν παρίσταται ἐν Δελφοῖς, ἐνθα κατὰ τὸ δράμα καὶ πρώτη ἀφικνεῖται, τοῦ Ξούθου μεταβάντος ἐν τῷ μεταξύ τούτῳ εἰς τὸ Τροφώνιον. Ὁ Ἴων δέ, ὅστις ἐν τῷ δράματι παρίσταται ὡς νεανίας ὠρίμου κρίσεως, δυνάμενος νὰ συνδιαλέγηται μετὰ τῆς ἀγνώστου αὐτῷ μητρὸς, περὶ πραγμάτων σχετιζομένων πρὸς θέματα μὴ ἀρμόζοντα εἰς παῖδα, τοῦτ' αὐτὸ δὲ πράττει καὶ ἐν τῇ πρὸς τὸν Ξούθου συνομιλίᾳ αὐτοῦ, ὁ Ἴων ἐν τῷ ἀναγλύφῳ ἡμῶν εἰκονίζεται ὡς παῖς, ἀώρου ἐντελῶς ἡλικίας. Ἡ ἐξέλιξις ἅπασα τοῦ μύθου ἐν τῷ δράματι μὲν λαμβάνει χώραν ἐν Δελφοῖς, ὅπου ἡ Κρέουσα ἀποπειρᾶται τῇ συμβουλῇ τοῦ παιδαγωγοῦ τὴν δηλητηρίασιν τοῦ παιδὸς καὶ ὅπου, ἐν τέλει, τῇ βοθειᾷ τῶν ἀναγνωρισμάτων, πληροφοροεῖται περὶ τῆς ἀληθείας ἐν σχέσει πρὸς τὴν καταγωγὴν τοῦ παιδός. Ἐν τῷ ἀναγλύφῳ τούναντίον ἡ πρᾶξις διχάζεται καὶ, ὡς ἤδη εἶπομεν, τὸ δεύτερον ἡμισυ τῆς παραστάσεως τοῦ ἀναγλύφου ὑποδεικνύει ὡς τόπον δράσεως τὴν Ἀττικὴν. Τοῦτο μαρτυρεῖ ἡ παρουσία τῶν Νυμφῶν, τοῦ Ἑρμοῦ καὶ τῆς τοπικῆς θεότητος μετὰ τοῦ Κηφισοῦ ἢ τοῦ Ἀχελώου. Ἐὰν δέ, ὡς ἀνωτέρω ὑπεδείξαμεν, ἡ πρώτη τῶν τεσσάρων γυναικῶν τοῦ ἀναγλύφου, ἡ πρὸς τὰς τρεῖς Νύμφας ἐστραμμένη καὶ πρὸς μίαν τούτων συνομιλοῦσα, δυνατὸν ἦτο νὰ θεωρηθῆ ὡς θνητὴ μορφή, θὰ εἶχομεν πάντως ἐν τῇ μορφῇ ταύτῃ τὴν Κρέουσαν, πληροφορουμένην ὑπὸ τῶν Νυμφῶν τὴν ἀλήθειαν περὶ τῆς καταγωγῆς τοῦ παιδός, ὃν ὁ σύζυγος αὐτῆς, κατὰ τὸν χρησμόν,

ὄφειλε νὰ παραλάβῃ μετ' αὐτοῦ καὶ υἱοθετήσῃ ὡς τέκνον τῶν. Εἶνε δὲ ἀπλουστέρα καὶ φυσικωτέρα τῆς εὐριπιδείου ἢ ἐκδογὴ αὕτη τοῦ μύθου, ἦν, ὡς φρονοῦμεν, ἐκπροσωπεῖ ἢ ἐν τῷ ἀναγλύφῳ ἡμῶν τούτῳ παράστασις. Διότι κυρίως αἱ Νύμφαι, ὡς ἐκ τῆς φύσεως αὐτῶν (πρὸς τὸ ἐν τῇ ἄνω ἐπιγραφῇ ἐπιθετὸν «γενέθλια») καὶ τῶν σχέσεων αὐτῶν πρὸς τὸν Ἑρμῆν, ἠδύναντο νὰ ᾧσιν αἱ κάτοχοι τοῦ μυστικοῦ τῆς γεννήσεως τοῦ Ἴωνος.

Τοιαῦται αἱ κυριώτεραι διαφοραὶ μεταξύ τῶν δύο τούτων τοῦ περὶ τὸν Ἴωνα μύθου πηγῶν, ὑποτιθεμένου, φυσικῶς, τοῦ ὅτι δὲν ἠστοχήσαμεν τοῦ ἀληθοῦς ὡς πρὸς τὴν ἐρμηνεῖαν τοῦ ἀναγλύφου ἡμῶν.

Ἦδη ὑπολείπεται νὰ ἐξετάσωμεν τὸν λόγον τῆς ἀνιδρύσεως τοῦ ἀναγλύφου τούτου ἐν τῷ ἱερῷ τούτῳ τῶν Νυμφῶν ἕπερ ἡμεῖς οὐδόλως διστάζομεν νὰ ταυτίσωμεν πρὸς τὸ «*Νυμφαῖον*», τῆς ἄνω μνημονευθείσης πειραϊκῆς ἐπιγραφῆς (Πρὸς Wilhelm, ἐνθ' ἀν. σελ. 135), διὰ τὸν λόγον ὅτι κεῖται τοῦτο, ὅπως καὶ ἐκ τῆς πειραϊκῆς ἐπιγραφῆς ὀρθῶς, ἐπὶ τῆς ἀρχαίας ὁδοῦ τῆς ἀπ' Ἀθηνῶν εἰς Πειραιᾶ (ἣν ἠκολούθει ἡ θρακικὴ πομπὴ τῶν ὀργεῶνων, ἢ πρὸς τὸ Βενδίδειον κατευθυνομένη) *πληροῖεστατα* δὲ τῷ Πειραιεῖ, ὡς ἐπίσης φανερῶς ἐκ τῶν ἀναγραφομένων ἐν τῇ ἐπιγραφῇ ταύτῃ προκύπτει.

Τὸν λόγον τῆς ἀνιδρύσεως τοῦ ἀναγλύφου ἡμῶν, ὅπως καὶ τοῦ ἀναγλύφου τοῦ Ἐχέλου, ἐν τῷ ἱερῷ τούτῳ δὲν εἶνε βεβαίως εὐκολον νὰ μαντεύσῃ τις, τῶν ἐπιγραφῶν ἐπὶ τῶν βάθρων ἐλάχιστα δυναμένων νὰ συντελέσωσιν, εἶνε ὅμως πιθανώτατον ὅτι οὗτος ὑπολανθάνει εἰς τὸ πρόσφορον τῆς θέσεως ἦν τὸ ἱερὸν τοῦτο κατεῖχε, πλησίον δηλονότι τοῦ Πειραιῶς καὶ ἐπὶ τῆς ὁδοῦ τῆς ἀγούσης εἰς Ἀθήνας. Λαμβανομένου δὲ ὑπ' ὄψιν ὅτι καὶ τὰ δύο ταῦτα ἀνάγλυφα εἰκονίζουσι μύθους σχετικούς πρὸς γενάρχας τῆς Ἀττικῆς, εἶνε εὐνόητον ὅτι μνημεῖα τοιαῦτα, ἀναπολοῦντα τοῦ γένους, ἢ καὶ φυλῆς τινος τῆς Ἀττικῆς, τὴν εὐκλειαν εἰς πάντα πρὸς τὸ ἄστυ ὀδεύοντα ξένον, ὄφειλον, κατὰ προτίμησιν παντὸς ἄλλου μέρους, νὰ ἰδρύωνται ἐν τῇ θέσει ταύτῃ καὶ τῷ ἱερῷ τούτῳ τῶν Νυμφῶν, ἐνθα καὶ ἐστάθμευεν ἢ πρὸς τὸ Βενδίδειον βαίνουσα τῶν ἀποίκων Θρακῶν πομπή.

Τὰ δύο ταῦτα φαληρικὰ ἀνάγλυφα, ἐν οἷς δύ-

ναται νὰ καταταχθῆ καὶ τὸ ὑπὸ τοῦ Hartwig δημοσιευθὲν ἐκ Πειραιῶς ἀνάγλυφον (τὰ νῦν ἐν τῷ Βρετανικῷ Μουσεῖῳ) τῆς Βενδίδος, ὡς καὶ ἀδημοσιευτὸν τι ἔτι τεμάχιον ἀσήμαντον ἀναγλύφου ἰδιωτικῆς τινος συλλογῆς ἐν Νέῳ Φαλήρῳ, προέρχονται ἀναμφιβόλως ἐκ τοῦ αὐτοῦ ἐργαστηρίου, πιθανώτατα δὲ εἶνε καὶ τοῦ αὐτοῦ συνθέτου ἔργα κἄν

μὴ καὶ τοῦ αὐτοῦ γλύπτου. Ἡ ῥυθμικὴ ὁμοιότης τῶν δύο ἰδίᾳ τοῦ Μουσειοῦ ἡμῶν ἀναγλύφων, προσπίπτει εἰς παντὸς τὸ ἕμμα ἅμα τῇ ἀπλῇ παραβολῇ αὐτῶν.

Δεκέμβριος 1909.

Β. ΣΤΑΗΣ

## ΔΕΛΦΙΚΗ ΛΑΤΥΠΗ

Ραγδαῖα δημοσιεύονται κατὰ τὸν τελευταῖον χρόνον τὰ περὶ τῶν δελφικῶν ἀρχαιοτήτων μελετήματα<sup>1</sup>, πλείστας ἀπορίας ἐξηγοῦντα ἢ διακυμασιν φέροντα εἰς τινὰς θεωρίας μᾶλλον ἢ ἦτον πιστευομένας. Γενικῶς τὰ μελετήματα ταῦτα ἐπιχύνουσιν ἰσχυρὸν φῶς εἰς τὰ δελφικὰ πράγματα καὶ πολλὰ προτεινόμενα νέαι γινῶμαι εἶνε πιθανόν, ὅτι θὰ τύχῃσι γενικῆς ἀποδοχῆς βεβαίως μετὰ συζήτησιν καὶ ἀμφισβήτησιν. Ἐν τοῖς ἐπομένοις προτίθεμαι νὰ διαλάβω δι' ὀλίγων περὶ τινῶν ζητημάτων, ἅτινα ὑπολαμβάνω χρήζοντα ἀναθεωρήσεως.

### 1. Τὸ ἱερόν τοῦ Φυλάκου.

Ὁ Ἡρόδοτος (8, 39) λέγει: «Τούτους δὲ τοὺς δύο Δελφοὶ λέγουσιν εἶναι ἐπιχωρίους ἥρωας, Φυλάκον τε καὶ Αὐτόνοον, τῶν τὰ τεμένεά εἰσι περὶ τὸ ἱερόν, Φυλάκου μὲν παρ' αὐτὴν τὴν ὁδὸν κατὰ πηρθε τοῦ ἱεροῦ τῆς Προνηΐης, Αὐτονόου δὲ πέλας τῆς Κασταλίας ὑπὸ τῇ Ὑαμπεΐῃ κορυφῇ».

<sup>1</sup> F. Poulsen ἐν *Acad. royale des sciences et des lettres de Danemark* 1908 σ. 331-425. G. Karo ἐν *BCH.* 1908 σ. 201-237 καὶ *Journ. intern. d'arch. numism.* 1908 σ. 287 ἔξ. Robert, *Pausan. als Schriftsteller* 1909 σ. 277 ἔξ. Pomtow, *Berl. Phil. Woch* 1909 N° 5 7 (συνέχεια). [Ἐπεδόθη τὸ χειρόγραφον τῆς μελέτης ταύτης οὔτε τὴν συνέχειαν τῶν δημοσιευμάτων τοῦ Pomtow ἐγίνωσκον, οὔτε τὴν τῶν τοῦ Karo (*BCH.* 1909, σ. 187 ἔξ. *Athen. Mitteil.* 1909 σ. 167 ἔξ.) οὔτε τὰς μελέτας τοῦ Heberdey (*Athen. Mitteil.* 1909, σ. 145 ἔξ.), τοῦ Lechat (*Rev. d. Ét. ancien.* 1909, σ. 2 ἔξ. σ. 129 ἔξ.) τοῦ Sundwall (*Journ. intern. d'archéol. num.* 1909, σ. 233 ἔξ.), τοῦ Trendelenburg (*Wochens. f. Klass. Phil.* 1909, κρίσις τῆς μελέτης τοῦ Poulsen ὁ. ἀ. γνωστῆ μοι ἐξ ἰδίου ἀποσπάσματος)].

Ὁ Poulsen (ἔ. ἀ. σ. 372 ἔξ.) ἵνα ἐρμηνεύσῃ τὸ χωρίον τοῦτο, θέτει πρῶτον ὡς δεδομένον, ὅτι γινώσκωμεν τὴν ὁδὸν, παρ' ἣν ἦτο τὸ ἱερόν τοῦ Φυλάκου, δεχόμενος ὅτι αὕτη ἦτο ἡ διερχομένη πρὸ τῶν ἐναγικῶν ναῶν τοῦ τεμένους τῆς Προναΐας καὶ ὅτι αὕτη ἦτο ἀνηφορικὴ (*elle montait*) ἀμέσως μετὰ τὸν πώρινον ναὸν τῆς Ἀθηναῶς ἐντὸς τοῦ τεμένους. Προσέτι προϋποθέτει τὸν Ἡρόδοτον παρακολουθῶντα κατὰ διάνοιαν τὴν ὁδὸν ταύτην μετὰ τῶν εἰσβαλλόντων ἀπὸ Φωκίδος Περσῶν καὶ ὑπερπηδῶν τοὺς δύο μαρμαρίνους ναοὺς «τοὺς ἐναγικούς» συνάγει, ὅτι *κατὰ πηρθε τοῦ ἱεροῦ τῆς Προνηΐης παρ' αὐτὴν τὴν ὁδὸν* εἶνε ἡ λεγομένη «οἰκία τῶν ἱερέων» (ἔρα τὸν ἐμὸν *Ὀδηγὸν τῶν Δελφῶν* (1908 σ. 76 καὶ πίν. II) καὶ τὸ παλαιὸν κρηπίδωμα τῆς ὕστερον κτισθείσης θόλου, φέρον ἐν μέσῳ βόθρον. Ἐνταῦθα δὲ τοποθετεῖ τὸν τάφον τοῦ Φυλάκου πρὸ τῆς οἰκοδομίας τῆς θόλου καὶ τοῦ λιθίνου ναοῦ τοῦ Δ' αἰῶνος, δεχόμενος τὴν «οἰκίαν τῶν ἱερέων» ὡς ἀρχαῖον ἥρῳον τοῦ Φυλάκου καταλυθὲν μετὰ τὴν κτίσιν τοῦ λιθίνου ναοῦ τῆς Προναΐας.

Ἀλλὰ τὸ κρηπίδωμα τῆς θόλου καὶ ἡ οἰκία τῶν ἱερέων κεῖνται ἐπὶ τοῦ αὐτοῦ ὕψους ἐφ' οὗ καὶ ὁ πώρινος ναὸς τῆς Προναΐας· ὥστε ὁ Poulsen ἐρμηνεύει μὲν τὸ *κατὰ πηρθε* ὡς *au dessus* ἀλλ' ἐννοεῖ αὐτὸ ὡς *au delà*, καθὼς ἀκριβῶς καὶ τὸν λιθίνον ναὸν τῆς Προναΐας ἐν σχέσει πρὸς τὴν θόλον. Τοιαύτη ἐφαρμογὴ τῆς ἐννοίας *κατὰ πηρθεν* δὲν μοι φαίνεται σύμφωνος πρὸς τὴν ἀρχαίαν γλῶσσαν. Ἐκτὸς δὲ τούτου δὲν εἶνε ἀκριβές, ὅτι ἡ ὁδὸς

(ὡς εἰ ὑπῆρχε μία μόνη ὁδὸς) διήρχετο πρὸ τῶν ναῶν μόνων. Ἡ νῦν ἀμαξιτὴ ὁδὸς ἦτο πάντοτε ὁδὸς (α), πλακισιουμένη μάλιστα ὑπὸ τάφων, ταύτην δ' ἐβάδιζον οἱ ἐκ Φωκίδος δι' Ἀνεμωρείας (Ἀραχωβῆς) ἐρχόμενοι. Ὅσοι ὁμῶς ἤρχοντο ἐκ Φωκίδος καὶ Βοιωτίας διὰ τῆς ὁδοῦ τῆς ἀκολουθούσης τὴν κοίτην τοῦ Πλειστοῦ, ἀνήρχοντο πρὸς τὸ μικρὸν ὄροπέδιον Καροῦτες, ἐφ' οὗ ἐξετείνετο τὸ μέγα ἀνατολικὸν νεκροταφεῖον τῶν Δελφῶν ὑπεράνω τῶν πηγῶν τοῦ Κεφαλαρίου καὶ τῶν σημερινῶν ὑδρομύλων τοῦ χωρίου, ἀκολουθοῦντες ὁδὸν (β) πολυσύχναστον καὶ νῦν ὑπὸ τῶν κατοίκων, συμβάλλουσαν δὲ μετὰ τῆς προηγουμένης ὑπεράνω τοῦ τεμένου τῆς Προναίας εἰς ἀπόστασιν πεντηκοντάδος μέτρων. Ὀλίγον πρὸ τῆς συμβολῆς διεκλαδίζετο αὕτη, ὃ δὲ μικρὸς κλάδος (γ) εἰσήρχετο εἰς τὸ τέμενος τῆς Προναίας διὰ τῆς ἀνατολικῆς εἰσόδου<sup>1</sup> καὶ ἐξήρχετο διὰ τῆς δυτικῆς, χωρῶν πρὸ τῶν ναῶν ἢ ὑπεράνω (δ) ὀπισθεν τοῦ πωρίνου ναοῦ τῆς Προναίας· διεσταυροῦτο ὁμῶς ἐν τῷ τεμένει πρὸς ἐτέραν ὁδόν, ἣτις ἐρχομένη ἐπίσης ἀπὸ τῆς κοίτης τοῦ Πλειστοῦ εἰσέβαλλεν εἰς τὸ τέμενος τῆς Προναίας ἀπὸ νότου εἴτε διὰ τῆς αὐτόθι κλίμακος ἐστερημένης πάσης πύλης (ε), εἴτε καὶ δι' ἄλλης διόδου (ζ) ἀνατολικώτερον κειμένης καὶ διευθυνομένης ὡς καὶ ἡ ὀπισθεν ὑπεράνω τοῦ πωρίνου ναοῦ τῆς Προναίας πρὸ τῶν δύο ἐρειπίων, ἅτινα ἐν τῷ ἐμῷ πίνακι (ἔ. ἀ.) φέρουσι τὰ ὀνόματα *ναὸς Δήμητρος* (;) καὶ *τέμενος τοῦ Φυλάκου*· καταλήγει δὲ καὶ αὕτη εἰς τὴν πρώτην μνημονευθεῖσαν ὁδόν (α), τὴν νῦν ἀμαξιτόν. Πᾶσαι αὐταὶ αἱ ὁδοὶ ὑπάρχουσι καὶ νῦν πλὴν τῆς δ καὶ ζ, ἃς ἀπὸ τοῦ ἔτους 1907 κατήργησα, ἀποκλείσας τὴν διὰ τοῦ τεμένου διόδον πρὸς ἀποτροπὴν ἀπ' αὐτοῦ τῆς ἀπειροκαλίας τῶν ἀγροτικῶν ἐργασιῶν καὶ πάσης ἀκολούθου βλάβης, κατεσκεύασα δὲ περὶ τὸ τέμενος πρὸς Ν καὶ ΔΒ ἄλλην καταλήγουσαν, ἔνθα καὶ αἱ καταργηθεῖσαι.

Τίνα λοιπὸν ἐκ τῶν εἰρημένων ἰδῶν ἐννοεῖ ὁ Ἡρόδοτος; Νομίζω, ὅτι, ἐπειδὴ δὲν εἶνε πιθάνον ὅτι οὗτος παρακολουθεῖ διὰ τῆς φαντασίας τοὺς εἰσβάλλοντας Πέρσας, ἀλλ' ὅτι ἔχει ἀπλῶς ἐν τῷ νῷ τὴν εἰκόνα τοῦ πρᾶνου τόπου, ἔνθα τὸ καθύπερθε τοῦ ἱεροῦ τῆς Προνηίης εἶνε ἀφ' ἑαυτοῦ δῆλον καὶ ἐπιβάλλόμενον — τὸ πρὸς τὸ ἄναντες ὑπερ-

<sup>1</sup> Ὁδηγὸς τῶν Δελφῶν πίν. II.

κείμενον πλησίον<sup>1</sup> τοῦ ἱεροῦ μέρος — νομίζω, ὅτι αἱ μόναι ὁδοὶ αἱ δυνάμεναι νὰ ληφθῶσιν ὑπ' ὄψει ὡς ἀφετηρίαι τοῦ τοπικοῦ προσδιορισμοῦ τοῦ Ἡροδότου (« παρ' αὐτὴν τὴν ὁδὸν ») εἶνε πᾶσαι αἱ ὀπισθεν τοῦ πωρίνου ναοῦ τῆς Προναίας διερχόμεναι. Μόναι αὗται κεῖνται καθύπερθεν τούτου τοῦ ἐπὶ Ἡροδότου ὑπάρχοντος ναοῦ· μόνη δὲ ἡ ὑπὸ τοῦ Poulsen προτεινομένη ἀποκλείεται ὑπὸ τῆς ἐννοίας τοῦ κειμένου τοῦ Ἡροδότου. Ἐπειδὴ ὁμῶς ἐκ πασῶν τῶν ὁδῶν τούτων ἡ γνωστοτάτη ἀνέκαθεν, ὡς δεικνύουσι καὶ οἱ παρ' αὐτὴν τάφοι, καὶ μεγίστη — ἡ ὁδὸς — ἦτο ἡ πρόγονος τῆς νῦν ἀμαξιτοῦ, εἰς τὴν ἐξέβαλλον αἱ ἄλλαι ἄγουσαι εἰς τὴν ἱερὰν Κασταλίαν καὶ τὸ τέμενος τοῦ Ἀπόλλωνος, ὑποθέτω, ὅτι ὁ Ἡρόδοτος ταύτην τὴν ὁδὸν ὑπολαμβάνει ὡς τοπογραφικὴν ἀφετηρίαν ἐν τοῖς λόγοις αὐτοῦ. Κατὰ ταῦτα τὸ τέμενος εἴτε ἱερὸν τοῦ Φυλάκου πρέπει νὰ ζητηθῆ ἐν τόπῳ, ὅστις νὰ κεῖται ὑψηλότερον καὶ ὀπισθεν τοῦ πωρίνου ναοῦ τῆς Προναίας καὶ πλησίον τῆς μεγάλης ὁδοῦ ἢ, ἔστω, καὶ τῶν λοιπῶν, ὅσαι διέρχονται ὀπισθεν τοῦ ναοῦ. Ἐπειδὴ δὲ ἐνταῦθα ἀκριβῶς ἔχομεν ὑψίπεδόν τι φέρον λείψανα δύο κτιρίων (τὸ ἐν εἶνε ναόσχημον μικρὸν, τὸ ἕτερον ὡς περιβόλος ἀπλοῦς) ἐκτισμένων τὰ κάτω μὲν πολυγωνικῶς, τὰ ἄνω δὲ δι' ὠμῶν πλίνθων<sup>2</sup>, ὧν λείψανα εὔρον ἐγὼ κατὰ τὴν ἔνδον θύραν τοῦ μικροῦ κτιρίου, ἀγόμεθα ἢ μᾶλλον ἀναγκαζόμεθα ἐνταῦθα νὰ ἀναζητήσωμεν καὶ θέσωμεν τὸ ἱερὸν τοῦ Φυλάκου, ὡς ἔπραξεν ἤδη ὁ Homolle<sup>3</sup> καὶ ἀκολούθως νῦν ὁ Robert<sup>4</sup>.

Θελήσας νὰ δεχθῶ, ὅτι τὸ κατεψευσμένον χωρίον τοῦ Διοδώρου (22, 9, 5) — « ὄντων δὲ ἐν τῷ τεμένει δυεῖν νεῶν παντελῶς ἀρχαίων Ἀθηναῖς προναίου καὶ Ἀρτέμιδος, ταύτας τὰς θεοὺς ὑπέλαβον εἶναι τὰς διὰ τοῦ χρησιμοῦ προσαγορευομένας κόρας » — ἐνέχει πυρῆνά τινα ἀληθείας καὶ ὅτι ἡ ἀλήθεια αὕτη ἀφορᾷ εἰς τὸ τέμενος τῆς Προναίας<sup>5</sup> (ὁ Διοδώρος δὲν ὀρίζει ἀκριβῶς τὸ τέμενος καὶ φαίνεται ἀγνοῶν, ὅτι ὑπάρχουσι πλείονα τεμένη ἐν Δελφοῖς) ἔδωκα τῷ ναόσχημῳ κτιρίῳ τὸ ὄνομα τοῦ

<sup>1</sup> Λέγω πλησίον, διότι μόνον οὕτω ἐννοεῖται ἐνταῦθα ἡ τοπικὴ συσχέτισις.

<sup>2</sup> Ὁδηγὸς σ. 74.

<sup>3</sup> Rev. de l'art. anc. et mod X, σ. 375.

<sup>4</sup> Ἐ. ἀ. σ. 288 ἐξ.

<sup>5</sup> Ὁδηγὸς 73 πίν. II.



ναοῦ τῆς Ἀρτέμιδος, τῷ δ' ἐτέρῳ τὸ τοῦ Φυλάκου. Εἶνε ὅμως πολὺ πιθανόν, ὅτι ἀμφότερα τὰ κτίρια ἀνήκουσιν εἰς τὸ τέμενος τοῦ Φυλάκου καὶ ὅτι, ἂν ὑπῆρξε ναὸς τῆς Ἀρτέμιδος, οὗτος ἔκειτο ἐν τῷ τεμένει τοῦ Ἀπόλλωνος<sup>1</sup>.

Ἄν προσέξωμεν εἰς τὰ κεφάλαια 37, 38 καὶ 39 τοῦ Ἡροδότου, θὰ ἴδωμεν, ὅτι οὗτος μετὰ πολλῆς ἐπιμελείας διακρίνει τὰς λέξεις *μέγαρον* (= ἄδυτον) καὶ *ναός*, ἢ *ναὸς* καὶ *ἱερὸν* ὅπερ θέτει (39) ἰσοδύναμον τῷ *τεμένει*. Ἀξιοσημείωτον προσέτι εἶνε, ὅτι, ὅταν λέγῃ ἀπλῶς τὸ *ἱερὸν*, ἐννοεῖ τὸ τοῦ Ἀπόλλωνος τέμενος, ἐν ᾧ τὰ ἄλλα ἱερά ἢ τεμένη διακρίνει ἀκριβέστερον προσθέτων τοὺς προσδιορισμοὺς τῆς *Προνηΐας*, τοῦ *Φυλάκου*, τοῦ *Ἀυτονόου*. Κατὰ ταῦτα οἱ ἀνωτέρω παρατεθέντες λόγοι αὐτοῦ ἐπιβάλλουσι νὰ ἀναζητήσωμεν τὸ τέμενος τοῦ Φυλάκου (ἀσχέτως πρὸς τὸν ναὸν ἢ τὰ κτίρια ἐν γένει, ἅτινα δύναται τοῦτο νὰ περιέχῃ)<sup>2</sup> ὑπεράνωθεν (ὑψηλότερον καὶ ἔξω) τοῦ ἱεροῦ τῆς Προναΐας (χωρὶς διὰ τῆς λέξεως *ἱεροῦ* νὰ ὑπονοῶμεν ἀναγκαιῶς τὸν ναὸν — τὸν πώρινον — τῆς Ἀθηνᾶς. Ἄν ἀποβλέψωμεν ἤδη εἰς τὸν χάρτην τῶν ἐνταῦθα ἐρειπίων, βλέπομεν, ὅτι τὸ παλαιότατον τέμενος τῆς Προναΐας κατέληγε πρὸς ἀνατολὰς εὐθὺς ἀμέσως μετὰ τὸν μέγαν βωμόν, τὸν πλήρη ὀσῶν κεκαυμένων, ἔνθα καταλήγει τὸ ἐνδότερον νότιον ἀνάλημμα, ὃ ἦτο ἅμα καὶ περίβολος, εἰκάζομεν δέ, ὅτι ἡ κατάστασις αὕτη ἐξηκολούθησεν ὑπάρχουσα μέχρι τοῦ χρόνου, καθ' ὃν μετὰ τὰ μηδικὰ ἐστήθη ἐν τῷ τεμένει τὸ ἀπὸ Μήδων ἀνάθημα ἢ τρόπαιον (Διοδ. 11, 14). Εἰς τοῦτο ἀπέδωκα τὴν μόνην ἐν τῷ παλαιῷ μικρῷ τεμένει ὑπάρχουσαν βᾶσιν πρὸ τῶν δύο ἐναγικῶν ναῶν, ἧτις ἐτέθη λοξή, ἵνα καταλίπη δίοδον ἐκατέρωθεν. Ἡ τοποθέτησις αὕτη εἶνε σημεῖον, ὅτι ὁ ἐξώτερος νότιος περίβολος δὲν ὑπῆρχεν ἀκόμη τότε, τὸ δὲ τέμενος κατέληγε πρὸς δυσμὰς ἀμέσως μετὰ τοὺς ἐναγικοὺς ναοὺς. Αἱ καταλειφθεῖσαι ἐκατέρωθεν τοῦ τροπαίου δίοδοι βεβαίως δὲν ἦσαν ἐπαρκεῖς διὰ τὴν κυκλοφορίαν τοῦ τεμένου, ἀλλ' ἢ πρὸς τὸν ναὸν κυρία πρόσσδος ἀπὸ δυσμῶν δὲν ἔκειτο ἐνταῦθα ἔκειτο ὅπισθεν τῶν ἐναγικῶν ναῶν, καὶ

μεταξὺ αὐτῶν καὶ τοῦ πωρίνου ναοῦ τῆς Προναΐας, προστατευομένη κατὰ τῶν ὑπερκειμένων ἀπὸ βορρᾶ χωμάτων διὰ τοῦ καμπύλου ἀναλήμματος, οὗ τὰ ἐκ μαλακοῦ εὐθρύπτου λίθου θεμέλια σφύζονται ἐν μέρει ὀπισθεν τῆς θόλου. Βραδύτερον ηὔρυνθη ὁ περίβολος ἂν δὲ τὸ τρόπαιον ἰδρῦετο μετὰ τὴν εὐρυνσιν ταύτην, ἢ βᾶσις αὐτοῦ θὰ ἐτίθετο συμμετρικωτέρα πρὸς τὰ παρακείμενα κτίρια. Δυστυχῶς δὲν γνωρίζομεν ἀκριβῶς τὸν χρόνον οὔτε τῆς εὐρύνσεως τοῦ τεμένου οὔτε τῆς ἰδρύσεως τοῦ τροπαίου. Ἄλλ' ἐπειδὴ τὸ τρόπαιον ἀνήκει κατὰ ταῦτα εἰς τὴν παλαιὰν κατάστασιν τοῦ ἀρχικοῦ μικροῦ τεμένου καὶ ἰδρῦθη χρόνον τινὰ μετὰ τὴν ἐν Πλαταιαῖς μάχην<sup>1</sup>, ἢ δὲ θόλος, πρὸ τῆς κτίσεως τῆς ὁποίας πάντως — καὶ χάριν τῆς ὁποίας ἴσως, ἐν μέρει τοῦλάχιστον — εἶχεν εὐρυνθῆ ὁ περίβολος, ἀνήκει εἰς τοὺς περὶ τὸ 400 χρόνους, εἰκάζομεν, ὅτι ἢ πρὸς Ν. εὐρυνσις ἐγένετο μετὰ τοῦ 478 καὶ 400 π. Χ. Μετὰ ταῦτα ηὔρυνθη τὸ τέμενος καὶ πρὸς βορρᾶν, κατεστράφη δὲ τὸ καμπύλον ἀνάλημμα ὀπισθεν τῆς θόλου, τὸ δὲ ὑλικὸν αὐτοῦ (σημεῖον ἴσως, ὅτι τὸ κτίριον εἶνε δελφικὸν καὶ οὐχὶ ἀνάθημα ξένων) ἐν μέρει ἐνετειχίσθη εἰς τὸ κρηπίδωμα τῆς θόλου, γενόμενον τετράγωνον καὶ ἰσχυρὸν ὡς τὸ τοῦ περιφεροῦς ναοῦ τῆς Ῥώμης καὶ τοῦ Αὐγούστου ἐπὶ τῆς Ἀκροπόλεως τῶν Ἀθηνῶν. Ἐν τῷ μέσῳ τῆς θόλου ἰδρῦετο ἴσως ὁ περιφερῆς βωμὸς τῶν μακεδονικῶν χρόνων ὁ συγκολληθεὶς ἐν τῷ δελφικῷ μουσεῖῳ (ἐν προσέτι τεμάχιον αὐτοῦ μὴ συγκολληθὲν ἀκόμη εὐρον τῷ 1907 ἀμέσως ἔξω τοῦ νοτίου ἐξωτερικοῦ περιβάλλου), ἐν τοιαύτῃ δὲ περιπτώσει οὗτος ὑπῆρξεν ἔπειτα αἰτία, ἵνα οἱ θησαυροθῆραι τῶν χριστιανικῶν χρόνων διανοίξωσιν ὑποκάτω αὐτοῦ ἐν τῷ θαπέδῳ καὶ τῷ κρηπιδώματι τοῦ κτιρίου τὴν νῦν ὀρωμένην ὀπήν, ἣν ὑπολαμβάνει ὁ Poulsen ὡς βόθρον τοῦ ἡρώου τοῦ Φυλάκου. Ὅτι δὲν ἐκτίσθη ἐξ ἀρχῆς ἢ ἐπὶ αὕτη, νομίζω βέβαιον, διότι φαίνεται καλῶς, ὅτι ὑστέρως καὶ βαναύσως ἐκόπησαν οἱ ἐκτισμένοι μαλακοὶ λίθοι μὴ σχηματίζοντες κατακόρυφον πλευράν, καὶ ὅτι ἐν τῷ κρηπιδώματι ὑπάρχουσι καὶ ἄλλων εἰδῶν λίθοι εἰς δευτέραν χρῆσιν τεθέντες καὶ δεικνύοντες

<sup>1</sup> Πρβλ. *Ἡλιόδ. Λίθιοι*. 3, 4 καὶ 6. [Ἐν τῷ ἐμῷ *Guide de Delphes* 1909, 73, pl. II ἠφάνισα ἤδη τὴν ὀνομασίαν τῆς Ἀρτέμιδος].

<sup>2</sup> Πρβλ. Usener, *Rhein. Mus.* XXIX (1874) σ. 49.

<sup>1</sup> Ὁ Pomtow ἀποδίδων τὸ ἐπίγραμμα τοῦ τροπαίου εἰς τὸν Ἴωνα καταδιβάξει αὐτὸ μέχρις ἐντεῦθεν τοῦ 400 Ath. Mitt. 1906 σ. 508 σημ. Jahrb. f. Phil. 1884, I, 229, 241.

ἄλλος μὲν ἀναθύρωσιν, ἄλλος δὲ λείαν ὄψιν ἐκ τῆς πρώτης χρήσεως ἀναμφιβόλως<sup>1</sup>. Ὅστις δὲ παραβάλλῃ τὴν φιλόκαλον ἐργασίαν τοῦ κτιρίου ἐν γένει, πρὸς τὸ ἐν αὐτῷ ἀνοικτὸν νῦν βαναυσούργημα, εἶνε δύσκολον νὰ δεχθῆ, ὅτι τοσοῦτον ἐπέλιπεν ἡ προσοχὴ εἰς τὸν Φωκαέα (Φωκέα;) Θεόδωρον, — τὸν ἀρχιτέκτονα τοῦ κτιρίου πιθανῶς, τὸν ἐξάραντα τὸ ἴδιον ἔργον καὶ διὰ βιβλίου ὀλοκλήρου εἰδικῶ — (Vitr. 159, 5), ὥστε νὰ κατασκευάσῃ ἀσυμμετρώτατα τὸ ἱερώτατον σημεῖον τοῦ κτιρίου, αὐτὸς ὁ ἀπαρεκκλίτους θελήσας καὶ ποιήσας τὰς γραμμὰς εἴτε εὐθείας εἴτε καμπύλας πανταχοῦ ἀλλαγῶ τοῦ οικοδομήματος. Ὁ πτωχὸς ἐν Δήλῳ βόθρος τοῦ τριτοπάτορος τῶν Πυρρακιδῶν εἶνε ἐν τε τῷ περιφράγματι καὶ τῷ ἐσωτερικῷ ἐπιμελέστατον ἔργον ἐν συγκρίσει πρὸς τὸ βλάβος τῆς δελφικῆς θόλου. Ἄλλ' ἐπιστρέψωμεν εἰς τὴν ἀφετηρίαν ἡμῶν.

Ἡ προσθήκη τοῦ ἐξωτερικοῦ νοτίου τοίχου τοῦ τεμένους καὶ ἡ χῶσις τοῦ ἔνδον αὐτοῦ χώρου ἐξετείνει τὸ τέμενος πρὸς νότον. Δυστυχῶς πρὸς Α δὲν ἐγένετο ἀνασκαφή, ἵνα βεβαιώσῃ τὴν περαιτέρω γραμμὴν τοῦ νέου ἐκείνου τοίχου καὶ τὴν ἐνταῦθα ὄψιν τοῦ χώρου. Νομίζω, ὅτι, ὡς πρότερον οὕτω καὶ μετὰ τὴν προσθήκην τοῦ ἔξω νοτίου τοίχου, τὸ τέμενος τῆς Προναίας ἐτερματιζέτο πρὸς Α ἀμέσως μετὰ τὸν μέγαν βωμόν, ὁ δὲ περαιτέρω χῶρος ἢ ἀνήκεν ἅπας εἰς τὸ τέμενος τοῦ Φυλάκου, ἢ τὸ μέγιστον μέρος αὐτοῦ τὸ πρὸς Α τοῦ μεγάλου βωμοῦ καὶ τῶν δύο ὑπεράνω αὐτοῦ κτιρίων ἦτο χῶρος ἱερῶς διαφόρων θεῶν· διότι πρὸς Ν ἢ πῶς ΝΑ τοῦ μεγάλου βωμοῦ, ἀμέσως ἔξω τοῦ νεωτέρου νοτίου περιβόλου εὑρον τῷ 1907 λίθον (ἄρον;) ΔΙΟΣ ΠΟΛΙΕΩΣ<sup>2</sup>, ὅστις, ὑποθέτω, κατεκυλίσθη ἐκ τοῦ πλησιοχώρου ἐκείνου ὑπερκειμένου κενοῦ ἀπὸ πάσης ἰδιωτικῆς οικοδομίας χώρου. Ὅπως δὴποτε ὅμως τὰ ἐρείπια δεικνύουσιν, ὅτι τὸ τέμενος τῆς Προναίας ἐπὶ Ἡρόδοτου ἔληγεν ἀμέσως μετὰ τὸν μέγαν βωμόν, ἐνθα διήρχετο μέχρι προπέρυσιν ἢ ὁδὸς ζ, καὶ ὅτι συμφωνεῖ πρὸς αὐτὰ ὁ Ἡρόδοτος λέγων, ὅτι τὸ τέμενος τοῦ Φυλάκου κεῖται ὑπεράνω (ὑψηλότερον ἔξω) τοῦ ἱεροῦ (τεμένους) τῆς Προναίας<sup>3</sup>.

<sup>1</sup> Πρὸβλ. νῦν καὶ Karo, BCH, 1909 σ. 218 ἐξ.

<sup>2</sup> Ὁ λίθος οὗτος ἀπόκειται νῦν μεταξὺ τῶν πολλῶν βωμῶν τοῦ τεμένους τῆς Προναίας παρὰ τὰς στήλας τῆς Ζωστηρίας καὶ τῆς Ἐργάνης.

<sup>3</sup> Ἄν ἀπίδωμεν εἰς τὸ μέγεθος τοῦ τεμένους τῆς Προναίας καὶ εἰς

Αὕτη εἶνε ἡ τοπογραφικὴ κατάστασις ἢ ἐξαγομὴν ἐκ τοῦ χωρίου τοῦ Ἡροδότου συμφώνως πρὸς τὴν ἀρχαίαν γλῶσσαν καὶ τὴν φύσιν τοῦ τόπου, περὶ οὗ ὁ λόγος.

Ἐγείρεται νῦν τὸ ζήτημα πῶς θὰ συμβίβασθῃ ὁ Παυσανίας (10, 8, 6) πρὸς τὴν ἀνωτέρω κατάστασιν· διότι ὁ Παυσανίας εἰσελθὼν ἀπὸ ἀνατολῶν διὰ τῆς φράσεως «εἰσελθόντι δὲ ἐς τὴν πόλιν εἰσὶν ἐφεξῆς ναοί», διέρχεται πρὸ τοῦ πωρίνου ναοῦ, ὃν δὲν ὠνομάζει ἢ ὡς ἐρείπιον μόνον, εἶτα μνημονεύει τῶν ἐπομένων δύο μαρμαρίνων κτιρίων καὶ, παρασιωπῶν τὴν θόλον, ἔρχεται εἰς τὸν λίθινον ναὸν λέγων: «ὁ τέταρτος δὲ (ἐνν. ναὸς) Ἀθηναῖα καλεῖται Προναίας»· εἰπὼν δὲ πᾶν ὅ,τι ἤθελε περὶ τῶν προηγουμένων ναῶν καὶ περὶ τοῦ τελευταίου δηλ. τοῦ τῆς Προναίας, ἤτοι περιγράφας ὡς ἐν ὄλον τὸ τέμενος, τὸ ἱερὸν τῆς Προναίας, λέγει (10, 8, 7): «πρὸς δὲ τῷ ἱερῷ (=τεμένει) τῆς Προναίας Φυλάκου τέμενός ἐστιν ἤρωος». Οὕτω δὲ μεταβαίνει εἰς τὸ δεύτερον τοῦτο τέμενος, λαμβανόμενον ἐπίσης ὡς ἐν ὄλον, καὶ εἰπὼν τινα περὶ τῆς ἱστορίας τοῦ Φυλάκου μεταβαίνει εἰς τὸ γυμνάσιον λαμβανόμενον ἐπίσης ὡς ἐν ὄλον.

Ὁ Παυσανίας, ὀρίζων τὴν θέσιν τοῦ τεμένους τοῦ Φυλάκου, ἠδύνατο βεβαίως νὰ προσδιορίσῃ, ὅτι τοῦτο ἔκειτο ὑπεράνωθεν τοῦ τῆς Προναίας· ἀλλ' ἂν ἀπέφυγε νὰ χαρακτηρίσῃ καὶ τὸ πρᾶνὲς τοῦ χώρου, ἀρκεσθεῖς μόνον εἰς τὴν δήλωσιν τῆς σχέσεως ἀπλῆς συναφείας ἢ ἐγγύτητος τῶν δύο τεμενῶν, τοῦτο δὲν σημαίνει, ὅτι διαφωνεῖ πρὸς τὸν Ἡρόδοτον, ἀλλὰ μόνον ὅτι λέγει ὀλιγώτερα ὅσων ἡμεῖς ἐπιθυμοῦμεν σήμερον. Ἄν δὲ ἐνθυμηθῶμεν, ὅτι ἀπὸ τοῦ 400 περίπου π. Χ. καὶ ἐπὶ τῶν χρόνων αὐτοῦ ἦτο ἤδη ἐκτισμένος ὁ Ν ἔξω περιβόλος ἐγκλείων καὶ τὸν πρὸς Α τοῦ μεγάλου βωμοῦ μέχρι τῆς Α εἰσόδου χώρον, ὅστις ἴσως ἀνήκεν κατὰ μέγα τοῦλάχιστον μέρος εἰς τὸ ἱερὸν τὴν μικρότητα τοῦ τοῦ Φυλάκου, δυνάμεθα ἴσως νὰ ὑπολάβωμεν, ὅτι ὁ Ἡρόδοτος ὤφειλε πρὸς μείζονα τοπογραφικὴν ἀκρίβειαν νὰ εἶπῃ ὅτι τὸ μικρὸν τέμενος ἔκειτο ὑπεράνω οὐχὶ ὀλοκλήρου τοῦ ἱεροῦ τῆς Προναίας ἀλλὰ μόνον τῆς ἀνατολικῆς ἄκρας αὐτοῦ. Ἡ ἑλλησις αὕτη μετριάζεται βεβαίως διὰ τῆς παραδοχῆς, ὅτι κατ' ὄν χρόνον ἔγραψε τὸ ἔργον αὐτοῦ ὁ Ἡρόδοτος (τὸ 8ον βιβλίον καταβιβάζεται τὸ πολὺ μέχρι τοῦ 428 π. Χ., Christ. Griech. Litt.<sup>4</sup> σ. 428. Μιστριώτου, Ἑλλ. Γραμματολ. II, σ. 36 ἐξ., τὸ ἀπὸ τῶν Περσῶν τρόπαιον ὑπῆρχε λοιπὸν τῷ 428 π. Χ.), δὲν εἶχε κτισθῆ ἀκόμη ὁ Ν ἔξω τοῖχος τὸ δὲ τέμενος τῆς Προναίας ἦτο μικρὸν ἀκόμη, ἐν ᾧ τὸ τοῦ Φυλάκου ὅπως δὴποτε ὑπερέκειτο ὀλοκλήρον τοῦ ἐτέρου.

τοῦ Φυλάκου, θὰ εὐρωμεν ἴσως τὴν πραγματικὴν αἰτίαν, δι' ἣν ὁ Παυσανίας, καὶ ἂν ἤθελε, δὲν ἠδύνατο ἄνευ ἀνακριθείας νὰ ὀρίσῃ τὸ τέμενος τοῦ Φυλάκου ὡς ὑπεράνωθεν τῆς Προναίας κείμενον· διότι μέγα μέρος αὐτοῦ ἔκειτο ἐν τοιαύτῃ ἀποδοχῇ πρὸς Α καὶ ἐν τῷ αὐτῷ ἐπιπέδῳ ὡς πρὸς τὸ τῆς Προναίας. Ἄν ὁ τοπογραφικὸς ὀρισμὸς τοῦ Παυσανίου εἶνε λεπτῶς ἐσκεμμένος, ἂν ἐπίτηδες ὁ Παυσανίας ἀπέφυγε νὰ ὀρίσῃ τὸ τέμενος τοῦ Φυλάκου ὡς καθύπερθεν τοῦ τῆς Προναίας κείμενον, τότε μόνον ἢ ἀνωτέρω ἐπέκτασις τοῦ τεμένου τοῦ ἤρωος δικαιολογεῖ αὐτόν. Ἄλλ' ἂν ὁ Παυσανίας καὶ ἄλλως ὑπέλαβεν ἀρκετὸν νὰ δηλώσῃ, ὅτι τὸ

τέμενος ἔκειτο πλησίον τοῦ ἐτέρου, ἔλεγε πάντως ἀλήθειαν συμβιβαστομένην ἄριστα καὶ ἄνευ οὐδεμιᾶς βίας πρὸς τὴν περιγραφὴν τοῦ Ἡροδότου. Ὡστε μεταξύ τῶν δύο συγγραφέων οὐδεμία διαφορὰ ὑπάρχει, ὑπάρχει μόνον ποσοτικὴ οὐχὶ δὲ ποιοτικὴ διαφορὰ ἐν τῇ ἀκριθείᾳ τοῦ τοπογραφικοῦ καθορισμοῦ, τέμενος δὲ τοῦ Φυλάκου κατὰ τὴν περιγραφὴν ἀμφοτέρων καὶ κατὰ τὴν ἀνωτέρω ἔρευναν οὐδὲν ἄλλο εἶνε ἢ τὸ ἐν τῷ πίνακι II τοῦ ἐμοῦ Ὀδηγοῦ τῶν Δελφῶν (πρβλ. καὶ τὴν Γαλλικὴν ἔκδοσιν τοῦ 1909) ὀνομαζόμενον.

Α. Δ. ΚΕΡΑΜΟΠΟΥΛΛΟΣ

## ΕΠΙΓΡΑΦΗ ΑΜΦΙΑΡΑΪΣΤΩΝ ΕΚ ΡΑΜΝΟΥΝΤΟΣ

Κατ' Αὐγούστον τοῦ 1907 ἀντέγραφα ἐν τῷ Ἐθνικῷ Μουσείῳ Ἀθηνῶν στήλην εὐρεθεῖσαν ἐν Ῥαμνοῦντι, ἧς τὴν δημοσίευσιν εὐμενῶς μοι παρεχώρησεν ὁ εὐρέτης αὐτῆς ἔφορος Στάης. Ἡ στήλη ἐκ λευκοῦ μαρμάρου, κορυφουῖται ὑπὸ ἀετώματος καὶ εἶνε παρὰ τὸν 25 στίχον ἐξ ἀριστερῶν πρὸς δεξιὰ εἰς δύο μέρη τετρασυσμένη. Καὶ τὰ δύο μέρη ὁμοῦ ἔχουσι ὕψος 1.26, πλάτος 0.45-0.49 καὶ πάχος 0.12. Τὸ κατώτατον μέρος τοῦ λίθου δὲν

σφύζεται· λείπει δὲ καὶ τὸ κατώτερον ἡμισυ τῶν δύο σφύζομένων στεφάνων, ἴσως δὲ καὶ οἱ στέφανοι μετὰ τῶν ἐπιγραφῶν τῶν τριῶν ἄλλων προσώπων, ἅτινα ὀνομάζονται ἐν τῇ ἐπιγραφῇ μετὰ τοῦ Διοκλέους καὶ Ὀνησιμίδου. Ἡ ἐπιγραφὴ δὲν ἐγράφη στοιχηδόν, τὰ δὲ γράμματα ἔχουσι τὸ ἐξῆς σχῆμα Α Ε Μ Ν Ξ Π Σ Φ Ι Ο η. Ὑψος γραμμάτων 0.008. Διάστημα στοιχίων 0.008.

- Θεότιμος Θεοδώου Ῥαμνούσιος εἶπεν ἐπειδὴ Διοκλῆς συνῆχε τῷ Ἀμφικράτῳ σύνοδον, τὸ δὲ ἱερόν συνθάνει προσδεῖσθαι ἐπισκευῆς καὶ τὸν τε οἶκον ἄθυρον εἶναι καὶ τὸν κέριμον κατεαγέναι καταπεπτωκέναι δὲ καὶ τοῦ τοίχου τὸ μέρος τοῦ κατ-
- 5 ἄ τὸν ὄλμον καὶ τὴν τράπεζαν τοῦ θεοῦ κατεαγέναι καὶ τὸ πρόστωιον κινδυνεύειν καταπεσεῖν εἰ δὲ τὴν ἐπισκευὴν τούτων πάντων βούλεσθαι τοὺς συνεληλυθότας εἰσενεγκεῖν καθότι ἕκαστος δυνατός ἐστιν, ὅπως ἂν ἐπισκευασθέντων τούτων τῷ θεῷ ἔχωσι χρᾶσθαι κοινῆ πάν-
- 10 τες οἱ βουλόμενοι τῷ ἱερῷ· ἀγαθῆι τύχει δεδόχθαι τοῖς Ἀμφιεραῖσταῖς ἐπιδοῦναι μὲν ἕκαστον εἰς τὴν ἐπισκευὴν τοῦ ἱεροῦ ὅταν ἂν βούληται, τῶν δ' ἐπιδόντων ἀναγράψαι τὰ ὀνόματα ἐν στήλῃ λιθίνῃ καὶ στήσαι παρὰ τὸν θεόν· ἀναγράψαι δὲ καὶ Μνησικλείδην ἐπειδὴ συνεπισκευάζει μετ' αὐ-
- 15 τῶν τὸ ἱερόν· ἐπαί ἐστι δὲ καὶ Ὀνησιμίδην Ῥαμνούσιον καὶ στεφανῶσαι αὐτὸν θαλλοῦ στεφάνῳ, ἐπειδὴ καὶ οὗτος



ἀνατέθηκε τῷ θεῷ τὰς αἱμασίας ὅπου ὁ λάκκος ἐστὶν  
καὶ δέδωκε τὴν πρόσοδον τοῖς Ἀμφιεραῖσταῖς τοῖς μετὰ  
Διοκλέου Ἀμαξαντέως, καὶ θύειν κατ' ἐνικυτὸν ἀπὸ τῆς προ-  
20 σόδου τῆς γινομένης καὶ ἀναγράψαι καὶ τοῦτον ἐπὶ τὴν  
στήλην· ἐπκινέσαι δὲ καὶ τὸν ἀρχερανιστὴν Διοκλῆν Δίωνος  
Ἀμαξαντέα καὶ τὸν γραμματέα Καλλιτέλην Καλλίου Λαμ-  
πτρέα καὶ τὸν ταμίαν Ἀρχέστρατον Αἰσχίνου Ἐρχιέα καὶ  
στεφανῶσαι τὰ τούτων ἕκαστον θαλλοῦ στεφάνῳ φιλο-  
25 [τι]μίας ἕνεκα καὶ δικαιοσύνης τῆς εἰς ἔχυτους· καὶ ἐπι-  
[μελ]ηθῆναι τῆς ἀναθέσεως καὶ ἀναγραφῆς τοῦ ψηφίσμα-  
[τος τοῦ]ς αὐτοὺς τούτους καὶ αὐτοὺς ἀποδοῦναι. Οἱ ἀνοικο  
[δμοῦντες] τῷ κοινῷ·

Διοκλῆς Ἀμαξαντέως	Εὐφρων Ἀναγυράσιος
30 Ἀντίμαχος Οἰναῖος	[- -]ων Ἀστακηνός
Καλλιτέλης Λαμπτρέως	Με[γ]χ[κλ]ῆς? Εἰτεαῖος
Ἀγαθοκλῆς Χολαργεὺς	Ἰάκων Χολα[ργεὺς]
Νεοπέιθης Κολωνῆθεν	Δ[η]μοκρ[ά]της· - - -ος
Τιμοκλείδης Ἐρμείος	. ε . κ . . . .ς Λαμπτρέως
35 Ἀρχέστρατος Ἐρχιεύς	Μνησικλείδης Ἰκαριεύς
Πάμφιλος Κεφαλήθεν	Ἀρί[σ]των Χολαργεὺς
Θεότιμος Ῥαμνούσιος	Ἀρχέβιος Ἀναγυράσιος
Θεογένης Ῥαμνούσιος	Διονυσόδωρος Χολαργεὺς
Ἀλεξικράτης Ἀναφλύστιος	Μενεκράτης Πιθεὺς
40 Ἀγαθοκλῆς Ἐπιεικίδης	(κενὸς χῶρος)
Ὀ[ν]ησιμίδης	Διοκλῆς
Ῥαμ[ν]ούσιος	Ἀμαξαντέως

(Τὰ ὀνόματα τῶν δύο τελευταίων ἐντὸς γλυπτῶν στεφάνων).

Ἡ ἐπιγραφή, ὡς ἐστὶν εἰκάσαι, ἴδρυτο ἐν τῷ ἐν Ῥαμνούντι ἱερῷ τοῦ Ἀμφιαράου· περὶ τῆς θέσεως τοῦ οἰκοδομήματος καὶ τῶν κατ' αὐτὸ πρὸς Δελτ. Ἀρχ. 1891, 98 καὶ Πρακτ. 1891, 18. Μανθάνομεν δὲ ὅτι ἐν Ῥαμνούντι συνέστη σύνοδος τῶν Ἀμφιεραῖστων (στ. 2. 11) τῶν μετ' ἀρχερανιστοῦ Διοκλέους Δίωνος τοῦ Ἀμαξαντέως (στ. 21), ἵνα μεριμνήσῃ περὶ τῆς ἐπισκευῆς τοῦ καταπεπτωκότος ἱεροῦ. Κατὰ τοὺς στίχους 12 ἐξ. ἡ στήλη μετὰ τῶν ὀνομάτων τῶν εἰς τὴν ἐπισκευὴν ἐπιδόντων σταθίσεται παρὰ τὸν θεόν, δηλ., ὡς φαίνεται, παρὰ τὸ λατρευόμενον ἄγαλμα τοῦ θεοῦ.

Κατὰ τὸ σχῆμα τῶν γραμμάτων ἡ ἐπιγραφή ἀνάγεται εἰς τὴν 3<sup>ην</sup> π. X. ἑκατονταετηρίδα λήγουσαν ἢ εἰς τὴν 2<sup>αν</sup> ἀρχομένην. Εἰς τὸν αὐτὸν χρόνον ἄγει καὶ ἡ γραφή χρᾶσθαι ἀντὶ χρῆσθαι ἐν στίχ. 9· πρὸς Meisterhans, Grammatik der attischen Inschriften<sup>3</sup> σελ. 175 ἐδ. 3.

Ἐκ προσωπογραφικῶν πηγῶν οὐδὲν περὶ τοῦ χρόνου βεβαιότερον συνάγεται. Ὡς πρὸς τοῦτο εἰρήσθησαν τὰ ἐξῆς: περὶ τοῦ ἐν στίχ. 29 Διοκλέους Δίωνος Ἀμαξαντέως πρὸς IG II 1830 Ἀρσινόη Διοκλέους Ἀμαξαντέως γυνὴ καὶ II 1832 Καλλιόπη Διοκλέους Ἀμαξα[ντ]έως θυ[γά]τηρ ἐπὶ κιονίσκων τῆς 2<sup>ης</sup> π. X. ἑκατονταετ. Παρατηρῶ ὅτι ἐπὶ τῶν δύο τούτων κιονίσκων, οἵτινες νῦν κεῖνται ἐν τῇ ἄνω αὐλῇ τοῦ Ἐθνικοῦ Μουσείου, τὸ σ δὲν ἔχει τὸ σχῆμα Σ ἀλλὰ Σ. Ἀπὸ τοῦ Παμφίλου Κεφαλήθεν στ. 36 κατάγεται ὁ ἐν IG II 465, 97 Νικοκ[λής] Παμφί[λου Κε]φαλήθεν, ἔφηβος ἐπὶ Μενότου ἀρχοντος 117/6 π. X. Τῷ Θεοτίμῳ Θεοδώρῳ Ῥαμνουσίῳ (στ. 1. 37) καὶ Θεογένει Ῥαμνουσίῳ (στ. 38) σχετίζονται ὁ ἐν IG II 324, 24 Θε[ογέ]νης Θεοδώρου Ῥαμ[νου]σίας, ἔφηβος ἐπὶ Πολυεύκτου ἀρχοντος 275/4 π. X. καὶ ὁ ἐν IG II 470, 100 Θεόδωρ[ος] Θεομένου Ῥαμνουσίας, ἔφη-

βος ἐπὶ Ἀριστάρχου ἄρχοντος 107/6 π. Χ., ἔτι δὲ ὁ ἐν IG II 953, 33 [Θ]εόδωρος Ῥαμνούσιος ἱεροποιήσας Πτολεμαῖα ἐπὶ Λυσιάδου ἄρχοντος περὶ τὸ 160 π. Χ. Ὁ Ἀγαθοκλῆς Ἐπιεικίδης στ. 40 ἐνδέχεται νὰ εἶνε ὁ αὐτὸς καὶ ὁ ἐν IG II 2013 Ἀγαθοκλῆς Ἀγαθοκλέους Ἐπιεικίδης ἐπὶ κιονίσκου τῆς 2<sup>ης</sup> π. Χ. ἑκατονταετηρίδος· καὶ ἐπὶ τούτου τοῦ κιονίσκου κεῖται Σ, οὐχὶ Ξ. Περὶ τοῦ ἐν στήλ. II 35 Μνησικλείδου Ἰκαριεύς, ταμίας συλλόγου τινὸς τῷ 340/39 ἢ 313/2. Τὰ ὀνόματα Ὀνησιμίδης στ. 15, 41 καὶ Νεοπέιθης στ. 33 γινώσκομεν νῦν τὸ πρῶτον ἐκ τῆσδε τῆς ἐπιγραφῆς. Περὶ τῆς ἐν στ. 5 τραπέζης τοῦ θεοῦ πρβ. τὴν εἰς

τὸ ἐν Ὁρωπῷ ἱερόν τοῦ Ἀμφιαράου ἀναφερομένην ἐπιγραφὴν, περ 240 π. Χ. IG VII 303 « . . . ἐπειδὴ συμβαίνει τινὰ τῶν ἐπὶ τῆς τραπέζης τοῦ Ἀμφιαράου ἀργυρωμάτων ἀχρεῖα γεγονέναι τινὰ δὲ ἐπισκευῆς χρεῖαν ἔχειν ». Περὶ τοῦ ἐν στ. 5 ὄλμου πρβ. Πολυδ. I' 81 Σχολ. Ἀριστοφ. Πλουτ. 9. Ζηνοβ. Γ' 63. Κατὰ ταῦτα ὄλμος θὰ σημαίνῃ τὴν παρὰ τὸν τρίποδα ἔδραν, ἐξ ἧς ὁ ἱερεὺς τοῦ Ἀμφιαράου ἔδιδε τὸν χρησμόν· πρβ. Reisch ἐν Pauly-Wissowa Realencyclop V 1679, 14 ἐξ., 1680, 22, ἐξ.

Ἐν Βερολίῳ

JOHANNES KIRCHNER





ΤΟΙΧΟΓΡΑΦΗΜΑΤΑ ΘΗΒΩΝ









1



2



3α

3



6

$\frac{2}{3}$



4

$\frac{2}{3}$

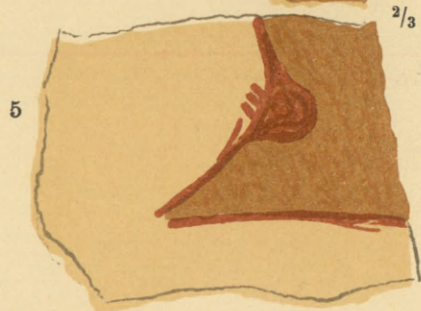

5

$\frac{2}{3}$



7

$\frac{2}{3}$









1



6



2



3



7

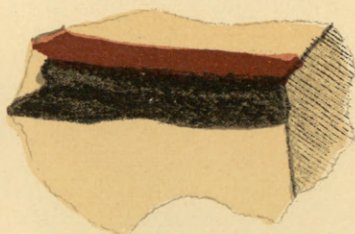

4



8

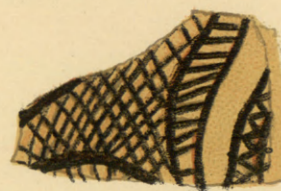

9



5

$\frac{2}{3}$



10









ΑΝΑΓΛΥΦΑ ΜΕΤΑ ΓΛΑΓΓΟΝΟΣ









ΠΑΙΔΙΟΝ ΜΕΤΑ ΧΗΝΑΛΩΠΕΚΟΣ



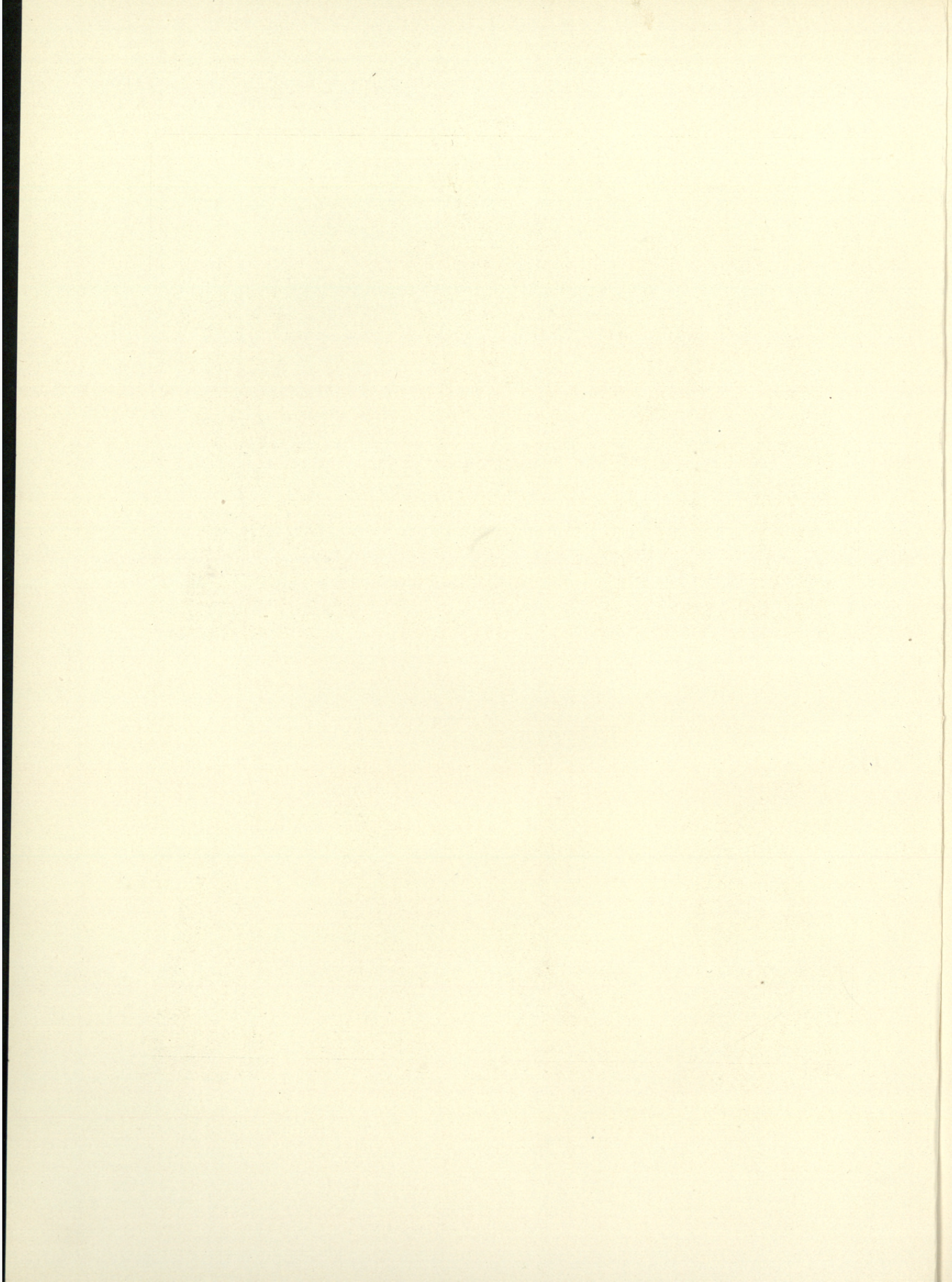





5

6

7

8



1

2

3

4

ΠΑΙΔΙΑ ΜΕΤΑ ΧΗΝΩΝ



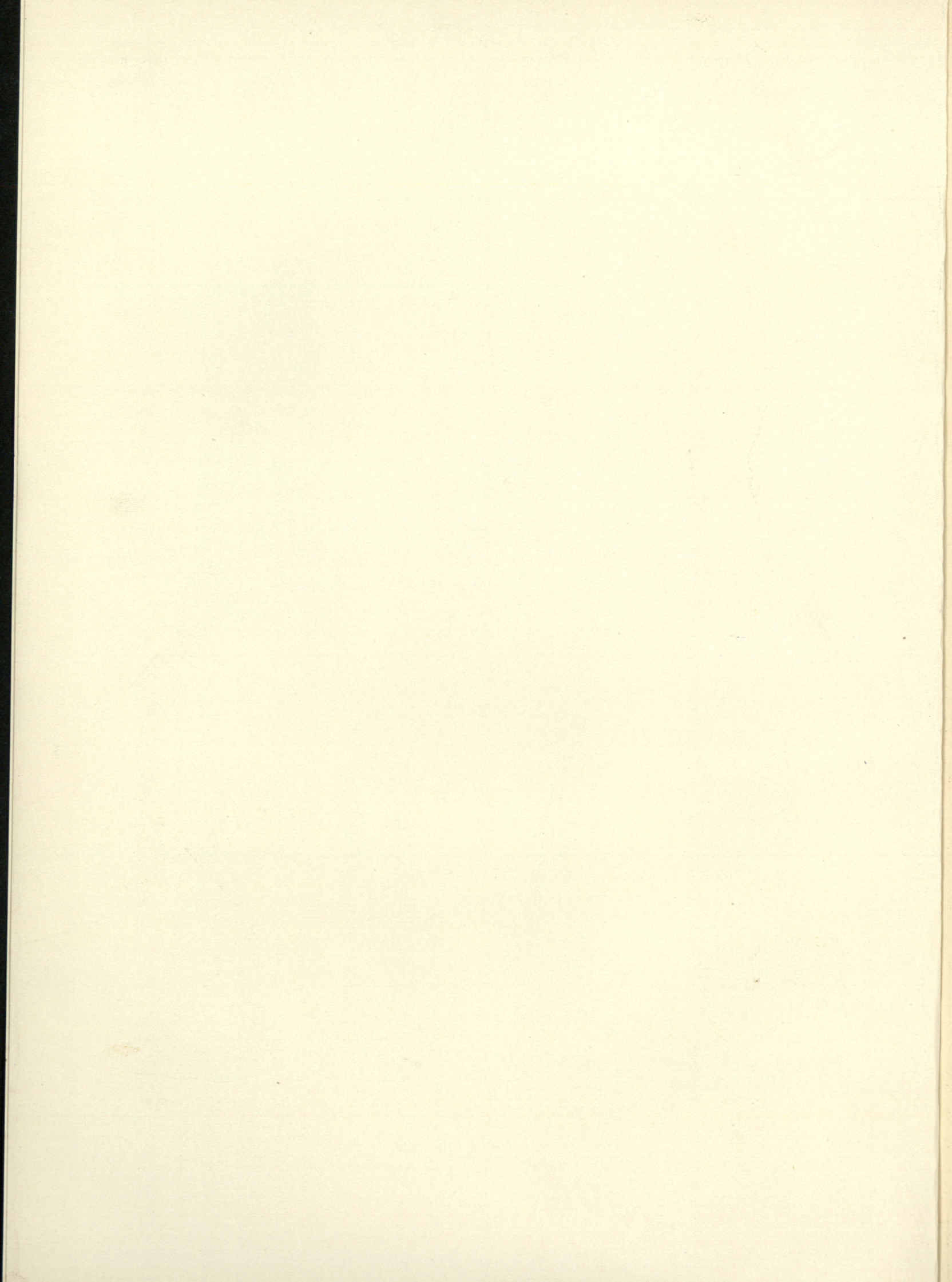



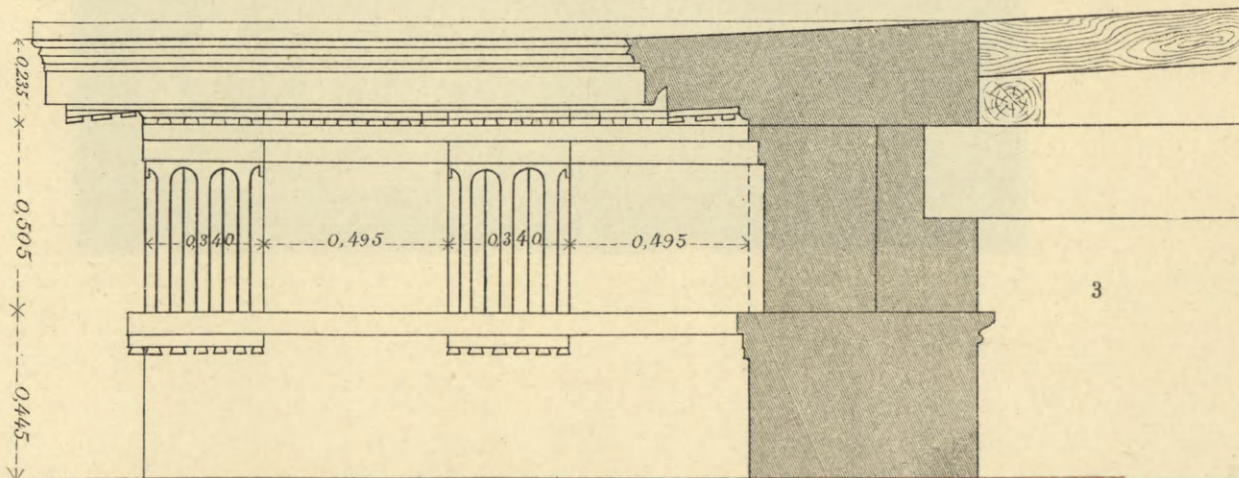
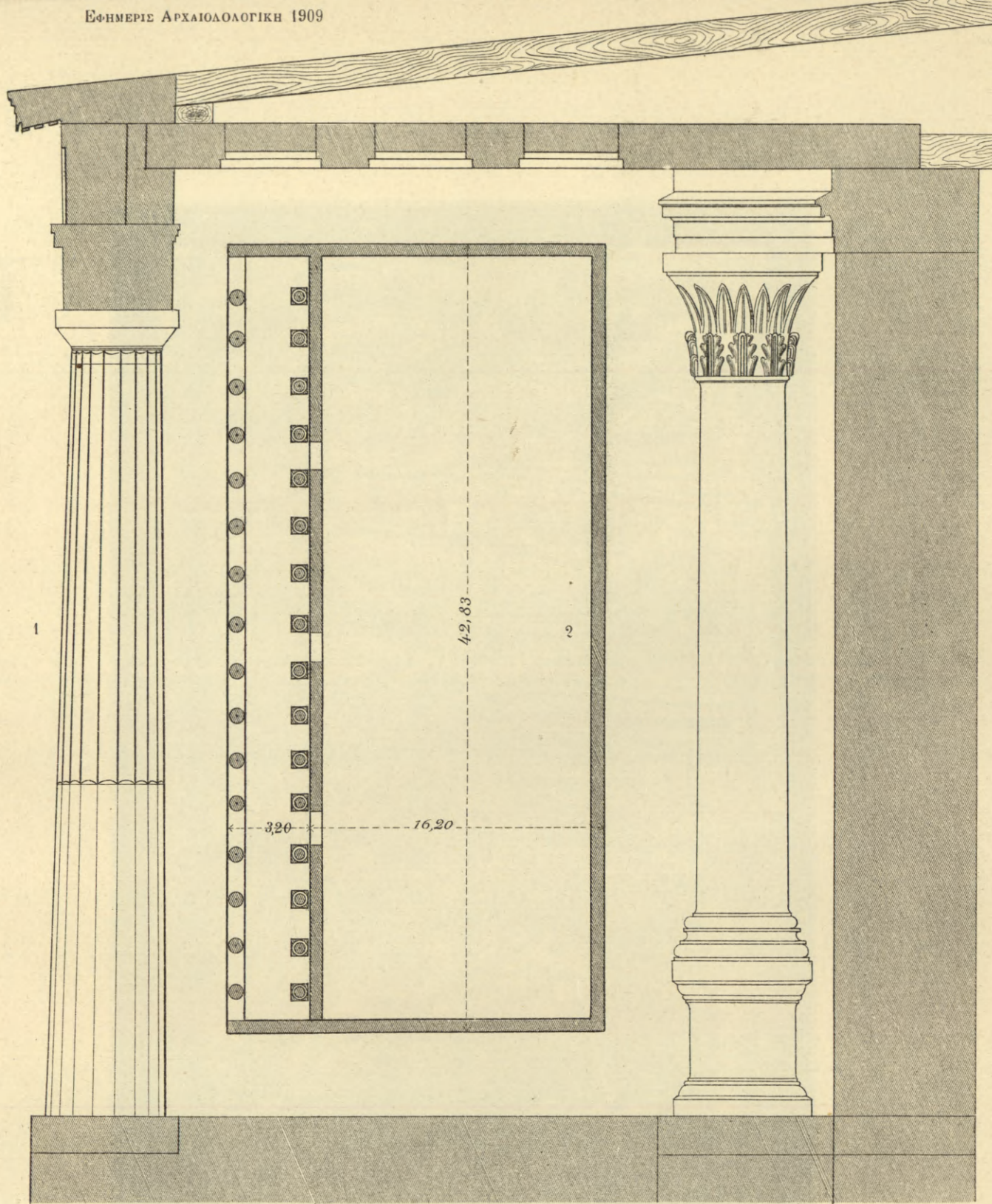

1 Τομή . 2 Διάγραμμα . 3 Θριγκός χαλκοθήκη.









ΑΝΑΘΗΜΑΤΙΚΟΝ ΑΝΑΓΛΥΦΟΝ ΕΚ ΦΑΛΛΗΡΟΥ



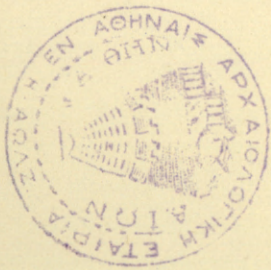

*Leapler*



1000



